



LATVIJAS REPUBLIKAS ZEMKOPIBAS MINISTRIJA

**2010. GADA
PUBLISKAIS PĀRSKATS**



RĪGA, 2011

SATURA RĀDĪTĀJS

MINISTRA UZRUNA	3
1. ZEMKOPĪBAS MINISTRIJAS DARBĪBAS VISPĀRĪGS RAKSTUROJUMS	4
1.1. Juridiskais statuss	4
1.2. Darbības virzieni un to mērķi, īstenotās budžeta programmas (apakšprogrammas)	4
1.3. Pārskata gada prioritātes	7
1.4. Ministrijas atbildībā esošās politikas jomas un nozares	12
1.5. Ministrijas padotībā esošās iestādes	12
2. ZEMKOPĪBAS MINISTRIJAS FINANŠU RESURSI UN DARBĪBAS REZULTĀTI.....	14
2.1. Valsts budžeta finansējums un tā izlietojums	14
2.2. Plānotie budžeta programmās un apakšprogrammās finansētie galvenie pasākumi un to mērķi, plānotie darbības rezultāti	15
2.3. Īstenotās jaunās politikas iniciatīvas	35
2.4. Valsts aizdevumu izlietojums projektu īstenošanai.....	36
2.5. Izpildītie un pasūtītie pētījumi	36
2.6. Sadarbības programmās īstenotie projekti	36
2.7. Sniegtie pakalpojumi	37
2.8. Vadības un darbības uzlabošanas sistēmas	37
3. PERSONĀLS	41
4. KOMUNIKĀCIJA AR SABIEDRĪBU.....	44
4.1. Sabiedrības informēšanas un izglītošanas pasākumi, sabiedrības aptaujas	44
4.2. Sadarbība ar nevalstisko sektoru	45
5.ZEMKOPĪBAS MINISTRIJAS 2011. GADĀ PLĀNOTIE PASĀKUMI	48
5.1. 2010. gadā sāktu pasākumu turpināšana	48
5.2. 2011. gada galvenie uzdevumi un pasākumi	48
5.3. 2011. gadā plānotie sadarbības projekti un pētījumi	49
5.4. Iestādes finanšu saistības 2011. gadā	50
6. SAĪSINĀJUMI.....	52
PIELIKUMS.....	53
Budžeta programmu un apakšprogrammu finanšu līdzekļu izlietojums	53



Godājamais lasītāj!

2010. gads zemkopībā ir bijis gan smags, gan cerīgs. Kaut arī turpinājās ekonomiskā krīze, lauksaimniecības, zivsaimniecības un mežsaimniecības nozari 2010. gadā vērā ņemami satricinājumi neskāra. Turpinājās ekonomiskā aktivitāte un attīstība, un to apliecina skaitļi – lauksaimniecības, pārtikas un zivsaimniecības produkcija, kā arī koksne un tās izstrādājumi 2010. gadā bija pirmrindnieki Latvijas eksportā. Meža nozarē saražotā produkcija tika eksportēta 900 miljoni latu apmērā, bet lauksaimniecības, pārtikas un zivsaimniecības produktu eksports sasniedza pēdējo gadu augstāko līmeni – 869 miljonus latu. Ļoti liels pieaugums bija lauksaimniecības, pārtikas un zivsaimniecības produkcijas eksportā uz Krieviju – par 61 procentu vairāk nekā 2009. gadā.

2010. gadā valsts budžeta līdzekļu taupīšanas nolūkā turpinājās strukturālās reformas Zemkopības ministrijā, piemēram, resora budžets salīdzinājumā ar 2009. gadu tika samazināts par 39 procentiem.

Esam centušies izmantot visas patlaban pieejamās atbalsta iespējas, turpinot apgūt Eiropas Savienības atbalsta līdzekļus: 2010. gadā kopumā lauksaimniekiem, zivsaimniekiem un mežsaimniekiem dažādos atbalsta maksājumos izmaksāti 314 miljoni latu. Esmu gandarīts, ka Lauku atbalsta dienesta tiešo maksājumu administrējošā sistēma ir atzīta par labāko Eiropas Savienībā.

Tāpat esam vienkāršojuši kārtību attiecībā uz ES projektu īstenošanu, lai projekta iesniedzējam būtu iespēja ņemt mazāku kredītu, proti, projekta iesniedzējam ar kredīta līdzekļiem vairs nav jāsedz ES līdzfinansējuma daļa. Par spīti ekonomiskajai krīzei un valsts budžeta konsolidācijai, Zemkopības ministrija panāca, ka Latvijas lauksaimniekiem tiek saglabāts vairāku nodokļu atvieglojums. 2010. gadā sniegts arī būtisks atbalsts – 3,9 miljoni latu – grūtībās nonākušajai cūkkopības nozarei.

Zemkopības ministrija gan Eiropas Komisijā, gan sarunās ar citām Eiropas Savienības dalībvalstīm ir iestājusies un arī turpmāk iestāsies pret pastāvošo netaisnīgumu un negodīgumu Kopējās lauksaimniecības politikas tiešo maksājumu sistēmā, ko nepieciešams reformēt tā, lai pēc 2013. gada tiešie maksājumi visu dalībvalstu, arī Latvijas, lauksaimniekiem tiktu aprēķināti pēc objektīviem un godīgiem kritērijiem.

Arī 2011. gadā Zemkopības ministrijas prioritāte ir lauksaimnieciskā ražošana, veicinot produkcijas kvalitātes, pievienotās vērtības un konkurētspējas kāpumu. Raudzīsimies, lai atbalsta maksājumus saņemtu tie lauksaimnieki, kas ražo un maksā nodokļus.

Novēlu visiem būt neatlaidīgiem un aktīviem, tad mums viss izdosies, kā iecerēts!

Jānis Dūklavs,
zemkopības ministrs

1. ZEMKOPIBAS MINISTRIJAS DARBĪBAS VISPĀRĪGS RAKSTUROJUMS

1.1. Juridiskais statuss

Zemkopības ministrija (ZM) ir vadošā valsts pārvaldes iestāde lauksaimniecības, mežsaimniecības un zivsaimniecības nozarē. Zemkopības ministrija ir izveidota 1993. gada 1. septembrī, un tās funkcijas ir:

- izstrādāt lauksaimniecības, meža nozares un zivsaimniecības politiku;
- organizēt un koordinēt lauksaimniecības, meža nozares un zivsaimniecības politikas īstenošanu;
- pildīt citas ārējos normatīvajos aktos noteiktās funkcijas.

Ministrijas darbību reglamentē Valsts pārvaldes iekārtas likums un Zemkopības ministrijas nolikums.

Lai nodrošinātu funkciju izpildi, Zemkopības ministrija:

- sagatavo nozaru politikas dokumentus un normatīvo aktu projektus;
- īsteno Zemkopības ministrijas darbības stratēģiju;
- koordinē Zemkopības ministrijas struktūrvienību darbu;
- nodrošina budžeta izstrādi un tā izpildes kontroli;
- atbilstoši savai kompetencei pārstāv valsts intereses citās institūcijās;
- pārzina Zemkopības ministrijas un tās padotībā esošo valsts pārvaldes iestāžu un valsts kapitālsabiedrību darbu;
- nodrošina starptautisko sadarbību atbilstoši ministrijas kompetencei.

Zemkopības ministrs ir augstākā amatpersona ministrijā. Ministrs vada ministrijas darbu. Ministram konsultatīvu palīdzību sniedz ministra biroja vadītājs. Ministram tieši pakļauts ir arī parlamentārais sekretārs, kas nodrošina saikni starp ministru un Saeimu, un valsts sekretārs.

Valsts sekretārs ir ministrijas administratīvais vadītājs. Valsts sekretārei Dacei Lucauai 2010. gadā ir viens valsts sekretāra vietnieks, kas vada Starptautisko lietu un stratēģijas analīzes departamentu.

Ministrijas ierēdņi un darbinieki darbojas vienotā hierarhiskā sistēmā, kur viena amatpersona ir padota citai amatpersonai. Zemkopības ministrijas struktūrvienības ir departamenti, to nodaļas un patstāvīgās nodaļas. Departamenti un patstāvīgās nodaļas ir pakļautas valsts sekretāram atbilstoši valsts sekretāra noteikto funkciju sadalījumam. Departamentu vada departamenta direktors. Departamenta direktoram ir vietnieki. Patstāvīgo nodaļu vada nodaļas vadītājs, kam arī var būt vietnieks.

1.2. Darbības virzieni un to mērķi, īstenošanās budžeta programmas (apakšprogrammas)

Zemkopības ministrija deleģēto funkciju izpildi un izvirzīto mērķu sasniegšanu nodrošina, īstenojot piecus darbības virzienus.

■ *Pārtikas drošība un kvalitāte, dzīvnieku veselība*

Darbības virziena mērķis – nodrošināt augstu pārtikas drošības un kvalitātes, kā arī dzīvnieku veselības līmeni.

Darbības virziens tiek īstenots ar budžeta programmu un tai pakārtotām apakšprogrammām¹:

¹ Daļēji virzienā paredzēto darbību finansēšanu nodrošina „Lauku uzņēmējdarbības attīstības veicināšana” virziens.

- 20.00.00 “Pārtikas drošība un kvalitāte, dzīvnieku veselība”:
 - 20.01.00 „Pārtikas drošība un veterinārmedicīnas valsts uzraudzība un kontrole”;
 - 20.02.00 „Pārtikas aprīte un veterinārmedicīnas valsts uzraudzības laboratoriskie izmeklējumi”.

■ **Lauku uzņēmējdarbības attīstības veicināšana**

Darbības virziena mērķis – veicināt ilgtermiņā konkurētspējīgas (ekonomiski efektīvas un uz tirgu orientētas) uzņēmējdarbības attīstību laukos, ievērojot reģionāli līdzsvarotas attīstības principus.

Darbības virziens tiek īstenots ar budžeta programmām un tām pakārtotām apakšprogrammām:

- 21.00.00 “Valsts atbalsts lauksaimniecības un lauku attīstībai, sabiedriskā finansējuma administrēšana un valsts uzraudzība lauksaimniecībā”:
 - 21.01.00 “Valsts atbalsts lauksaimniecības un lauku attīstībai (subsīdijas)”;
 - 21.02.00 “Sabiedriskā finansējuma administrēšana un valsts uzraudzība lauksaimniecībā”;
 - 21.06.00 “Atbalsts biodegvielas ražošanas veicināšanai”;
 - 21.07.00 “Lauksaimniecības risku fonds”;
- 63.00.00 „Eiropas Sociālā fonda (ESF) projektu un pasākumu īstenošana”:
 - 63.06.00 „Izdevumi Eiropas Sociālā fonda (ESF) projektu un pasākumu īstenošanai (2007–2013)”;
- 64.00.00 „Eiropas Lauksaimniecības garantiju fonda (ELGF) projektu un pasākumu īstenošana”:
 - 64.06.00 „Izdevumi Eiropas Lauksaimniecības garantiju fonda (ELGF) projektu un pasākumu īstenošanai (2007–2013)”;
- 65.00.00 „Eiropas Lauksaimniecības fonda lauku attīstībai (ELFLA) projektu un pasākumu īstenošana”:
 - 65.02.00 „Atmaksas valsts pamatbudžetā par Eiropas Lauksaimniecības fonda lauku attīstībai (ELFLA) finansējumu (2007–2013)”;
 - 65.05.00 „Tehniskā palīdzība Eiropas Lauksaimniecības fonda lauku attīstībai (ELFLA) apgūšanai (2007–2013)”;
 - 65.06.00 „Maksājumu iestādes izdevumi Eiropas Lauksaimniecības fonda lauku attīstībai (ELFLA) projektu un pasākumu īstenošanai (2007–2013)”;
 - 65.07.00 „Citu institūciju izdevumi Eiropas Lauksaimniecības fonda lauku attīstībai (ELFLA) projektu un pasākumu īstenošanai (2007–2013)”;
- 66.00.00 „Eiropas Zivsaimniecības fonda (EZF) projektu un pasākumu īstenošana”:
 - „66.02.00 Atmaksas valsts pamatbudžetā par Eiropas Zivsaimniecības fonda (EZF) finansējumu (2007–2013)”;
 - 66.05.00 „Tehniskā palīdzība Eiropas Zivsaimniecības fonda (EZF) apgūšanai (2007–2013)”;
 - 66.06.00 „Maksājumu iestādes izdevumi Eiropas Zivsaimniecības fonda (EZF) projektu un pasākumu īstenošanai (2007–2013)”;
- 67.00.00 „Eiropas Kopienas iniciatīvas projektu un pasākumu īstenošana”:
 - 67.06.00 „Eiropas Kopienas iniciatīvas projekti”;
- 69.00.00 „3.mērķa "Eiropas teritoriālā sadarbība" pārrobežu sadarbības programmu, projektu un pasākumu īstenošana”:

- 69.02.00 „Atmaksas valsts pamatbudžetā par 3.mērķa "Eiropas teritoriālā sadarbība" pārrobežu sadarbības programmu, projektu un pasākumu īstenošanu”;
- 69.06.00 „Izdevumi 3.mērķa "Eiropas teritoriālā sadarbība" pārrobežu sadarbības programmu, projektu un pasākumu īstenošanai”;
- 70.00.00 „Citu Eiropas Savienības politiku instrumentu projektu un pasākumu īstenošana”:
 - 70.06.00 „Izdevumi citu Eiropas Savienības politiku instrumentu projektu un pasākumu īstenošanai”;
- 71.00.00 „Eiropas Ekonomikas zonas finanšu instrumenta un Norvēģijas valdības divpusējā finanšu instrumenta finansēto programmu, projektu un pasākumu īstenošana”:
 - 71.06.00 „Izdevumi Eiropas Ekonomikas zonas finanšu instrumenta un Norvēģijas valdības divpusējā finanšu instrumenta finansēto programmu, projektu un pasākumu īstenošanai”.

■ ***Cilvēkresursu attīstības veicināšana laukiem***

Darbības virziena mērķis – veicināt lauku iedzīvotāju spēju, prasmju un zināšanu attīstību, lai radītu plašākas iespējas ienākumu gūšanai un nodarbinātībai laukos.

Darbības virziens tiek īstenots ar budžeta programmu un tai pakārtotām apakšprogrammām¹:

- 22.00.00 “Cilvēkresursu attīstība”:
 - 22.02.00 “Augstākā izglītība”;
 - 22.05.00 “Dotācija SIA “Latvijas Lauku konsultāciju un izglītības centrs” lauku konsultatīvai un informācijas apmaiņas sistēmai un tālākizglītībai”.

■ ***Dabas resursu ilgtspējības saglabāšana***

Darbības virziena mērķis – nodrošināt dabas resursu apsaimniekošanas ilgtspējību.

Darbības virziens tiek īstenots ar budžeta programmām un tām pakārtotām apakšprogrammām¹:

- 24.00.00 “Meža resursu ilgtspējības saglabāšana”:
 - 24.01.00 “Meža resursu valsts uzraudzība”;
 - 24.02.00 “Valsts atbalsta pasākumi meža nozarē”;
- 25.00.00 “Zivju resursu ilgtspējības saglabāšana”:
 - 25.01.00 “Zivju izmantošanas regulēšana, atražošana un izpēte”;
 - 25.02.00 “Zivju fonds”;
- 26.00.00 “Zemes resursu ilgtspējības saglabāšana”:
 - 26.02.00 „Meliorācijas kadastra uzturēšana, valsts meliorācijas sistēmu un valsts nozīmes meliorācijas sistēmu ekspluatācija un uzturēšana”;
- 27.00.00 “ Augu veselība un augu aprites uzraudzība”.

■ ***Nozaru pārvaldība***

Darbības virziena mērķis – efektīvi un kvalitatīvi nodrošināt Zemkopības ministrijas darbības stratēģijas plānošanu un īstenošanu.

Darbības virziens tiek īstenots ar budžeta programmu¹

¹ Daļēji virzienā paredzēto darbību finansēšanu nodrošina „Lauku uzņēmējdarbības attīstības veicināšana” virziens.

- 28.00.00 “Politikas plānošana, īstenošana un uzraudzība”.

1.3. Pārskata gada prioritātes

■ *Atbalsts lauksaimniecībai*

Tiešie maksājumi 2010. gadā

2010. gadā par 2009. gada papildu valsts tiešā maksājuma un vienotā platības maksājuma iesniegumiem kopumā izmaksāti 51,6 miljoni latu.

Par 2010. gada papildu valsts tiešā maksājuma iesniegumiem tika izmaksāti 43,3 miljoni latu.

2010. gada karstās vasaras un ārkārtas sausuma dēļ lauksaimnieki ieguva ļoti zemas ražas, tāpēc netika gūti gaidītie ienākumi. Lai palīdzētu mazināt finansiālās grūtības, Eiropas Komisija atzina par lietderīgu ļaut lauksaimniekiem no atbalsta shēmām (arī no vienotā platībmaksājuma shēmas) saņemt avansa maksājumus līdz pat 70 % apmērā. Vienotā platības maksājuma avanss par 2010. gada iesniegumiem tika izmaksāts 30,8 miljonu latu apmērā.

2010. gadā tika izmaksāts ārkārtas atbalsts piena sektorā 1,016 milj. LVL apmērā.

Lai palīdzētu novērst 2008.–2009. gada ekonomiskās krīzes negatīvās sekas ES piensaimniecības sektorā un sniegtu atbalstu ES piena ražotājiem, kurus vissmagāk skāra ekonomiskā krīze un kuriem šajos apstākļos radās likviditātes problēmas, 2009. gada nogalē ES lēmumu pieņemšanas institūcijās tika pieņemts lēmums piešķirt ES dalībvalstu piena ražotājiem vienreizēju atbalstu 300 milj. EUR apmērā.

Latvijai kopējais finansējums bija 1,44 milj. EUR vai 1,016 milj. LVL apmērā, un atbalstu kopumā saņēma 1409 piena ražotāji.

Valsts atbalsts 2010. gadā

2010. gada 2. februārī Ministru kabinets apstiprināja Ministru kabineta noteikumus Nr. 108 “Noteikumi par ikgadējo valsts atbalstu lauksaimniecībai un tā piešķiršanas kārtību”. Sākotnēji kopējais pieejamais finansējums ZM budžeta apakšprogrammā 21.01.00 „Valsts atbalsts lauksaimniecībai un lauku attīstībai (subsīdijas)” 2010. gadā subsīdiju veidā bija paredzēts 10 043 729 latu apmērā. VAS “Latvijas Hipotēku un zemes banka” ir noslēgusi ilgtermiņa līgumu ar Zemkopības ministriju par „Lauksaimniecības ilgtermiņa investīciju kreditēšanas programmu” un „Lauksaimniecībā izmantojamās zemes iegādes kreditēšanas programmu”, kas paredz kredītprocentu starpības kompensēšanu VAS “Latvijas Hipotēku un zemes banka”. Lai segtu valsts ilgtermiņa saistības, ar Ministru kabineta 2010. gada 26. novembra (prot. Nr.68 75.§) rīkojumu Nr.688 „Par pamatbudžeta apropriācijas pārdali starp ministrijām” ZM budžeta apakšprogrammas 21.01.00 “Valsts atbalsts lauksaimniecībai un lauku attīstībai (subsīdijas)” kopējais finansējums 2010. gada beigās tika palielināts par 880 000 latiem. Tātad kopējais valsts atbalsta apmērs 2010. gadā bija 10 923 729 latu. Pieejamais finansējums galvenokārt tika novirzīts lauksaimniecības produktu ražotājiem šādos pasākumos:

- atbalsta pasākumos daļējai kredītprocentu dzēšanai un starpības kompensēšanai – 1 840 868 latu;
- atbalstam lopkopības attīstībai – 4 046 644 latu.

2010. gadā Valsts ieņēmumu dienests akcīzes nodokli lauksaimniekiem atmaksājis vairāk nekā 9,7 milj. latu apmērā.

¹ Daļēji virzienā paredzēto darbību finansēšanu nodrošina „Lauku uzņēmējdarbības attīstības veicināšana” virziens.

Lai zemniekiem mazinātu administratīvo slogu, ZM sagatavoja un Ministru kabinets 2010. gada 12. maijā apstiprināja noteikumus Nr. 444 „Kārtība, kādā no akcīzes nodokļa ir atbrīvota dīzeļdegviela (gāzeļļa) un dīzeļdegviela (gāzeļļa), kurai ir pievienota rapšu sēklu eļļa vai no rapšu sēklu eļļas iegūta biodīzeļdegviela, ko lauksaimniecības produkcijas ražotājs izmanto lauksaimniecības zemes apstrādei, kā arī tādās meža vai purva zemes platības apstrādei, kurā kultivē dzērvenes vai mellenes”. Šajos noteikumos paredzēts, ka, sākot ar 2010. gada 1. jūliju, tiek ieviesta jauna no akcīzes nodokļa atbrīvotas dīzeļdegvielas (gāzeļļas) limita piešķiršanas sistēma. Jaunā sistēma zemniekiem deva iespēju saimnieciskajā gadā (no kārtējā gada 1. jūlija līdz nākamā gada 30. jūnijam), iegādājoties dīzeļdegvielu (gan mazumtirdzniecībā, gan vairumtirdzniecībā), norēķināties, nemaksājot akcīzes nodokli.

Aizdevumi apgrozāmo līdzekļu iegādei

2009. gada ražas novākšanas sezonas beigās graudaugu iepirkuma cenu krituma dēļ lauksaimniekiem radās nopietnas problēmas ar graudu realizāciju un izveidojās ievērojami to uzkrājumi.

Tāpēc lauksaimnieku pašu rīcībā nebija pietiekamu finanšu līdzekļu, lai nodrošinātu 2010. gada pavasara sējai nepieciešamo resursu (sēklas, minerālmēslojuma, degvielas u.c.) iegādi. Vienīgā iespēja, kā nodrošināt šos resursus, bija saņemt bankas aizdevumu apgrozāmo līdzekļu iegādei. Diemžēl bankas kreditēšanu neatsāka tādā apmērā, lai nodrošinātu lauksaimnieku pieprasījumu, un lauksaimnieku nevalstiskās organizācijas vērsās Zemkopības ministrijā ar lūgumu rast risinājumu šai problēmai.

Pēc saskaņošanas ar starptautiskajiem aizdevējiem (Starptautisko Valūtas fondu un Eiropas Komisiju) tika apstiprināti Ministru kabineta 2010. gada 27. aprīļa noteikumi Nr. 403 „Kārtība, kādā piešķir valsts atbalstu apgrozāmo līdzekļu iegādei lauksaimniecības produkcijas ražošanai” ar kopējo kredītlīniju Ls 10 milj.

Atbilstoši šiem noteikumiem valsts akciju sabiedrība „Latvijas Hipotēku un zemes banka” sāka aizdevumu izsniegšanu. Saimnieciskās darbības veicēji, kas ražo Līguma par Eiropas Savienības darbību I pielikumā minētos lauksaimniecības produktus, un augļu un dārzeņu ražotāju grupas varēja pretendēt uz aizdevumu Ls 5 000–700 000 apmērā. Savukārt lauksaimniecības pakalpojumu kooperatīvajām sabiedrībām pēc to ierosinājuma maksimālā robeža tika palielināta līdz Ls 2 milj.

Kopumā 2010. gadā tika piešķirts 200 aizdevumi par Ls 7 438 533, no kuriem Ls 2 390 000 saņēma trīs lauksaimniecības pakalpojumu kooperatīvās sabiedrības.

Latvijai piešķirts finansējums no Eiropas Ekonomikas atveseļošanās plānam paredzētajiem līdzekļiem 13,26 miljonu eiro apmērā. Tas tika novirzīts piena nozares pārstrukturēšanai. No piešķirtajiem līdzekļiem 5,17 miljonu eiro tika novirzīti Lauku attīstības programmas 2007.–2013. gadam pasākumam „Lauksaimniecības produktu pievienotās vērtības radīšana”. Īstenojot pasākumu, tika sagatavoti un Ministru kabinetā apstiprināti atbalsta piešķiršanas nosacījumi jauna piena pārstrādes uzņēmuma izveidei. Atbalstīta jauna kooperatīviem un piena ražotājiem piederoša piena pārstrādes uzņēmuma izveide, paredzot, ka šāds uzņēmums tā piektajā darbības gadā pārstrādās vismaz 100 000 tonnu piena. Turklāt noteikts, ka ar piena pārstrādi saistītiem projektiem pasākumā atbalsta intensitāte tiks palielināta par 5 vai 10 % atkarībā no uzņēmuma lieluma.

ZM 2010. gadā ir pilnveidojusi atbalsta saņemšanas nosacījumus mājražotājiem Latvijas Lauku attīstības programmas pasākumā „Lauksaimniecības produktu pievienotās vērtības radīšana”. No 2010. gada Latvijas skolēniem ir iespēja saņemt bezmaksas augļus un dārzeņus saistībā ar ES programmu skolu apgādei ar augļiem un dārzeņiem jeb “Skolas

auglis". Programmas pamatmērķi ir saistīti ar veselīga uztura un augļu un dārzeņu patēriņa veicināšanu skolēnu vidū.

2010./2011. mācību gadā Latvijai piešķirtais ES finansējums – 316 tūkst. LVL (75 %) un Latvijas līdzfinansējums – 105 tūkst. LVL (25 %).

Programmas mērķauditorija – 1.–6. klases skolēni. Īstenojot programmu, skolēniem katru mācību dienu periodā no 2011. gada 10. janvāra līdz 28. februārim bez maksas varēja dalīt integrētus svaigus augļus (ābolus, bumbierus, liellogu dzērvenes) un dārzeņus (kāpostus, kāļus, kolrābjus, burkānus), kas piegādāti no to ražošanas vietas līdz skolēnam ne tālāk par 300 km.

Papildus bezmaksas produktiem skolēniem tika paredzēti arī izglītojošie pasākumi par veselīgu uzturu un augļu un dārzeņu veselīgo ietekmi uz cilvēka organismu. Šos pasākumus nodrošināja skolas.

Eksporta kompensācijās pienam un piena produktiem un pārstrādātiem produktiem Latvija 2010. gadā kopumā izmaksāja 120 tūkst. LVL: pienam un piena produktiem – 117 tūkst. LVL, pārstrādātiem produktiem – 2,8 tūkst. LVL.

Pēc eksporta kompensāciju izmaksu apmēra var secināt, ka 63 % no 2010. gadā izmaksātajām eksporta kompensācijām ir bijušas par produktiem, kuru eksporta mērķa valsts bijusi Krievija, 25 % – par produktiem, kas eksportēti uz Azerbaidžānu un 10 % – par produktiem, kas eksportēti uz Saūda Arābiju.

2010. gadā turpinājās diskusijas Augsta līmeņa darba grupā (ALDG) piensaimniecības jautājumos, kas tika izveidota 2009. gadā kā viens no EK rīcības pasākumiem saistībā ar nepieciešamību cīnīties ar piena nozares krīzes sekām un veidot stabilitu, efektīvu un konkurētspējīgu piena nozari ES nākotnē. ALDG darbības laikā nozares eksperti diskutēja par to, vai un kuri jauni pasākumi būtu nepieciešami, lai turpmāk palīdzētu stabilizēt tirgu un ražotāju ienākumus, samazinātu cenu svārstības un uzlabotu tirgus caurskatāmību.

ALDG diskusijas notika četros blokos:

I bloks – līgumattiecības starp piensaimniekiem un piena pārstrādes uzņēmumiem, lai veiksmīgāk līdzsvarotu piedāvājumu un pieprasījumu tirgū, piena ražotāju ietekmes palielināšana darījumos ar pārējiem ieinteresētajiem tirgus dalībniekiem, kā arī tirgus pārredzamība un informācija kā ieguvums piena ražotājiem, pārstrādei un patērētājiem.

II bloks – esošo tirgus instrumentu piemērotība un „nākotnes līgumu” tirgus iespējamā izveide piena nozarē.

III bloks – informācija par tirgu un produktiem (kvalitātes, veselības un marķējuma jautājumi).

IV bloks – inovācijas un pētniecība, lai uzlabotu piena nozares konkurētspēju.

2010. gadā Latvijā tika īstenots vienīgi graudu iepirkums intervencē. Graudu iepirkuma intervencē periods ir no 1. novembra līdz 31. maijam, un tie tiek iepirkti par likmi 101,31 EUR/t (~ 71 LVL/t). Latvijā laikā no 2009. gada 1. novembra līdz 2010. gada 31. maijam intervencē tika iepirktas 22 993 tonnas miežu. Turpretī periodā no 2010. gada 1. novembra graudi iepirkumam intervencē netika piedāvāti, jo tos varēja realizēt tirgū par cenu, kas par vairāk nekā 50 % pārsniedza intervences cenu.

■ Zivsaimniecība

2010. gadā turpinājās Eiropas Zivsaimniecības fonda (EZF) finansējuma piesaiste zivsaimniecības nozares attīstībai. No 2008. gada, kad tika sāta EZF pasākumu ieviešana, līdz 2010. gada beigām bija apstiprināti 694 projektu iesniegumi ar kopējo publisko finansējumu 58,4 miljoni latu apmērā, kas ir 50 procenti no kopējā 2007.–2013. gada

plānošanas periodā pieejamā publiskā finansējuma, t. i., 117,1 miljoniem latu. No tiem 2010. gadā tika apstiprināti 255 projektu iesniegumi par kopējo publisko finansējumu 20,8 miljoni latu apmērā, bet finansēti 193 projekti ar publisko finansējumu 17,9 miljoni latu apmērā.

Latvija ir panākusi izdevīgākus nosacījumus nozvejas kvotām 2011. gadā. 2010. gada 26. oktobrī ES Lauksaimniecības un zivsaimniecības ministru padomes sanāksmē Luksemburgā tika panākta vienošanās par nozvejas kvotām Baltijas jūrā 2011. gadam. Salīdzinājumā ar 2010. gada nozvejas kvotām Eiropas Komisija sākumā vēlējās tās ievērojami samazināt: reņģēm – par 28 procentiem Baltijas jūrā un par 10 procentiem Rīgas jūras līcī, brētliņām – par 30 procentiem, bet lašiem – par 15 procentiem.

Latvija sarunās panāca, ka reņģu nozvejas kvotas Baltijas jūras centrālajā daļā samazinājums 2011. gadam nebija lielāks par 15 procentiem, bet Rīgas jūras līcī reņģu nozvejas kvota vispār netika samazināta. Brētliņām, par kurām Eiropas Komisija ES ministru padomes sanāksmes laikā norādīja, ka samazinājumam pēc zinātnieku ieteikuma vajadzētu būt pat līdz 42 procentiem (regulas projektā bija piedāvāti 30 procenti), tika panākts, ka nozvejas samazinājums būs tikai 24 procenti, un tas bija labākais rezultāts, ko Latvija šādā situācijā sadarbībā ar Lietuvu, Igauniju, Somiju un Poliju varēja sasniegt. Brētliņu nozvejas kvotu jautājumā papildus tika pieņemta arī ES ministru padomes deklarācija, kas pieļāva iespēju, ka Eiropas Komisija, pamatojoties uz dalībvalstu iesniegtiem zinātniskiem argumentiem, 2011. gadā varētu pārskatīt un, iespējams, palielināt brētliņu nozvejas kvotas.

Savukārt mencu zvejai 2011. gadā nozvejas kvotas tika palielinātas par 15 procentiem Baltijas jūras austrumu daļā un par sešiem procentiem rietumu daļā. Tas salīdzinājumā ar 2010. gadu zvejniekiem pa abiem zvejas rajoniem kopā ļaus nozvejot par 13 procentiem vairāk mencu.

1. tabula. 2011. gada Latvijas kopējā nozvejas kvota Baltijas jūrā un Rīgas jūras līcī

Zivju suga	2010.	2011.	Pieaugums/ samazinājums, %
Brētliņa	52 565 t	39 949 t	- 24
Reņģe Baltijas jūrā	3504 t	2 978 t	- 15
Reņģe Rīgas jūras līcī	19 591 t	19 591 t	nemainās
Menca	5018 t	5715 t	+ 13
Lasis	38 783 gab.	32 965 gab.	- 15

■ **Pārtika**

Vienota valsts uzraudzība veterināro zāļu apritē. Lai nodrošinātu augstu sabiedrības veselības aizsardzības līmeni, vienotu valsts uzraudzību veterināro zāļu apritē, kā arī optimizētu veterināro zāļu apriti kontrolējošo iestāžu funkcijas, Zemkopības ministrija izstrādāja koncepciju „Vienota valsts uzraudzība veterināro zāļu apritē”.

Latvijai ir izdevies pārliecināt Eiropas Komisiju un pārējo dalībvalstu ekspertus par kūpināto šprotu tradicionālajām un vienlaikus specifiskajām īpašībām, kas kūpinātās šprotes neļauj pielīdzināt pārējai kūpināto zivju produktu grupai, tādēļ Eiropas Komisijas Regulā kūpinātās šprotes ir nošķirtas atsevišķi no pārējo kūpināto zivju grupas.

■ **Meža nozare**

Notika intensīvs darbs klimata politikas izstrādē ne tikai Eiropas Savienības, bet globālajā līmenī kopumā, jo 2012. gadā beigsies Kioto protokola 1. saistību periods (2008.–2012.) un ANO dalībvalstīm ir jāvienojas par emisijas samazināšanas mērķiem un saistībām

klimata jomā laikā pēc 2012. gada. Jaunajā Kioto protokola saistību periodā būtiska nozīme tiek piešķirta meža nozares ieguldījumam, un tiek izstrādāta jauna meža apsaimniekošanas radīto SEG emisiju un CO₂ piesaistes uzskaites metodika.

■ **Meliorācija**

Sākta polderu sūkņu staciju „Tome”, „Ikšķile-2” un „Spolītes” renovācija, īstenojot Eiropas Reģionālās attīstības fonda projektu „Rīgas HES ūdenskrātuvei pieguļošo teritoriju aizsardzības būvju aizsardzības spēju palielināšana”.

■ **Starpvalstu sadarbība**

Sadarbības attīstīšana ar Krieviju, sevišķi Latvijā ražoto produktu eksporta veicināšana.

Panākta vienošanās par veterinārajām prasībām liellopiem eksportam uz Turciju un saskaņoti atbilstošie veterinārie (veselības) sertifikāti.

■ **Birokrātiskā sloga mazināšana**

Izstrādātas rekomendācijas un veikti pasākumi administratīvā sloga samazināšanai pārtikas jomā, ņemot vērā Latvijas Lauksaimniecības universitātes lauksaimniecībā izmantojamā zinātnes projekta „Administratīvā sloga un izmaksu izvērtējums pārtikas drošības normatīvajā regulējumā” rezultātus:

- personām, kas ražo svaigpienu nelielā apjomā, noteikts paātrināts piena realizācijas atļaujas saņemšanas process, samazinot PVD veicamo obligāto pārbaūžu skaitu un nosakot, ka ikvienā situācijā tiek izvērtēts risks un pēc riska analīzes noteiktas nepieciešamās darbības. Tāpat tika atcelta prasība mazumtirgotājam reģistrēt žurnālā piena piegādes datumu un piena temperatūru tā piegādes brīdī;

- samazinātas Latvijā uzliktās papildu prasības piena produktu marķējumam.

Tāpat 2009. gadā tika sākta un 2010. gadā turpināta noteikumu izstrāde, paredzot administratīvā sloga samazinājumu Ministru kabineta noteikumos par tiešo neliela apjoma primāro produktu piegādi galapatērētājam vai mazumtirdzniecības uzņēmumam, kas tieši apgādā galapatērētāju, un Ministru kabineta noteikumos par pārtikas uzņēmumu atzīšanas un reģistrācijas kārtību.

■ **ZM iestāžu un funkciju optimizācija**

Ar 2010. gada 1. janvāri tika izveidots zemkopības ministra pārraudzībā esošs valsts zinātniskais institūts – atvasināta publiska persona – “Pārtikas drošības, dzīvnieku veselības un vides zinātniskais institūts”. Institūts veidots uz Pārtikas un veterinārā dienesta Nacionālā diagnostikas centra bāzes, un papildus zinātniskajai darbībai tas turpinās veikt laboratoriskos un diagnostiskos izmeklējumus (tostarp nodrošinās references laboratorijas funkcijas) saistībā ar valsts uzraudzību un kontroli pārtikas aprites, dzīvnieku veselības aizsardzības, dzīvnieku barības aprites un veterināro zāļu aprites jomā.

No 2010. gada 1. janvāra tika reorganizēta (likvidēta) valsts aģentūra “Latvijas Zivju resursu aģentūra”, kuras funkcijas pārņēma Pārtikas drošības, dzīvnieku veselības un vides zinātniskais institūts, ZM un Lauku atbalsta dienests.

No 2010. gada 1. janvāra valsts aģentūrai „Valsts tehniskās uzraudzības aģentūra” tika pievienots K. Ulmaņa piemiņas muzejs „Pikšas” un Latvijas lauksaimniecības muzejs.

No 2010. gada septembra Zemkopības ministrija nav valsts kapitāla daļu turētāja valsts sabiedrībā ar ierobežotu atbildību „Agroķīmisko pētījumu centrs” (ietverta Valsts augu aizsardzības dienesta sastāvā), valsts sabiedrībā ar ierobežotu atbildību „Latvijas Augu aizsardzības pētniecības centrs” (nodota Latvijas Lauksaimniecības universitātes pārziņā) un valsts sabiedrībā ar ierobežotu atbildību „Latvijas sertifikācijas centrs” (nodota privatizācijai).

1.4. Ministrijas atbildībā esošās politikas jomas un nozares

Ministrija ir atbildīga par lauksaimniecības, meža nozares un zivsaimniecības nozares politikas izstrādāšanu un īstenošanu.

Lai to nodrošinātu, ministrija

- izstrādā un īsteno politiku šādās jomās:
 - valsts atbalstā un Eiropas Savienības atbalstā;
 - augu aizsardzībā un sēkļu aprītē;
 - mēslošanas līdzekļu aprītē;
 - veterinārmedicīnā un ciltsdarbā;
 - meliorācijā;
- piedalās pārtikas aprites un lauku attīstības politikas izstrādāšanā un īstenošanā;
- koordinē darbu ar Eiropas lauksaimniecības garantiju fondu, Eiropas lauksaimniecības fondu lauku attīstībai un Eiropas zivsaimniecības fondu;
- piedalās Eiropas Savienības kopējās politikas izstrādē par lauksaimniecības, meža un zivsaimniecības nozares produktu tirdzniecību un koordinē tās īstenošanu Latvijā;
- veicina zemes, lauksaimniecības dzīvnieku, kultūraugu, meža un zivju resursu ilgtspējīgu apsaimniekošanu un nodrošina to bioloģiskās daudzveidības saglabāšanu;
- veicina lauku vides saglabāšanu;
- nodrošina metodisko vadību un pārraudzību traktortehnikas un tās piekabju aprites jomā un traktortehnikas vadītāju sagatavošanas un atestācijas jomā;
- organizē valstij piederošo zvejas tiesību izmantošanu Baltijas jūrā un Rīgas jūras līcī aiz piekrastes ūdeņiem, kā arī citu Eiropas Savienības dalībvalstu ūdeņos un starptautiskajos ūdeņos;
- veic citus normatīvajos aktos noteiktos uzdevumus.

1.5. Ministrijas padotībā esošās iestādes

Zemkopības ministrijai ir padotas šādas iestādes:

- Lauku atbalsta dienests;
- Pārtikas un veterinārais dienests;
- Valsts augu aizsardzības dienests;
- Valsts meža dienests;
- valsts aģentūra “Lauksaimniecības datu centrs”;
- valsts aģentūra “Valsts tehniskās uzraudzības aģentūra”;
- Latvijas Lauksaimniecības universitāte;
- Latvijas Valsts agrārās ekonomikas institūts;
- Latvijas Valsts augļkopības institūts;
- Valsts Stendes graudaugu selekcijas institūts;
- Valsts Priekuļu laukaugu selekcijas institūts;
- Latvijas Valsts mežzinātnes institūts “Silava”;
- valsts zinātniskais institūts “Pārtikas drošības, dzīvnieku veselības un vides zinātniskais institūts”.

Ministrija ir valsts kapitāla daļu turētāja šādās kapitālsabiedrībās:

- valsts sabiedrībā ar ierobežotu atbildību “Meliorprojekts”;
- valsts sabiedrībā ar ierobežotu atbildību “Sertifikācijas un testēšanas centrs”;
- valsts sabiedrībā ar ierobežotu atbildību “Zemkopības ministrijas nekustamie īpašumi”;
- valsts akciju sabiedrībā “Latvijas valsts meži”;
- valsts akciju sabiedrībā “Lauku attīstības fonds”;

- sabiedrībā ar ierobežotu atbildību “Latvijas Lauku konsultāciju un izglītības centrs”;
- sabiedrībā ar ierobežotu atbildību “Piensaimnieku laboratorija”;
- akciju sabiedrībā “Nagli”;
- akciju sabiedrībā “Latgales enerģētika”.

2. ZEMKOPIBAS MINISTRIJAS FINANŠU RESURSI UN DARBĪBAS REZULTĀTI

2.1. Valsts budžeta finansējums un tā izlietojums

2.1.1. Budžeta programmu un apakšprogrammu finanšu līdzekļu izlietojums

Zemkopības ministrijas budžeta programmu un apakšprogrammu finanšu līdzekļu izlietojuma kopsavilkums 2010. gadā ir attēlots 2. tabulā. Informācija par atsevišķu budžeta programmu un apakšprogrammu finanšu līdzekļu izlietojumu ir ietverta gada publiskā pārskata pielikumā.

2. tabula. Zemkopības ministrijas budžeta programmu un apakšprogrammu finanšu līdzekļu izlietojuma kopsavilkums

(latos)

Nr.p.k.	Finansiālie rādītāji	2009. gadā (faktiskā izpilde)	2010. gadā	
			apstiprināts likumā	faktiskā izpilde
1.	Finanšu resursi izdevumu segšanai (kopā)	358 216 276	429 329 067	422 386 289
1.1.	dotācijas	350 959 415	420 327 763	417 486 615
1.2.	maksas pakalpojumiem un citi pašu ieņēmumi	7 227 858	8 651 230	4 711 583
1.3.	ārvalstu finanšu palīdzība	29 003	250 074	88 091
1.4.	ziedojumi un dāvinājumi	0	0	0
1.5.	transferti	0	100 000	100 000
2.	Izdevumi (kopā)	355 855 678	427 705 708	423 857 992
2.1.	uzturēšanas izdevumi (kopā)	354 261 405	423 436 932	420 160 228
2.1.1.	kārtējie izdevumi	53 116 678	40 615 737	39 603 612
2.1.2.	procentu izdevumi	0	0	0
2.1.3.	subsīdijas, dotācijas un sociālie pabalsti	293 354 653	349 088 377	348 949 762
2.1.4.	kārtējie maksājumi Eiropas Kopienas budžetā un starptautiskā sadarbība	149 252	160 964	153 027
2.1.5.	uzturēšanas izdevumu transferti	7 640 822	33 571 854	31 453 827
2.2.	izdevumi kapitālieguldījumiem	1 594 273	4 268 776	3 697 764

Avots: iestāžu iesniegtie gada pārskati un likums "Par valsts budžetu 2011. gadam"

2.1.2. Saņemtie ziedojumi un dāvinājumi, to izlietojums

3. tabula. Zemkopības ministrijas saņemto ziedojumu un dāvinājumu kopsavilkums, to izlietojums

Nr. p.k.	Finansiālie rādītāji	Iepriekšējā gadā budžeta izpilde	Pārskata gadā	
			apstiprināts likumā	faktiskā izpilde
Ziedojumi un dāvinājumi				
1.	Finanšu resursi izdevumu segšanai (kopā)	206 671	0	478 318
1.1.	dotācijas	0	0	0
1.2.	maksas pakalpojumi un citi pašu ieņēmumi	0	0	0
1.3.	ārvalstu finanšu palīdzība	0	0	0
1.4.	ziedojumi un dāvinājumi	206 671	0	478 318
2.	Izdevumi (kopā)	278 216	0	406 288
2.1.	uzturēšanas izdevumi (kopā)	274 912	0	404 141
2.1.1.	kārtējie izdevumi	263 919	0	332 334
2.1.2.	procentu izdevumi	0	0	0
2.1.3.	subsīdijas, dotācijas un sociālie pabalsti	10 993	0	1 530
2.1.4.	kārtējos maksājumos Eiropas Kopienas budžetā un starptautiskā sadarbība	0	0	0
2.1.5.	uzturēšanas izdevumu transferti	0	0	70 277
2.2.	izdevumi kapitālieguldījumiem	3 304	0	2 147

Avots: ZM

2.2. Plānotie budžeta programmās un apakšprogrammās finansētie galvenie pasākumi un to mērķi, plānotie darbības rezultāti

1. DARBĪBAS VIRZIENS „PĀRTIKAS DROŠĪBA UN KVALITĀTE, DZĪVNIEKU VESELĪBA”

Budžeta programma „Pārtikas drošība un kvalitāte, dzīvnieku veselība”

No budžeta programmas 2010. gadā tika finansēti šādi galvenie pasākumi:

- Pārtikas drošības valsts uzraudzība un kontrole;
- Veterinārā valsts uzraudzība un kontrole;
- Pārtikas aprites un veterinārās valsts uzraudzības laboratoriskās kontroles (monitoringa) programmas;
- Valsts uzraudzības un kontroles atbalsta darbības (robežkontrole, laboratoriskie izmeklējumi, administrēšana (pārvaldība)).

Politikas rezultāti

Pildot 2010. gada budžeta programmu, tika nodrošināts augsts pārtikas drošības, nekaitīguma, kā arī dzīvnieku veselības līmenis. Īstenojot mērķtiecīgus, augsti profesionālus pasākumus uzraudzības jomās, tika sasniegti izvirzītie programmas mērķi.

Pārtikas higiēnas un veterinārajām prasībām 2010. gadā atbilda 98 % pārtikas uzņēmumu. Paškontroles sistēma ir ieviesta 84 % pārtikas uzņēmumu. Savukārt, veicot dzīvnieku un labturības prasību kontroli, 99 % konstatēta atbilstība Eiropas Savienības un nacionālajām prasībām.

2010. gadā valsts bija pasargāta no epizootijām un sevišķi bīstamām infekcijas slimībām, jo nav konstatēts neviens saslimšanas gadījums.

Apakšprogramma „Pārtikas drošība un veterinārmedicīnas valsts uzraudzība un kontrole”

Apakšprogrammas galvenie mērķi:

1) nodrošināt visu pārtikas aprītē iesaistīto uzņēmumu profesionālu un konsekventu valsts uzraudzību un kontroli;

2) pasargāt valsts teritoriju no sevišķi bīstamu dzīvnieku infekcijas slimību uzliesmojumiem, lai veicinātu drošu un nekaitīgu izejvielu pieejamību pārtikas rūpniecībai, kā arī nodrošinātu Latvijas produkcijas eksporta iespējas;

3) nodrošināt tādas svarīgas lopkopības ekonomiskās efektivitātes un atbilstības faktorus kā dzīvnieku veselība un labturība;

4) īstenot laboratoriskos pakalpojumus pārtikas, dzīvnieku veselības, sabiedrības veterināro zāļu atliekvielu kontroles jomā;

5) nodrošināt preču un produktu veterināro, fitosanitāro, pārtikas nekaitīguma, nepārtikas preču drošuma un kvalitātes kontroli.

Apakšprogrammu īsteno Pārtikas un veterinārais dienests.

Darbības rezultāti

2010. gadā pārtikas aprītē reģistrēti 4177 uzņēmumi jeb par 109 % vairāk no plānotā skaita (plānoti 2000). No visiem no jauna pierēģistrētajiem uzņēmumiem gandrīz puse ir izveidoti darbību pārtraukušo uzņēmumu vietā, jo formāli arī tie ir no jauna pierēģistrētie uzņēmumi. Tāpēc var uzskatīt, ka pilnīgi no jauna reģistrēto uzņēmumu skaits aptuveni sakrīt ar plānoto. Uzņēmumu skaita palielinājums varētu būt saistīts arī ar ekonomisko situāciju valstī, jo ir iespēja uzsākt uzņēmējdarbību ar atvieglotiem nosacījumiem, tāpēc vairāk reģistrējušies ražošanas uzņēmumi, kas ražo produktus mājas apstākļos. Par 50 % pieaudzis arī biškopības produktu primārās ražošanas uzņēmumu skaits, jo PVD reģistrētie biškopji var pretendēt uz mazāk labvēlīgu apvidus (MLA) maksājumiem.

Latvijas Bioloģiskās lauksaimniecības asociācija saistībā ar projektu „Bioloģiskās lauksaimniecības produktu tirgus attīstība” veica plašu informācijas kampaņu par bioloģisko lauksaimniecību, akcentējot tās nozīmi nākotnē. Šie pasākumi veicināja jaunu uzņēmumu (personu) reģistrēšanos bioloģiskās lauksaimniecības produktu aprītē, jo bija plānots, ka 2010. gadā šādu personu varētu būt 50, bet reāli bija 213, t. i., četras reizes vairāk par plānoto. Toties inspekciju skaits ir samazinājies, tāpēc ka samazinājies uzņēmumu skaits. Lai gan no jauna reģistrētas vairāk bioloģiskās lauksaimniecības produktu aprītē iesaistīto personu, tomēr kopumā bioloģisko uzņēmumu skaits Latvijā samazinās: 2010. gadā – par 10,2%. Tas izskaidrojams ar to, ka tika mainīti valsts atbalsta saņemšanas nosacījumi, tāpēc uzņēmumi

nespēja izpildīt noteiktos kritērijus un, beidzoties līguma saistībām ar Lauku atbalsta dienestu (LAD), bioloģiskie uzņēmumi pārtrauc darbību bioloģiskajā lauksaimniecībā.

Valsts uzraudzības kārtībā veiktas 37 839 pārbaudes dažādu kategoriju pārtikas aprītē iesaistītajos uzņēmumos – dzīvnieku izcelsmes produktu ražošanas uzņēmumus, augu izcelsmes, jaukto produktu, medus, ūdens un dzērienu produktu ražošanas uzņēmumus, kā arī tirdzniecības un izplatīšanas uzņēmumus. Veikto pārbauzu skaits ir par 56 % lielāks, nekā plānotas (plāns – 24 000). Tas saistīts ar lielo ārpuskārtas pārbauzu skaitu (9904 ārpuskārtas pārbaudes jeb 26,2 % no kopējā skaita), tostarp tematiskās pārbaudes, reidi un pārbaudes saistībā ar ēnu apkarošanas pasākumiem, kā arī ar uzņēmumu izvērtēšanu Krievijas Federācijas prasībām atbilstošas produktu sertifikācijas eksportam.

2010. gadā veikti dažādi pārtikas laboratoriskie izmeklējumi – 2570 atliekvielu kontroles programmas dzīvnieku izcelsmes produktu izmeklējumu, 23 420 augu valsts izcelsmes produktu izmeklējumu, 16 dioksīnu un dioksīniem līdzīgo polihlorbifenilu kontroles programmas izmeklējumu.

PVD atbilstoši plānotajam īstenojis leikozes kontroles programmu, vakcināciju pret trakumsērgu, transmisīvās sūkļveida encefalopātijas profilakses un kontroles laboratorisko izmeklējumu programmu un brucelozes kontroles programmu.

Reālais pārbauzu un kontroļu skaits ne vienmēr atbilda plānotajam, jo to ietekmējusi uzraudzības objekta skaita maiņa un saņemto sūdzību skaits, bet robežkontrolē – valsts ekonomiskā nestabilitāte un klimatiskie apstākļi Krievijas Federācijā.

Apakšprogramma „Pārtikas aprīte un veterinārmedicīnas valsts uzraudzības laboratoriskie izmeklējumi”

Apakšprogrammas galvenie mērķi:

1) veikt laboratoriskos un diagnostiskos izmeklējumus saistībā ar valsts uzraudzību un kontroli pārtikas aprītes, dzīvnieku veselības aizsardzības, dzīvnieku barības aprītes un veterināro zāļu aprītes jomā;

2) nodrošināt zinātnisko darbību veterinārmedicīnas, pārtikas kvalitātes un nekaitīguma, zivsaimniecības un sabiedrības veselības jomā, nodrošinot neatkarīgu zinātnisko pamatojumu attīstības stratēģiju izstrādei zinātnes un augstākās izglītības sadarbības veicināšanai minētajās jomās;

3) pildīt references laboratorijas funkcijas normatīvajos aktos noteiktajās jomās (dzīvnieku infekcijas slimību diagnostika, pārtika, materiāli un priekšmeti, kas nonāk saskarē ar pārtiku, dzīvnieku barība, atliekvielas, tostarp pesticīdu atliekas, un slimību ierosinātāju antimikrobiālā rezistence, diagnozes standartu un metožu kontrole un uzraudzība, ģenētiski modificēto organismu noteikšana);

4) veikt laboratoriskos izmeklējumus, lai nodrošinātu Eiropas Savienības atbalsta piešķiršanas, intervences un ārējās tirdzniecības atbalsta pasākumus lauksaimniecības nozarē.

Apakšprogrammu administrē Zemkopības ministrija, finansējums paredzēts valsts zinātniskam institūtam „Pārtikas drošības, dzīvnieku veselības un vides zinātniskais institūts”.

Darbības rezultāti

2010. gadā Pārtikas drošības, dzīvnieku veselības un vides zinātniskajā institūtā tika nodrošināta references funkciju izpilde normatīvajos aktos noteiktajās jomās, papildus plānotajām 37 jomām sāka sadarbība ar EU–RL zirgu slimību jomā, izņemot Āfrikas zirgu mēri (ANSES, Francija).

Akreditācijas jomā ietverti papildu rādītāji vides fizikālo faktoru mērījumu jomā un ieviestas jaunas standartmetodes. 2010. gadā reālais laboratoriju akreditācijas jomā uzturēto

metožu skaits palielinājies par 13 % salīdzinājumā ar plānoto. Tāpat paplašināts nosakāmo parametru skaits un veidoti papildu atkārtotie paraugi, lai nodrošinātu augstāku ticamību testēšanas rezultātiem – plānots 90, reāli 121 paraugs.

2. DARBĪBAS VIRZIENS „LAUKU UZŅĒMĒJDARBĪBAS ATTĪSTĪBAS VEICINĀŠANA”

Budžeta programma „Valsts atbalsts lauksaimniecības un lauku attīstībai, sabiedriskā finansējuma administrēšana un valsts uzraudzība lauksaimniecībā”

No budžeta programmas 2010. gadā tika finansēti šādi galvenie pasākumi:

- valsts atbalsta lauksaimniecības un lauku attīstībai (subsīdijas) nodrošināšana;
- informācijas par lauksaimniecības produktu tirgu apkopošana un izvērtēšana;
- lauksaimniecības datu reģistru nodrošināšana;
- valsts lauksaimniecības tehniskās uzraudzības īstenošana;
- valsts un ES atbalsta administrēšana un uzraudzība;
- atbalsta biodegvielas ražošanai nodrošināšana;
- riska fonda nodrošināšana.

Politikas rezultāti

Situācija Latvijas tautsaimniecībā kopumā 2010. gadā saglabāja negatīvu tendenci – IKP apjoms faktiskajās cenās samazinājies par 2,7 % līdz Ls 12 735,9 milj. Uz vienu iedzīvotāju tas ir Ls 5688 – par Ls 114 mazāk nekā iepriekšējā gadā.

Lauksaimniecības vērtība kopējā IKP saglabāja stabilu vietu – 1,7 %, taču, analizējot sektoru kopā ar mežsaimniecību, vērojams straujš īpatsvara pieaugums, un 2010. gadā tas bija 3,6 %. Tas skaidrojams ar mežsaimniecības sektora straujo izaugsmi pēdējā gada laikā attiecībā pret kopējo nacionālo kopprodukta vērtību.

Kopējā ekonomiskā situācija valstī neveicināja strauju ienākumu palielināšanos uz vienu lauksaimniecībā nodarbināto – pārskata gadā tie bija Ls 2414, kas par 22 % nerasniedza plānoto apmēru (Ls 3100), kaut gan salīdzinājumā ar iepriekšējo gadu ienākumi ir palielinājušies par 21 %.

Bruto pievienotā vērtība uz vienu strādājošo visās ministrijas pārziņā esošajās nozarēs ir palielinājusies straujāk, nekā tika prognozēts, gan pievienotās vērtības pieauguma, gan nozarē strādājošo skaita samazinājuma dēļ. (Sk. 4. tabulu.)

4. tabula. Lauksaimniecības un medniecības pievienotā vērtība

Bruto pievienotā vērtība uz vienu strādājošo, Ls gadā	Plāns	Izpilde	% no plānotā
lauksaimniecībā un medniecībā	3250	3289	101,2
mežsaimniecībā	6130	11240	183,4
zvejniecībā	4730	6642	140,4
pārtikas rūpniecībā	7080	9060	128,0

Avots: CSP

Atbalstam pieteiktās lauksaimniecībā izmantojamo zemes (LIZ) platības īpatsvars 2010. gadā bija par 20 % mazāks, nekā plānots, jo atbalstam var pieteikt LIZ, sākot ar vienu hektāru, un tas nozīmē, ka diezgan lielas platības nav atbalsta tiesīgas. Ņemot vērā atbalsta saņemšanai noteiktās prasības, daudzi zemes īpašnieki savas platības nepiesaka, jo tās neatbilst atbalsta saņemšanas kritērijiem.

Latvijā izveidoto lauksaimniecības dzīvnieku ģenētiskās daudzveidības uzturēšana saglabāto un izmantoto vietējo dzīvnieku šķirņu skaits nodrošināts plānotajā apjomā.

Bioloģiskās izcelsmes degvielas izmantošana tika plānota 0,2 % apjomā no Latvijas iekšējā degvielas patēriņa tirgus, bet sasniegtais rezultāts ir 2,95 %.

Apakšprogramma „Valsts atbalsts lauksaimniecības un lauku attīstībai (subsīdijas)”

Lai uzlabotu lauksaimnieciskās ražošanas efektivitāti, veidojot konkurētspējīgu un daudzfunkcionālu lauksaimniecības nozari saistībā ar visaptverošu un integrētu lauku attīstību, kā arī veicinātu ienākumu palielināšanos no lauksaimniecības un paaugstinātu dzīves līmeni lauku teritorijas iedzīvotājiem, papildus ES atbalstam valsts nodrošina valsts atbalstu jeb subsīdijas.

Apakšprogrammu administrē Lauku atbalsta dienests.

Darbības rezultāti

Atbalsta pasākumu mērķis ir nodrošināt lauksaimniecības produktu efektīvas un ilgtspējīgas ražošanas harmonisku attīstību, veicinot arī lauku sociālekonomisko attīstību. 2010. gadā atbalstāmajiem pasākumiem izmaksāts subsīdiju finansējums 10 319 305 latu apmērā.

2010. gadā īstenoti četri lauksaimniecības produktu tirgus veicināšanas pasākumi.

5. tabula Valsts subsīdiju programmas finansēto pasākumu izmaksas līdz 31.12.2010.

Nr.p.k.	Atbalsta pasākums	Kopējā izmaksātā summa, Ls	% no kopējās summas
1.	Lopkopības attīstībai	3 683 987	35,70 %
2.	Augkopības attīstībai	465 138	4,50 %
3.	Pētījumiem, starptautiskai un savstarpējai sadarbībai	811 724	7,87 %
4.	Tirgus veicināšanai	245 253	2,38 %
5.	Lauksaimniecības nozaru riska samazināšanai	206 302	2,00 %
6.	Investīciju veicināšanai lauksaimniecībā	1 044 868	10,13 %
7.	Kredītprocentu starpības kompensēšanai	796 000	7,71 %
8.	2008. un 2009. gada pārejošie maksājumi	3 066 033	29,71 %
Kopā		10 319 305	100 %

Avots: LAD

Ņemot vērā valsts budžeta konsolidāciju, 2010. gadā kopumā sekmīgi īstenoti astoņi atbalsta pasākumi. No tiem vislielākais atbalsts no kopējā subsīdiju finansējuma izlietots lopkopības attīstībai – 3 683 987 lati jeb 35,70 %, iepriekšējo gadu saistību izpildei – 3 066 033 lati jeb 29,71 %.

Lai veicinātu racionālas un efektīvas lauksaimnieciskās ražošanas attīstību, samazinot produkcijas ražošanas izmaksas un ieviešot modernas ražošanas tehnoloģijas, atbalsta pasākumā investīciju veicināšanai un kredītprocentu starpības kompensēšanai piešķirts

atbalsts 2009. gada kredītprocentu daļējai dzēšanai un kredītprocentu starpības kompensēšanai. Kopumā 2010. gadā šiem atbalsta pasākumiem piešķirts finansējums 1 840 868 latu apmērā jeb 17,84 % no kopējās subsīdiu summas.

Apakšprogramma „Sabiedriskā finansējuma administrēšana un valsts uzraudzība lauksaimniecībā”

Apakšprogrammas galvenie mērķi:

1) nodrošināt priekšnoteikumus ES fondu līdzekļu apguves iespēju radīšanai un Kopējās lauksaimniecības politikas mehānismu darbībai Latvijā:

- sistemātiski apkopojot lauksaimniecības produktu tirgus informāciju;
- sistemātiski vācot un apkopojot lauku saimniecību grāmatvedības datus;
- veicot lauksaimniecības ekonomisko kopaprēķinu, kas ietver starp valstīm salīdzināmu ekonomisko informāciju par lauksaimniecības sektoru, tai skaitā par lauksaimniecībā nodarbināto ienākumiem;
- nodrošinot ganāmpulku, novietņu un dzīvnieku reģistrāciju, identifikāciju, uzskaiti, pārraudzību un dzīvnieku veselības uzraudzību, kā arī objektīvas informatīvās bāzes veidošanu valsts uzraudzības funkciju veikšanai;
- nodrošinot lauksaimniecībā izmantojamās tehnikas sertifikāciju un valsts tehnisko uzraudzību, uzturot augstu drošības līmeni attiecībā uz traktortehnikas un mobilās tehnikas izmantošanu ceļu satiksmē un ārpus tās, vadītāju un instruktoru atestāciju, traktortehnikas tirdzniecības reģistra uzturēšanu.

2) nodrošināt valsts un ES finansējuma administrēšanu un kontroli;

3) veicināt kultūrvēsturiskā mantojuma saglabāšanu un lauksaimniecības nozares vēstures materiālo liecību popularizēšanu sabiedrībā.

Apakšprogrammu īsteno Lauku atbalsta dienests, valsts aģentūra „Valsts tehniskās uzraudzības aģentūra”, valsts aģentūra „Lauksaimniecības datu centrs”, valsts sabiedrība ar ierobežotu atbildību „Sertifikācijas un testēšanas centrs” un Latvijas Valsts agrārās ekonomikas institūts.

Darbības rezultāti

Lauku atbalsta dienestā administrēts divreiz vairāk subsīdiu pieteikumu, nekā plānots (plāns – 10 000, izpilde – 22 909). Pieteikumu skaits palielinājies, jo tika ieviests jauns atbalsta veids „Atbrīvojums dīzeļdegvielai no akcīzes nodokļa”.

2010. gadā Eiropas Lauksaimniecības fonda lauku attīstībai (ELFLA) administrēto 1. ass pasākumiem iesniegto projektu skaits pārsniedz plānoto par 63 % (plāns – 2800, izpilde – 457), 3. ass pasākumiem – par 24 % (plāns – 650, izpilde – 807), Eiropas Lauksaimniecības garantiju fonda (ELGF) pasākumiem – par 4 % (plāns – 187 410, izpilde – 194 180), jo atbalsta pretendentu aktivitāte bija lielāka par plānoto.

ELFLA administrēto 2. ass pasākumiem iesniegto projektu skaits bija mazāks par 2 %, nekā plānots (plāns – 72 200, izpilde – 70 844), jo, mainoties atbalsta saņemšanas nosacījumiem, atbalsta pretendentu aktivitāte samazinājās, turklāt pasākums „Nelauksaimniecības zemes pirmreizēja apmežošana” netika sākts. Savukārt pretendentu aktivitāte pasākumā „Mežsaimniecības ražošanas potenciāla atjaunošana un preventīvu pasākumu ieviešana” ir atkarīga no dabas stihiju nodarītiem postījumiem mežos.

Arī Eiropas Zivsaimniecības fonda (EZF) pasākumos administrēts par 27 % mazāk iesniegto projektu, nekā plānots (plāns – 630, izpilde – 460), jo atbalsta pretendentu aktivitāte samazinājās, mainoties atbalsta saņemšanas nosacījumiem.

2010. gadā notikušo fizisko kontroļu skaits par iesniegumiem 2007.–2013. programmēšanas periodā bija mazāks, nekā plānots: ELFLA 1. ass pasākumos – par 20%, 2. ass pasākumos – par 47 %, 3. ass pasākumos – par 34 %, ELGF pasākumos – par 1 %, bet EZF pasākumos – par 66 %. Plānotie rezultāti netika sasniegti, jo daļai iesniegumu tika pagarināts projekta īstenošanas termiņš, izdarīti grozījumi procedūrā, kas samazina pārbaužu apjomu; daļa no 4.ceturksnī veicamām platību pārbaudēm tika pārceltas uz nākamo gadu, jo sniega dēļ tās nebija iespējams veikt. EZF rezultāts netika sasniegts, jo 2010.gadā netika līdz galam administrēts plānotais projektu iesniegumu skaits, daļai iesniegumu tika pagarināts projekta īstenošanas termiņš vai tika laužti līgumi un pārtrauktas saistības ar LAD, kā arī vēl netika sāktas plānotās pēcmaksājumu kontroles.

Piena kvotu sistēmas izveide atbilstoši Eiropas Savienības prasībām bija plānota 15 000 piena ražotājiem, bet reālais piena ražotāju skaits 2010. gadā bija 12 755, tāpēc ka tika likvidēti mazie ganāmpulki ar 1–4 govīm.

Piena ražotāju reģistra uzturēšana kvotu administrēšanai veikta 100 % no kopējā iesaistīto uzņēmumu skaita. Arī reģistrēto un apzīmēto dzīvnieku īpatsvars no dzīvnieku kopskaita bija 100 %.

2010. gadā notika 10 dzīvnieku audzēšanas organizāciju un šķirnes saimniecību ikgadējā izvērtēšana, 700 saimniecībās veikta produktivitātes kontrole un sertificētas 70 personas, kas sniedz ar ciltsdarbiem saistītus pakalpojumus. Tāpat noorganizēti 26 informatīvie pasākumi par normatīvo aktu prasību piemērošanu lopkopībā.

Tika veikts vairāk valsts tehnisko apskaužu, nekā plānots (plāns – 45 000, reāli – 48 824), jo aktīvāka bija Ceļu policijas darbība. Reģistrētās traktortehnikas skaits bija par 10 % lielāks, nekā plānots – tas saistīts ar traktortehnikas „otrrreizējā tirgus” aktivizēšanos.

Atbilstoši plānotajam muzejos tika izvietots 11 ekspozīciju, bet apmeklētāju skaits bija par 10 % mazāks, nekā plānots.

ES normatīvie akti nosaka, ka katrai dalībvalstij ir jāvāc informācija par noteiktu lauksaimniecības produktu cenām un tirdzniecības apjomu un jāziņo par tiem EK. Šī informācija tiek izmantota, lai veidotu KLP, novērtētu lauksaimniecības produktu ražošanu un tirgus stāvokli, pamatotu intervences pasākumus un noteiktu muitas vērtību. Pārskata gadā EK tika nosūtīti 388 ziņojumi par lauksaimniecības produktu cenām un tirdzniecības apjomu, par 3 % pārsniedzot plānoto. Tika savākta un apkopota informācija par lauksaimniecības produktu cenām un apjomu no 130 ziņotājiem un veiktas 24 apkopotās informācijas atbilstības pārbaudes, plānu izpildot par 100 %.

Viens no instrumentiem, kas valstij ļauj novērtēt saimniecību optimālo lielumu, iegūt informāciju par ražošanas rādītājiem, ieņēmumiem, izmaksām, saimnieciskās darbības rezultātiem, kā arī izvērtēt atbalsta maksājumu ietekmi un saimniecību ekonomiku, ir SUDAT. Atbilstoši SUDAT ir apsekotas 100 % saimniecību no plānotā (plānots – 1000, izpilde – 1003) un ES kopējai datubāzei nosūtīts viens ziņojums.

2010. gadā sagatavoti un uz ES Statistikas biroju nosūtīti trīs ziņojumi par Lauksaimniecības ekonomiskā kopaprēķina datiem. Sagatavoti četri Lauksaimniecības ekonomiskā kopaprēķina novērtējumi par lauksaimniecības produkcijas ražošanas apjomu un lauksaimniecības ekonomisko attīstību.

Reālie apakšprogrammas darbības rezultāti atbilst plānotajam.

Apakšprogramma „Atbalsts biodegvielas ražošanas veicināšanai”

Apakšprogrammas galvenais mērķis ir nodrošināt nepieciešamo biodegvielas ražošanas apjomu, lai sekmētu ES nosacījumus par bioloģiskas izcelsmes degvielas izmantošanu.

Biodegviela ir alternatīvās enerģijas veids. Par biodegvielu sauc galvenokārt no augu biomasas vai organiskas dabas atkritumiem iegūtas enerģijas nesējus šķidrā vai gāzveida stāvoklī. Atbilstoši ES direktīvai un Biodegvielas likumam (spēkā no 15.04.2005.) līdz 2010. gada beigām biodegvielas īpatsvaram degvielas tirgū jābūt vismaz 5,75 %.

Lauku atbalsta dienests nodrošina atbalsta biodegvielas ražošanas veicināšanai administrēšanu.

Darbības rezultāti

Lai veicinātu biodegvielas apriti, 2010. gadā tika paredzēts valsts atbalsts ikgadējā minimāli nepieciešamā biodegvielas daudzuma – 75 milj. litru – ražošanai: biodīzeļdegvielai – 40 milj. litru apjomā, bioetanolam – 35 milj. litru apjomā. Līdzekļu administrēšanu apakšprogrammā nodrošina LAD. Ievērojot Ministru kabineta 2006. gada 18. aprīļa noteikumu Nr. 303 “Kārtība, kādā uzrauga un administrē tiešo valsts atbalstu ikgadējā minimāli nepieciešamā biodegvielas daudzuma ražošanai” prasības, par 2010. gadā sarazoto biodegvielu piešķirts atbalsts 29,7 milj. latu apmērā. 2010. gada atbalsta summa ietver daļēju valsts atbalsta izmaksu par 2008. gada II pusgadā (Ls 9,2 milj.) un 2009. gadā (Ls 20,5 milj.) sarazoto biodegvielu.

Padomes Direktīva 2003/30/EC paredz nodrošināt bioloģiskas izcelsmes degvielas 2 % apjomā. Biodegvielas īpatsvars ir 2,95 % no visa tā benzīna un dīzeļdegvielas kopējās energoietilpības, kas transporta vajadzībām laisti tirgū 2010. gadā. 2010. gadā biodegviela veidoja 2,96 % no kopējā Latvijas iekšējā degvielas patēriņa – par 2,48 % vairāk salīdzinājumā ar 2009. gadu

Apakšprogramma „Lauksaimniecības risku fonds”

Apakšprogrammas galvenais mērķis ir nelabvēlīgo klimatisko apstākļu (sausuma, karstuma, lietavu, sala, krusas, salnu, vētru, strauju gaisa temperatūras svārstību) radīto zaudējumu daļēja kompensācija lauksaimniecības produkcijas ražotājiem augkopības nozarē.

Lauksaimniecības riska fonda mērķis ir nodrošināt paredzamu lauksaimniecības ražošanas apdraudējumu radīto zaudējumu kompensēšanu, izmantojot riska vadības principus un radot pamatu lauksaimniecības riska vadības sistēmas attīstībai Latvijas lauksaimniecībā. Lauksaimniecības riska fonda darbību reglamentē 2008. gada 18. augusta Ministru kabineta noteikumi Nr. 669 “Kārtība, kādā administrē un uzrauga lauksaimniecības risku fondu, nosaka iemaksu veikšanu un kompensāciju izmaksu no fonda”.

Apakšprogrammu īsteno Lauku atbalsta dienests.

Darbības rezultāti

2009. gada rudenī trīs pretendenti pieteica 257,29 ha ziemāju sējumu 2010. gada sezonai, iemaksājot Ls 1366,49, no kuriem ir atmaksāti (50 % no iemaksām) Ls 683,24.

Pēc apsekojumiem, 2010. gadā ziemāju sējumu platības bija cietušas 93 ha platībā, par kurām tika aprēķināta kompensācija Ls 2421,44 apmērā.

Savukārt vasarāju sējumi 2010. gada sezonā netika pieteikti.

Budžeta programma „Eiropas Sociālā fonda (ESF) projektu un pasākumu īstenošana”

Programmas galvenie mērķi:

1) pilnveidot Pārtikas un veterinārā dienesta integrētās kvalitātes pārvaldības sistēmu, lai nodrošinātu pārtikas aprites kontroli Pārtikas un veterinārā dienesta pārraudzības uzņēmumos, kā arī pārējos uzņēmumos, kas iesaistīti valsts pārvaldes aprites ķēdē;

2) apmācīt Valsts meža dienesta Kvalitātes vadības daļas kvalitātes vadības sistēmas speciālistu kvalitātes vadības sistēmas vadītāja un kvalitātes vadības sistēmas vadošā auditora kvalifikācijai;

3) apmācīt 30 Valsts meža dienesta iekšējos kvalitātes vadības sistēmas auditorus;

4) veikt meža reproduktīvā materiāla aprites procesa akreditāciju, lai nodrošinātu tehniski kompetentu un autoritatīvu apliecinājumu par Valsts meža dienesta kvalitātes vadības sistēmas funkcionēšanu.

Programmā ietvertos projektus īsteno Zemkopības ministrija un Valsts meža dienests.

Budžeta programma „Eiropas Lauksaimniecības garantiju fonda (ELGF) projektu un pasākumu īstenošana”

Programmas galvenais mērķis ir nodrošināt Eiropas Savienības finanšu plānošanas perioda 2007.–2013. gadam Eiropas Lauksaimniecības garantiju fonda pasākumu izpildi.

ZM ir atbildīgā institūcija par ELGF projektu un pasākumu mērķu noteikšanu un atbilstošu plānošanas dokumentu un ārējo tiesību aktu projektu sagatavošanu, lai nodrošinātu ELGF izmantošanu atbilstoši mērķiem.

LAD administrē atbalstu saistībā ar ELGF (tiešie maksājumi, tirgus kopējās organizācijas instrumenti un tirgus veicināšanas pasākumi) paredzētiem pasākumiem, pieņem un izvērtē pieteikumus (projektus) atbalsta saņemšanai, pieņem lēmumu par finansējuma piešķiršanu vai atteikumu to piešķirt, lemj par atbalsta izmaksu vai atteikumu to izmaksāt un veic izmaksātā atbalsta uzskaiti un izlietošanas kontroli saskaņā ar ELGF ārējiem tiesību aktiem.

Darbības rezultāti

2010. gadā saistībā ar vienoto platības maksājumu tika finansēta 1,5 milj. ha liela platība. Atbilstoši plānotajam atbalsta apgušanas intensitāte bija 90 % no kopējās paredzētās summas tiešajiem atbalsta maksājumiem. Savukārt atbalsta pretendentu aktivitāte bija lielāka par plānoto un tika atbalstīti 70 844 pieteikumi Eiropas Lauksaimniecības fonda lauku attīstībai 2. asī, kaut gan plānotais apjoms bija 70 000 pieteikumu.

Budžeta programma „Eiropas Lauksaimniecības fonda lauku attīstībai (ELFLA) projektu un pasākumu īstenošana”

Programmas galvenie mērķi:

1) nodrošināt Eiropas Lauksaimniecības fonda lauku attīstībai finansējuma atmaksu valsts pamatbudžetā;

2) palielināt lauksaimniecības un mežsaimniecības uzņēmumu konkurētspēju, atbalstot to pārstrukturizēšanu, attīstību un inovāciju;

3) paaugstināt iedzīvotāju profesionālo kvalifikāciju un zināšanas;

4) nodrošināt lauksaimniecības zemes ilgtspējīgu izmantošanu, atbalstot vidi saudzējošu ražošanas metožu lietošanu, aizsargājot, bagātinot un ilgtspējīgi izmantojot dabas resursus un ainavas lauku apvidos;

5) nodrošināt uzņēmējdarbības dažādošanu un attīstību lauku teritorijās, uzlabojot esošo lauku infrastruktūru, lai apturētu ekonomisko un sociālo lejupslīdi un lauku iedzīvotāju skaita samazināšanos;

6) nodrošināt Tehniskās palīdzības Eiropas Lauksaimniecības fonda lauku attīstībai pasākumu īstenošanu;

7) nodrošināt Eiropas Savienības finanšu plānošanas perioda 2007.–2013. gadam Eiropas Lauksaimniecības fonda lauku attīstībai pasākumu izpildi;

8) nodrošināt daļēju valsts aģentūras „Valsts tehniskās uzraudzības aģentūras” muzeju krājumu aprūpi, saglabāšanu un aizsardzību, kā arī padarīt muzeja krājumus vairāk pieejamus sabiedrībai;

9) rekonstruēt ugunsnovērošanas torņus atbilstoši normatīvo aktu prasībām.

Programmu īstenoja Lauku atbalsta dienests un Zemkopības ministrija, nodrošinot pieejamo ES fondu līdzekļu izmantošanu.

Valsts aģentūra „Valsts tehniskās uzraudzības aģentūra” gādāja par apakšprogrammā paredzēto muzeja projektu īstenošanu, veicot ēkas renovāciju vai tās piemērošanu muzeja funkciju veikšanai, kā arī muzeja īpašumā vai valdījumā esošās un apkārtējās teritorijas sakopšanu un labiekārtošanu.

Valsts meža dienests nodrošināja 40 ugunsnovērošanas torņu rekonstrukciju Latvijas teritorijā, veidojot savstarpēji saistītu ugunsnovērošanas torņu tīklu savlaicīgai ugunsgrēka atklāšanai un paziņošanai dzēsējiem.

Darbības rezultāti

2010. gadā ELFLA 1. asī atbalstīti par 68 % vairāk uzņēmumu, nekā plānots (plāns – 1800, izpilde – 3027), jo atbalsta pretendentu aktivitāte bija lielāka, nekā paredzēts.

Savukārt ELFLA 2. asī atbalstīti par 22 % mazāk uzņēmumu, nekā plānots (plāns – 200, izpilde – 156), jo vairums atbalsta pretendentu dažādu faktoru dēļ pagarināja projektu īstenošanu vai tos atsauca, vai arī LAD pēc savas iniciatīvas, ievērojot to, ka atbalsta pretendenti nevar pierādīt nepieciešamā finansējuma esamību projektu īstenošanai, lauza līgumus.

ELFLA 3. asī atbalstīti par 13 % mazāk uzņēmumu, nekā plānots (plāns – 100 %, izpilde – 87 %), jo pašvaldības pagarināja projektu īstenošanas termiņus galvenokārt divu iemeslu dēļ – vai nu nespējot termiņā sagatavot būvniecības tehniskos projektus un līdz ar to iepirkuma dokumentāciju, vai arī nevarot piesaistīt finansējumu projekta izpildei.

Budžeta programma „Eiropas Zivsaimniecības fonda (EZF) projektu un pasākumu īstenošana”

Programmas galvenie mērķi:

1) nodrošināt Eiropas Zivsaimniecības fonda Rīcības programmas 2007.–2013. gadam izdevumu atmaksu valsts budžetā;

2) nodrošināt Eiropas Zivsaimniecības fonda 2007.–2013. gadam Tehniskās palīdzības pasākumu īstenošanu, atbalstot Rīcības programmas efektīvu un drošu vadību, ieviešanu, uzraudzību, izvērtēšanu un kontroli, kā arī vietējo zivsaimniecības grupu sadarbības tīkla izveidošanu;

3) nodrošināt Eiropas Zivsaimniecības fonda pasākumu īstenošanu.

Programmu īstenoja Lauku atbalsta dienests un Zemkopības ministrija.

Darbības rezultāti

2010. gada modernizēti 13 zivju apstrādes uzņēmumi jeb par 13 % mazāk, jo projekta sekmīgu īstenošanu kavēja kredītresursu nepieejamība un projektu īstenošana tika pagarināta.

Šī iemesla dēļ arī modernizēto akvakultūras uzņēmumu skaits bija par 47 % mazāks, nekā plānots (plāns – 40, izpilde – 21).

Budžeta programma „Eiropas Kopienas iniciatīvas projektu un pasākumu īstenošana”

Programmas galvenais mērķis ir nodrošināt Lauksaimniecības skaitīšanas organizēšanu 2010. gadā.

Zemkopības ministrija (valsts sabiedrība ar ierobežotu atbildību „Latvijas Lauku konsultāciju un izglītības centrs”) 2010. gada Lauksaimniecības skaitīšanā nodrošināja informāciju iegūvi no 50 000 lauku saimniecību.

Budžeta programma „3. mērķa "Eiropas teritoriālā sadarbība" pārrobežu sadarbības programmu, projektu un pasākumu īstenošana”

Programmas galvenie mērķi:

1) stiprināt pārrobežu sadarbību ar kopēju vietēju un reģionālu ierosmju palīdzību, starpvalstu sadarbību ar tādu pasākumu palīdzību, kas veicina integrētu teritoriālu attīstību saistībā ar Kopienas prioritātēm, kā arī starpreģionu sadarbību un pieredzes apmaiņu attiecīgajā teritoriālajā līmenī;

2) identificēt kultūras pieminekļus Latvijas un Igaunijas meža un lauku ainavā, veikt inventarizāciju un izveidot publiski pieejamu digitālu datubāzi;

3) nostiprināt virzību uz ilgtspējīgu, konkurētspējīgu un teritoriāli integrētu bioenerģijas sektora attīstību Baltijas jūras reģionā. Projekta īstenošanā ir iesaistījušās organizācijas no visām ES un Eiropas Ekonomikas zonas Baltijas jūras reģiona valstīm, kā arī no Krievijas un Baltkrievijas;

4) nodrošināt 3. mērķa „Eiropas teritoriālā sadarbība” projektu un pasākumu izdevumu atmaksu valsts budžetā.

Programmā paredzētos projektus īsteno Zemkopības ministrija, Valsts meža dienests un Latvijas Valsts mežzinātnes institūts „Silava”.

Budžeta programma „Citu Eiropas Savienības politiku instrumentu projektu un pasākumu īstenošana”

Programmas galvenais mērķis ir veikt valsts veterināro uzraudzību, lai nodrošinātu tādus svarīgus lopkopības ekonomiskās efektivitātes un atbilstības faktorus kā dzīvnieku veselība un labturība, pasargāt valsts teritoriju no sevišķi bīstamu dzīvnieku infekcijas slimību uzliesmojumiem, tā veicinot drošu un nekaitīgu izejvielu pieejamību pārtikas rūpniecībai un radot priekšnoteikumus Latvijas produkcijas eksporta iespējām un Latvijas valsts teritorijas labvēlīgam statusam starptautiskajiem tirdzniecības pasākumiem.

Apakšprogrammas administrēšana bija Pārtikas un veterinārā dienesta un Zemkopības ministrijas pārziņā, savukārt laboratoriskos izmeklējumus saistībā ar dzīvnieku lipīgo slimību profilakses un apkarošanas pasākumiem un Latvijas Nacionālā zivsaimniecības datu vākšanas programmas izpildi nodrošināja valsts zinātniskais institūts „Pārtikas drošības, dzīvnieku veselības un vides zinātniskais institūts”.

Darbības rezultāti

2010. gadā, īstenojot leikozes kontroles programmu, tika izmeklēti 35 % no kopējā novietņu skaita, t. i., par 6 % vairāk, nekā plānots, jo veikti papildu izmeklējumi oficiāli brīvajās novietnēs, kā arī novietnēs bez statusa, lai pabeigtu novietņu kategorizācijas procesu.

Vakcinācija pret trakumsērgas notikusi plānotajā apjomā, arī TSE profilakses un kontroles laboratorisko izmeklējumu programmā izmeklēto attiecīgās kategorijas dzīvnieku skaits atbilst plānotajiem 100 %.

Budžeta programma „Eiropas Ekonomikas zonas finanšu instrumenta un Norvēģijas valdības divpusējā finanšu instrumenta finansēto programmu, projektu un pasākumu īstenošana”

Programmas galvenie mērķi:

1) dot ieguldījumu akvakultūras un iekšēju ūdeņu zivsaimniecības sektoru pārvaldības stiprināšanā, lai sasniegtu līdzsvaru sektora attīstībā un pārvaldības kapacitātē;

2) pilnveidot Latvijas zivju produkcijas dioksīnu un policiklisko aromātisko ogļūdeņražu satura kontroles sistēmu valstī;

3) izstrādāt tehnisko un normatīvo aktu bāzi gaisa piesārņojuma samazināšanai ar traktortehnikas motoru radītām izplūdes gāzēm;

4) izstrādāt un testēt nacionālo mežu ekonomisko kontu sistēmu valstī. Projekta rezultātā būs iespējams panākt mežu vērtības palielinājumu Latvijā, kā arī mežu radītās ekonomiskās vērtības pieaugumu Latvijas ekonomikā.

Programmā ietvertos projektus īsteno Pārtikas un veterinārais dienests un Zemkopības ministrija.

3. DARBĪBAS VIRZIENS „CILVĒKRESURSU ATTĪSTĪBAS VEICINĀŠANA LAUKOS”

Budžeta programma „Cilvēkresursu attīstība”

No budžeta programmas 2010. gadā tika finansēti šādi galvenie pasākumi:

- augstākās izglītības un zinātne pieejamības nodrošināšana;
- lauku iedzīvotājus informēšana, apmācīšana un konsultēšana par lauksaimniecības un lauku attīstības jautājumiem.

Politikas rezultāti

Latvijas Lauksaimniecības universitātē 2010. gadā studenti pamatstudijās un maģistratūrā netika uzņemti plānotajā skaitā, jo ir samazināts valsts finansēto studiju vietu skaits, bet nepilna laika pamatstudijās un maģistrantūrā studējošo skaitu ietekmēja straujš maksātspējas kritums. Plānotais studentu skaits pamatstudijās un maģistratūrā bija 7500, bet reālais – 5875. Turpretī reālais doktorantūras studentu skaits par 17 % pārsniedz plānoto: plāns – 200, reāli – 233 studenti.

Atbilstoši budžeta programmai tika plānots īstenot pasākumus, kas saistīti ar uzņēmēju konsultēšanu, izglītošanu un informatīvo semināru rīkošanu, bet samazinātās valsts budžeta dotācijas dēļ rezultatīvo rādītāju nebija iespējams sasniegt.

Informatīvu semināru rīkošana, informatīvo ziņu lapu sagatavošana un novadu lauku attīstības speciālistu darbības nodrošināšana valsts budžeta finansējuma trūkuma dēļ turpmāk tiek īstenota saistībā ar Valsts Lauku tīkla un Valsts Zivsaimniecības sadarbības tīkla pasākumiem.

Apakšprogramma „Augstākā izglītība”

Darbības galvenais mērķis ir nodrošināt augstākās akadēmiskās un profesionālās izglītības ieguves iespēju lauksaimniecības, veterinārmedicīnas, pārtikas, inženierzinātņu,

mežu un lauku sociāli ekonomisko zinātņu, informāciju tehnoloģiju un vides apsaimniekošanas jomā.

Apakšprogrammu īsteno Latvijas Lauksaimniecības universitāte.

Darbības rezultāti

Izmantojot dotācijas no vispārējiem ieņēmumiem finansējumu, pamatstudijās un maģistratūrā 2010. gadā tika uzņemti studenti atbilstoši plānotajam skaitam, t. i., 1005 studenti. Ar dotācijas no vispārējiem ieņēmumiem finansējumu bija iespējams uzņemt 50 doktorantu.

No dotācijas no vispārējiem ieņēmumiem finansēto pamatstudiju un maģistratūras studiju absolventu skaits bija 544, bet doktorantūras – 53.

Apakšprogramma „Dotācija SIA „Latvijas Lauku konsultāciju un izglītības centrs” lauku konsultatīvai un informācijas apmaiņas sistēmai un tālākizglītībai”

Apakšprogrammas galvenais mērķis ir nodrošināt tālākizglītošanas iespēju, kā arī informācijas pieejamību un konsultēšanu.

Apakšprogrammas administrēšana ir Zemkopības ministrijas kompetencē, bet to īsteno SIA „Latvijas Lauku konsultāciju un izglītības centrs”, kas nodrošina lauku iedzīvotāju informēšanu, apmācību un konsultēšanu lauksaimniecības un lauku attīstības jomā.

Darbības rezultāti

2010. gadā aprēķināts Lauksaimniecības bruto segums, ietvertais kultūru un lopu bruto skaits – 72. Veikts viens lauku saimniecību apsekojums, kurā iegūti statistikas dati un apkopota informācija par lauku saimniecībām.

Laukaugu ražu prognozēšanas sistēmas uzturēta un ikgadējās prognoze sagatavotas atbilstoši līgumā noteiktajiem 630 apsekojumiem.

2010. gadā sarīkoti 142 semināri meža īpašniekiem par meža apsaimniekošanas un normatīvo aktu prasību jautājumiem.

4. DARBĪBAS VIRZIENS „DABAS RESURSU ILGTSPĒJĪBAS SAGLABĀŠANA”

Budžeta programma „Meža resursu ilgtspējības saglabāšana”

No budžeta programmas 2010. gadā tika finansēti šādi galvenie pasākumi:

- meža resursu valsts uzraudzība;
- valsts atbalsta pasākumi meža nozarē.

Budžeta programmu pildīja Valsts meža dienests un Latvijas Valsts mežzinātnes institūts „Silava”. Zemkopības ministrija nodrošina Meģību saimniecības attīstības fonda administrēšanu, Lauku atbalsta dienests – Meģa attīstības fonda administrēšanu.

Politikas rezultāti

Meģa zemģu platģba saglabģta vismaz 01.01.2006. apģomģ un, beģdoties LVMI „Silava” meģa statistiskģs inventarizģcijas 1. ciklam, precizģts to apģoms – 3,5 milj. ha.

Koksnes krģjas vidģjais esoģšais pieaugums nesamazģnģs un bija 8 m³/ha gadģ; arģ šie dati precizģti, beģdoties meģa statistiskģs inventarizģcijas 1. ciklam.

2010. gadā nelikumīgi nocirstās koksnes apjoms procentos no kopējā ciršanas apjoma valstī bija 0,13 % un nepārsniedz plānoto, t. i., ne vairāk kā 1 % no kopējā ciršanas apjoma. Arī meža ugunsgrēkos vidējā izdegušī platība bijusi mazāka – 0,32 ha – par plānoto (1,5 ha).

Toties termiņā neatjaunoto platību apjoms samazinājies straujāk un 2010. gadā bija 14,3 tūkst. ha plānoto 36 tūkst. ha vietā.

Atbilstoši plānotajam medijamo pārnadžu populācijas saglabātas apjomā, kas ļauj medīt aļņus 90 %, mežacūkas un stirnas 100 %, staltbriežus 75 % medību platībās.

Valsts budžeta apakšprogrammā politikas rezultāts ir sasniegts atbilstoši plānotajam.

Apakšprogramma „Meža resursu valsts uzraudzība”

Apakšprogrammas galvenie mērķi:

1) kontrolēt normatīvajos aktos noteikto prasību ievērošanu meža apsaimniekošanas procesā;

2) veicināt meža īpašnieku zināšanu un iemaņu veidošanos par labas meža apsaimniekošanas principiem;

3) organizēt meža ugunsdrošības uzraudzību un ugunsgrēku ierobežošanu;

4) nodrošināt objektīvu informāciju par mežu un mežā notiekošo.

Apakšprogrammu īsteno Valsts meža dienests un Latvijas Valsts mežzinātnes institūts „Silava”.

Darbības rezultāti

Latvijas teritorijā 2010. gadā bija izvietoti 3211 meža resursu statistiskās inventarizācijas parauglaukumi jeb 1/5 daļa no visiem piecu gadu cikla pastāvīgajiem parauglaukumiem. Visi parauglaukumi tika apsekoti, veicot mērījumus tajos parauglaukumos, kuros tika konstatēti koksnes resursi. 2010. gadā koksnes resursi konstatēti un mērījumi veikti 1924 parauglaukumos jeb 106,5 % no prognozētā apjoma (tas ir prognozēts kā vidējais piecu gadu cikla ikgadējais apjoms un citus gadus var nedaudz samazināties).

2010. gadā bija plānoti 18 zinātniskie pētījumi, bet ievērojamā finansējuma samazinājums dēļ 2010. gadā izdevās īstenot tikai piecus pētniecības projektus, proti, pabeigt uzsāktos ilglaicīgos pētījumus.

Izmantojot normatīvajos aktos atļautās izlases veida pārbaudes ar riska izvērtēšanu, būtiski tika samazināts meža inventarizācijas datu kvalitātes lauku pārbaudžu skaits. Pārbaudes notikušas par 50 % mazāk, nekā plānots (plāns – 32 500, reāli – 16260), jo tika samazināts finansējums.

Šī paša iemesla dēļ mazāk, nekā plānots, tika apsekotas saimnieciskās darbības vietas (plānots – 45 000, reāli – 22 700).

2010. gadā ir izsniegts 390 meža zemju transformācijas atļauju.

Pamatojoties uz meža īpašnieku iesniegtiem pārskatiem un izvērtējot mežsaimniecisko risku, 46 500 ha platībā notikušas atjaunoto un atjaunošanas termiņu sasniegušo mežaudžu pārbaudes.

Veikto ieaudzēto mežaudžu pārbaudžu apjoms ir ievērojami pārsniegts, jo izmantots Eiropas Savienības atbalsts par lauksaimniecībā neizmantojamās zemes apmežošanu.

1. līmeņa meža monitorings veikts 95 % plānoto parauglaukumu, jo mežaudzes ir nocirstas vai neatbilst noteiktajiem monitoringa kritērijiem, savukārt 2. līmeņa monitorings atbilstoši plānotajam tika veikts vienā parauglaukumā.

2010. gadā atbilstoši iesniegumiem izsniegti 46 718 koku ciršanas apliecinājumi un 149 meža reproduktīvā materiāla ieguves apliecinājumi, atestēti 19 meža reproduktīvā materiāla ieguves avoti un sertificētas 235 meža reproduktīvā materiāla partijas.

Lai prognozētu bīstamo kaitēkļu un slimību izplatību, 2010. gadā lielo izmaksu dēļ nav veikta priežu pūcītes novērtēšana, kā arī slimību diagnosticēšana laboratorijās.

Apakšprogramma „Valsts atbalsta pasākumi meža nozarē”

Apakšprogrammas galvenais mērķis ir atbalstīt meža ilglaicīgo funkciju stabilizāciju, meža nozares attīstību un medību saimniecības attīstību.

Valsts atbalsta meža ilglaicīgo funkciju stabilizāciju un meža nozares attīstību ar Meža attīstības fonda un Medību attīstības fonda valsts atbalsta pasākumiem meža nozarē, kā arī Latvijas valsts mežzinātnes institūtu „Silava” meža resursu statistiskās inventarizācijas veikšanai.

Darbības rezultāti

2010. gadā atbilstoši pieprasījumam izsniegtas 21 469 mednieka sezonas kartes. Lai saudzētu dzīvniekus pēc bargās ziemas, kā arī ievērojot bebriem noteikto nelimitēta dzīvnieka statusu, par 34 % samazinājies izsniegto limitēto medību atļauju skaits: plāns – 140 000, reāli – 92 130.

Medību formējumu uzraudzība veikta 1500 medību iecirkņos, kuru skaits palielinājies par 15 %.

Atbilstoši plānotajam sugu skaitam veikta medijamo dzīvnieku uzskaitē un medijamo dzīvnieku nomedīšanas lielākā pieļaujamā apjoma noteikšana.

2010. gadā tika finansēti 12 Medību saimniecības attīstības fonda projekti un trīs Meža attīstības fonda projekti.

Budžeta programma „Zivju resursu ilgtspējības saglabāšana”

No budžeta programmas 2009. gadā tika finansēti šādi galvenie pasākumi:

- zivju resursu izmantošanas izpēte un atražošana;
- valsts atbalsta pasākumi zivsaimniecībā.

Politikas rezultāti

2010. gadā zivju produkcija zvejniecībā tika eksportēta 10,8 milj. Ls apmērā, t. i., par 8 % mazāk, nekā plānots. Tomēr 2010. gadā salīdzinājumā ar 2009. gadu zivju nozvejā tālējūrā palielinājās par 7 %, savukārt Baltijas jūrā zivju nozveja samazinājās par 5,6 %. Vislielākais samazinājums bija brētliņu nozvejā (7,4 % jeb 3,7 tūkst. t), līdz ar to samazinot arī saldētās brētliņas eksporta apjomu uz tādām valstīm, kā Baltkrievija, Krievija un Moldova. Turklāt par 8 % samazinājās saldētās brētliņas cenas, un arī tas negatīvi ietekmēja kopējā zivju produkcijas eksporta apjomu zvejniecības sektorā.

Zivju produkcijas ārējās tirdzniecības bilance 2010. gadā bija 23,9 milj. Ls, bet plānotais apjoms – 35 milj. Ls. Kaut gan 2010. gada salīdzinājumā ar 2009. gadu par 12 % palielinājās gan zivju produkcijas, gan sagatavoto vai konservēto zivju eksporta apjoms tonnās, tomēr ekonomiskās krīzes apstākļos Latvijas zivju produkcijas, arī zivju konservu, eksporta apjoma pieaugums naudas izteiksmē bija tikai 8 %. Turklāt ārējās tirdzniecības rezultatīvā rādītāja pasliktināšanos ļoti ietekmēja no Igaunijas un Zviedrijas importētās lašu produkcijas apjoma pieaugums 2010. gada II pusgadā, tāpēc par 39 % jeb par 17,6 milj. Ls palielinājās zivju produkcijas importa apjoms naudas izteiksmē.

Nozvejas kvotu izmantošanas līmenis procentos no pieejamā kopējā nozvejas apjoma tika sasniegts plānotajā apjomā.

Papildinot zivju krājumus, palielināta iekšējo ūdeņu izmantošanas efektivitāte – 2010. gadā bija vairāk ūdenstilpņu, kurās notiek licencētā makšķerēšana (plānots – 54, reāli – 58). Licencētā makšķerēšana pārsniedza plānoto par 7 %, jo tiek organizēta atbilstoši pieprasījumam.

2010. gadā Latvijai pieejamās ikgadējās zvejas iespējas procentos no kopējās Baltijas jūras pieļaujamās nozvejas salīdzinājumā ar plānoto ir bijušas lielākas: austrumu mencai – par 9 %, lasim – par 2 %, brētliņai – par 11 %, reņģei atklātajā jūrā – par 10 %.

Valsts budžeta programmā politikas rezultāts ir sasniegts atbilstoši plānotajam.

Apakšprogramma „Zivju izmantošanas regulēšana, atražošana un izpēte”

Apakšprogrammas galvenie mērķi:

1) nodrošināt valstij piederošo zvejas tiesību izmantošanas organizēšanu Baltijas jūrā un Rīgas jūras līcī aiz piekrastes ūdeņiem, kā arī citu Eiropas Savienības dalībvalstu ūdeņos un starptautiskajos ūdeņos;

2) nodrošināt Latvijas zivju resursu ilgtspējīgu un saudzīgu izmantošanu tautsaimniecībā, vienlaikus saglabājot zivju resursu bioloģisko daudzveidību un veicot zivju resursu atražošanas pasākumus;

3) īstenot valsts politiku zivju krājumu atražošanas jomā, izpildot un koordinējot Zivju resursu atražošanas valsts programmas pasākumus.

Apakšprogrammu administrē Zemkopības ministrija, bet īsteno valsts zinātniskais institūts „Pārtikas drošības, dzīvnieku veselības un vides zinātniskais institūts”.

Darbības rezultāti

Gaujas un Ventas baseina publiskajās ūdenstilpēs izlaisti 6,7 miljoni zivju mazuļu un kāpuru (plānots – 3,3 milj.), jo no iegūtā ikru daudzuma labvēlīgo apstākļu dēļ bija iespēja iegūt divas reizes vairāk zivju mazuļu, nekā sākotnēji plānots.

Zivsaimniecisko ekspertīžu skaits saimnieciskās darbības ietekmes uz zivju resursiem novērtēšanai 2010. gadā bija par 59 % lielāks, nekā plānots (plāns – 90, reāli – 143). Plānotais rādītājs pārsniegts, jo tas atkarīgs no pieprasījuma pēc ekspertīzēm.

2010. gadā 10 ūdenstilpēs veikti hidrobioloģiskie un ihtioloģiskie pētījumi, tāpat 10 ūdenstilpnēs novērtēti zivju krājumi iekšējos ūdeņos.

Latvija tika pārstāvēta tādās starptautiskajās organizācijās kā NAFO, NEAFC un ICES, kā arī Eiropas Komisijas un Padomes darba grupās.

Pēc resursu stāvokļa novērtēšanas ir sagatavotas 10 rekomendācijas zivju krājumu pārzināšanai.

2010. gadā sagatavoti trīs zinātniskie pamatojumi EK zivju resursu atjaunošanas un pārvaldības ilgtermiņu plānu īstenošanai, realizētas četras starpvalstu sadarbības programmas un projekti zivsaimniecības jomā.

Apakšprogramma „Zivju fonds”

Darbības galvenais mērķis ir piesaistīt papildu finansējumu Zivju fondam, nodrošināt efektīvu valsts funkciju izpildi zinātniskos pētījumos zivsaimniecībā, zivju resursu atražošanas un zivju aizsardzības pasākumos, kā arī veicināt vispārēju zivsaimniecības nozares attīstību Latvijā, jo īpaši no zivsaimniecības atkarīgajos reģionos.

Apakšprogrammu īsteno Zemkopības ministrija un Lauku atbalsta dienests.

Darbības rezultāti

2010. gadā tika īstenotas piecas zivsaimniecības zinātniskās pētniecības programmas, jo atbalsta pretendentu aktivitāte bija lielāka, nekā plānots.

Zivju fonda pieejamais valsts dotācijas apmērs 2010. gadā bija 204,5 tūkst. Ls; salīdzinājumā ar 2009. gadu tas ir samazināts par 95,5 tūkst. Ls. 78,9 tūkst. Ls izlietoti zivju resursu pavairošanai un atražošanai publiskajās ūdenstilpēs un ūdenstilpēs, kurās zvejas tiesības pieder valstij, kā arī citās ūdenstilpēs, kas ir valsts vai pašvaldību īpašumā. Sabiedrības informēšanas pasākumiem par zivju resursu pētījumiem, to racionālu un saudzīgu izmantošanu, atražošanu un aizsardzību izlietoti 65,3 tūkst. Ls. Zivju resursu aizsardzības pasākumiem, ko veic valsts iestādes vai pašvaldības, kuru kompetencē ir zivju resursu aizsardzība, izlietots 41 tūkst. Ls.

Budžeta programma „Zemes resursu ilgtspējības saglabāšana”

Darbības galvenie mērķi:

- 1) darbināt polderu sūkņu stacijas;
- 2) uzturēt valsts un valsts nozīmes ūdensnotekas;
- 3) uzturēt polderu aizsargdambjus;
- 4) izveidot un/vai uzlabot valsts meliorācijas sistēmas un pretplūdu hidrotehnisko būves (tostarp polderus) un ar to ekspluatāciju saistītos objektus;
- 5) hidromelioratīvo būvju regulāra apsekošana un tehniskā stāvokļa novērtēšana;
- 6) izveidot un uzturēt Ģeogrāfiskās informācijas sistēmas (turpmāk – GIS) digitālo datubāzi par valsts un valsts nozīmes meliorācijas sistēmu kvantitatīvo un kvalitatīvo stāvokli;
- 7) apkopt par Eiropas Savienības līdzekļiem rekonstruēto sūkņu staciju sūkņus;
- 8) uzturēt par Eiropas Savienības līdzekļiem rekonstruētās valsts un valsts nozīmes ūdensnotekas;
- 9) organizēt pasākumus ārkārtēju situāciju novēršanai un dabas stihijas seku ierobežošanai un novēršanai meliorācijas objektos (polderos);
- 10) reģistrēt valstij piekritīgos nekustamos īpašumus zemesgrāmatā;
- 11) veicināt zemes resursu ilgtspējības saglabāšanu, nodrošinot meliorācijas sistēmu būvniecību lauku apvidu un pilsētu zemēs.

Valsts budžeta programmas izpilde bija valsts sabiedrības ar ierobežotu atbildību „Zemkopības ministrijas nekustamie īpašumi” pārziņā.

Politikas rezultāti

Meliorācijas kadastra kārtošana 2010. gadā tika nodrošināta plānotajā apjomā – 2,01 milj. ha. Tika uzturēts tāds augsnes mitrums, kāds ir nepieciešams, lai īstenotu lauksaimniecisko ražošanu, līdz ar to palielinot vietējās lauksaimniecības produkcijas konkurētspēju. Tika ierobežota arī klimatisko apstākļu negatīvā ietekme uz augsni, ko izmanto lauksaimniecības produkcijas ražošanai, 1,1 milj. ha platībā.

2010. gadā augsnē tika uzturēts tāds mitrums, kāds ir nepieciešams, lai palielinātu meža produktivitāti, saglabātu audzes bioloģisko daudzveidību un veicinātu kokmateriālu kvalitātes konkurētspēju. Tāpat tika ierobežota klimatisko apstākļu negatīvā ietekme uz augsni, ko izmanto meža audzēšanai, 1 milj. ha platībā.

Darbības rezultāti

Atbilstoši plānotajam 2010. gadā tika nodrošināta 34 polderu sūkņu staciju darbināšana.

Īstenoti 53 projekti Valsts meliorācijas sistēmu un pretplūdu hidrotehnisko būvju (tostarp polderu) un ar to ekspluatāciju saistīto objektu izveidošanai un/vai uzlabošanai, bet par 76 % mazāk nekā plānots. Ar reālo projektu skaitu tiek pilnībā apgūti valsts un Eiropas Savienības atbalsta Latvijas lauku attīstības programmas 2007.–2013.gadam pasākuma “Infrastruktūra, kas attiecas uz lauksaimniecības un mežsaimniecības attīstību un pielāgošanu” īstenošanai ZMNĪ piešķirtie finanšu līdzekļi. Plāna izpildei, lai īstenotu visus 70 projektus, vajadzīgs papildu finansējums.

Budžeta programma „Augu veselība un augu aprītes uzraudzība”

Darbības galvenie mērķi:

1) nodrošināt valsts fitosanitāro drošību, veicot efektīvus uzraudzības pasākumus, lai valsti pasargātu no bīstamām augu slimībām un kaitēkļiem un veicinātu augu un augu produktu eksportu;

2) radīt priekšnoteikumus, lai nesamazinātos augsnes auglība, lai lauksaimniekiem būtu pieejams vesels un kvalitatīvs pavairojamais un sēklas materiāls, līdzekļi, kas palīdz aizsargāt augus un iegūt lielāku ražu, un lai tie neatstātu nelabvēlīgu ietekmi uz cilvēku veselību, dzīvniekiem un vidi.

Programma ir Valsts augu aizsardzības dienesta pārziņā.

Politikas rezultāti

Sagatavots sertificēts sēklas materiāls zālaugiem 26,4 %, labībai 5,2 % un kartupeļiem 3,6 % apjomā no nepieciešamā sēklu materiāla. Plānotais apjoms (35 %) nav sasniegts, jo samazinājies sagatavotās sertificētās labības un kartupeļu sēklas materiāla apjoms un sējai tiek izmantota pašaudzēta sēkla.

Lai nodrošinātu to, ka Latvijā neieviešas un neizplatās jauni augu karantīnas organismi, dienests veica regulāras pārbaudes Latvijas teritorijā, kā arī pārbaudīja ievestos augu un augu produktus. Konstatējot karantīnas organismus, pieņemti atbilstoši fitosanitārie pasākumi un veikta paredzēto pasākumu uzraudzība. Kopējais Latvijā sastopamais augu karantīnas organismu skaits gada laikā nav mainījies, un atbilstoši plānotajam bija 15.

2010. gadā 0,05 % no eksportēto kravu skaita saņemtas notifikācijas par tās augu valsts izcelsmes produkcijas neatbilstību fitosanitārajām normām, kas tiek izvesta no Latvijas. Salīdzinājumā ar 2009. gadu notifikāciju skaits ir samazinājies. Samazinājums panākts, uzlabojot kontroļu kvalitāti pirms fitosanitāro sertifikātu izsniegšanas.

Patērētājiem bija pieejami 262 ES standartiem atbilstoši augu aizsardzības līdzekļi (AAL) augu aizsardzībai pret Latvijā esošajām būtiskajām slimībām un kaitīgajiem organismiem, t. i., par 8 % mazāk, nekā plānots. Kaut arī 2010. gadā AAL reģistrā tika ietverts vairāk līdzekļu – kopumā 20 AAL, nekā plānots (15), plānotais rezultāts tomēr netika sasniegts, jo dažādu iemeslu dēļ no reģistra tika anulēti 29 AAL.

Aprītē esošie AAL (97 % pārbaužu) atbilst normatīvo aktu prasībām. 3 % no veiktajām AAL aprītes pārbaudēm konstatēti 22 būtiski pārkāpumi par AAL lietošanu un izplatīšanu neatbilstoši normatīvo aktu prasībām.

Lai sekmētu lauksaimniecībā izmantojamās zemes ilgtspējīgu izmantošanu, veicot augšņu agroķīmisko izpēti, iegūta informācija par tās auglības līmeni 0,4 % no lauksaimniecībā izmantojamās zemes (plānots 1,5 %). Pārskata gadā augšņu agroķīmiskā izpēte (AAI) veikta tikai 8394 ha (plānots 30 000 ha), jo 2010. gadā AAI netika piešķirtas subsīdijas un finansiālu apsvērumu dēļ daļa lauksaimnieku AAI neveica vai veica daļai no apsaimniekotās LIZ.

Aprītē esošie mēslošanas līdzekļi (ML) atbilst kvalitātes prasībām tikai 88 % gadījumu no pārbaudītā, kaut plānots bija 97 %. Pārskata gadā tika paņemts 81 kontroles paraugs (52 reģistrētiem ML un 29 ML ar EK marķējumu). Kvalitātes prasībām neatbilda divi reģistrētie ML jeb 3,8 % un astoņi ML ar EK marķējumu jeb 27,5 %; kopumā no paņemto paraugu skaita kvalitātes prasībām neatbilda 12 %. Plāna neizpilde galvenokārt saistīta ar EK ML kvalitātes neatbilstību, jo reģistrētie ML gandrīz (96,2 % gadījumu) atbilst plānotajam, bet ML ar EK marķējumu ļoti bieži (27,5 % gadījumu) neatbilst deklarētajai kvalitātei. Tas izskaidrojams ar to, ka aprītē esošo EK ML marķējums nav jāsaskaņo ar kontroles institūciju.

2010. gadā 87 % no pārbaudītajām saimniecībām īpaši jutīgajās teritorijās slāpekli saturoši mēslošanas līdzekļi tika lietoti, nepiesārņojot augsni un ūdeņus ar nitrātiem. Četrās no pārbaudītās 31 saimniecības tika konstatētas neatbilstības ML plānošanas dokumentācijā, un tas liecina par varbūtēju risku ūdeņu piesārņojumam ar nitrātiem. Tieša slāpekļa normu pārsniegšana netika konstatēta nevienā no pārbaudītajām saimniecībām.

Darbības rezultāti

2010. gadā izsniegti 879 sēkļu sertifikāti jeb par 10 % vairāk, nekā plānots, jo gada pēdējā ceturksnī bija vērojams palielināts klientu pieprasījums pēc sertificētas sēklas paraugu noņemšanas un analīzēm.

Veikti 414 jauno augu šķirņu saimniecisko īpašību novērtēšanas (SĪN) izmēģinājumi plānoto 500 vietā. Tā kā Latvijā arvien vairāk tiek audzētas šķirnes, kas jau ir iekļautas ES kopējos katalogos, iesniegumu skaits SĪN veikšanai ir samazinājies.

Latvijas augu šķirņu katalogā iekļautas 34 jaunas augu šķirnes, pārsniedzot plānoto apjomu par 70 %, jo SĪN izmēģinājumos vairākas šķirnes uzrādīja pārliecinošus rezultātus salīdzinājumā ar standartšķirni, kā arī bija iesniegti visi nepieciešamie dokumenti.

Lauka pēcpārbaudē atzīto sēkļu partiju īpatsvars bija 96,4 % no pārbaudītām partijām, pārsniedzot plānoto apjomu par 3 %; tas apliecina, ka sēkļu sertifikācijas sistēma valstī darbojas labā līmenī.

Latvijas aizsargāto augu šķirņu valsts reģistrā iekļautas 22 ar selekcionāru tiesībām aizsargātas jaunās augu šķirnes plānoto piecu šķirņu vietā. 2010. gadā vairākām augļu koku un dekoratīvo augu šķirnēm beidzās atšķirīguma, viendabīguma un stabilitātes pārbaudes un līdz ar to tika piešķirtas selekcionāra tiesības.

Lai veiktu valsts uzraudzību pār fitosanitāro stāvokli, Latvijā 2010. gadā notika 3534 pārbaudes. Pārbaudu skaits reāli bija par 4 % mazāks, nekā plānots, jo samazinājās *Erwinia amylovora* perēkļi un buferzonas, ļaujot samazināt arī pārbaudu skaitu. Tāpat mazāk bija pārbaudu saimniecībās, kur tika piemēroti fitosanitārie pasākumi *Ditylenchus destructor* konstatēšanas gadījumā, lai konstatētu, vai tiek ievēroti noteiktie fitosanitārie pasākumi, un pārbaudu *Erwinia amylovora* noteikšanai komercdārzos.

Augu aizsardzības līdzekļu izplatīšanas prasību izpildes pārbaudei bija plānots 200 kontroļu, bet tika veiktas 239. Plāna pārpilde skaidrojama ar papildu operatīvo pārbaudu nepieciešamību saistībā ar augu aizsardzības līdzekļu izplatīšanu, lai novērstu to izplatīšanu neatbilstoši normatīvo aktu prasībām.

Izsniegtas 28 atļaujas augu aizsardzības līdzekļu lietošanai. 2010. gadā tika izdots par 40 % vairāk atļauju neregistrētu AAL lietošanai uz laiku līdz 120 dienām un lietošanas jomas paplašinājumam dārzu audzētājiem, nekā bija plānots.

Integrētās audzēšanas prasību izpildes novērtēšanai veiktas 377 kontroles plānoto 400 vietā. Valsts augu aizsardzības dienesta kompetencē ir lauksaimniecības produktu integrētās audzēšanas reģistrā iekļauto audzētāju kontrole. Plānoto pārbaudu daudzums nav sasniegts, jo

lauksaimniecības produktu integrētās audzēšanas reģistrā nebija reģistrēts plānoto audzētāju skaits.

Mēslošanas līdzekļu reģistrācijai izsniegtas 67 apliecības, plānoto apjomu pārsniedzot vairāk nekā divas reizes. Plāna pārpilde skaidrojama ar to, ka ražotāji tirdzniecībā, ievērojot minerālmēslu cenu kāpumu un patērētāju pieprasījumu pēc lētākiem mēslošanas līdzekļiem, piedāvā arvien plašāku organisko un organominerālo mēslošanas līdzekļu klāstu. Tā 2010. gadā no visiem reģistrētajiem mēslošanas līdzekļiem 18 jeb 27 % bija organiskie un organominerālie mēslošanas līdzekļi, t. i., 60 % no 2010. gada plāna.

2010. gadā tika izsniegtas 13 atļaujas mēslošanas līdzekļu ievēšanai un tirdzniecībai (plānots 30). Uzņēmumi, kas ilggadīgi darbojas mēslošanas līdzekļu jomā, ir informēti par reģistrācijas prasībām un laikus testē mēslošanas līdzekļus akreditētā laboratorijā, un tiem nav vajadzīga atļauja mēslošanas līdzekļa ievēšanai, lai to testētu un reģistrētu. 2010. gadā no izsniegtajām atļaujām četras bija ML ievēšanai, lai to testētu un reģistrētu, astoņas – tāda ML ievēšanai un tirdzniecībai, kas nav minēts MK 27.06.2006 noteikumu Nr.530 1. pielikumā, un viena atļauja – ievēšanai izmēģinājumiem.

5. DARBĪBAS VIRZIENS „NOZARU PĀRVALDĪBA”

Budžeta programma „Politikas plānošana, īstenošana un uzraudzība”

Darbības galvenie mērķi:

1) nodrošināt ZM profesionālu, lojālu, uz ministrijas atbilstību un efektīvu darbības rezultātu sasniegšanu orientētu personālu;

2) veicināt nevalstisko organizāciju iesaistīšanu politikas veidošanas procesā;

3) uzlabot valsts institūciju uzraudzību un valsts aktīvu pārvaldību, nodrošinot valsts nekustamā īpašuma tiesību aizsardzību un efektīvas apsaimniekošanas uzraudzību;

4) harmonizēt ZM un nozares institūciju IT sistēmu pārvaldību un resursu racionālu izmantošanu, garantējot intelektuālā īpašuma aizsardzību un efektīvus, pieejamus, lietotāja vajadzības apmierinošus pakalpojumus;

5) izstrādāt lauksaimniecības, mežsaimniecības un zivsaimniecības politiku un organizēt, koordinēt nozaru politikas īstenošanu;

6) nodrošināt pārstāvniecību starptautiskajās un ES institūcijās.

Programmu īsteno Zemkopības ministrija.

Politikas rezultāti

Uz valsts vārda reģistrēto nekustamo īpašumu (meža zemju) īpatsvars no kopējiem Zemkopības ministrijas aktīviem 2010. gadā bija 69 %, pārsniedzot plānoto par 1 %.

2010. gadā ZM kadru mainība bija 13 % no kopējā darbinieku skaita. Savukārt apmācības apmeklējuši 21,3 % no kopējā darbinieku skaita.

Nevalstisko organizāciju līdzdalības iespēja politikas dokumentu sagatavošanas gaitā nodrošināta, noslēdzot četrus līgumus ar NVO.

Darbības rezultāti

2010. gadā ir sagatavoti 502 tiesību aktu projekti (likumprojekti, Ministru kabineta noteikumi un rīkojumi), plānoto apjomu pārsniedzot par 179 %. Sniegti 264 atzinumi par citu valsts institūciju sagatavotajiem dokumentu projektiem (izpildot 73 % no plānotā). Lai gan darba apjoms tika plānots atbilstoši iepriekšējo gadu pieredzei, 2010. gadā tas bija mazāks. Sagatavoti 23 politikas plānošanas dokumenti, plānu (3) pārpildot par 767 %.

ZM sagatavots ziņojums par lauksaimniecību un ministrijas publiskais pārskats, kā arī veikti divi politikas plānošanas dokumentu novērtējumi.

2010. gadā sagatavotas 86 ZM kompetencē esošas pozīcijas un instrukcijas Latvijas pārstāvjiem uz īpašo lauksaimniecības komiteju, ES Lauksaimniecības un zivsaimniecības ministru padomi, Pastāvīgo pārstāvju komiteju (*COPERER*). 2010. gadā Latvijas intereses tika pārstāvētas 13 reizes ES Lauksaimniecības un zivsaimniecības ministru padomē, 14 reizes – Īpašajā lauksaimniecības komitejā, 355 reizes – EK komitejās un darba grupās, 170 reizes – ES Ministru Padomes komitejās un darba grupās.

Pēc 2010. gada jūlijā notikušās Eiropas Komisijas auditoru misijas par Eiropas Zivsaimniecības fonda revīzijas iestādi un EK auditoru izteiktajiem norādījumiem tika mainīta pieeja auditējamam EZF sistēmu identificēšanā un apvienotas vairākas iepriekš identificētās sistēmas, līdz ar to mainījās arī auditu ziņojumu skaits no 19 uz 17.

2009. gada otrajā pusē reorganizējot ministriju, tika likvidēts Politikas koordinācijas departaments, kura atbildībā bija kvalitātes vadības sistēma. IAN, pārņemot šo funkciju, veicamo uzdevumu apjoms kvalitātes vadības sistēmas jomā tika samazināts un ikgadējais novērtējums netiek veikts. Tā vietā 2010. gadā tika pilnībā inspicēta un aktualizēta Integritātes vadības sistēma.

Noslēgts sadarbības līgumu ar Latvijas Pārtikas uzņēmumu federāciju, lai kopīgi veicinātu pārtikas nozares attīstību un ar to saistīto normatīvo aktu projektu sagatavošanu.

Noslēgts līgums par nacionālās pārtikas kvalitātes shēmas atpazīstamības veicināšanu ar trīs lauksaimniecības un pārtikas ražotājus pārstāvošām organizācijām – biedrību „Mārketinga padome”, Latvijas Lauksaimniecības kooperatīvu asociāciju un Lauksaimnieku organizāciju sadarbības padomi, lai sekmētu nacionālās pārtikas kvalitātes shēmas un tās produktu atpazīstamību, tostarp izmantojot shēmas norādi, ko Latvijas patērētājs pazīst kā Zaļo karotīti. Ievērojot līgumu, organizācijas savu iespēju robežās iesaistīsies veicināšanas pasākumu īstenošanā, tostarp publicēs informāciju par shēmu un tās produktiem organizāciju mājaslapās, publicēs shēmas norādi organizāciju prezentācijas materiālos, popularizēs shēmu un tās produktus plašsaziņas līdzekļos un veiks citus informatīvos un veicināšanas pasākumus, lai sniegtu interesentiem korektu informāciju par shēmu un tās produktiem.

Papildus 2010. gadā tika izveidota Pārtikas nozares konsultatīvā padome, lai veicinātu pārtikas nozares attīstību, saņemot vienotu viedokli no padomē pārstāvētajām organizācijām. Padomes darbu vada zemkopības ministrs, un tās uzdevums ir nodrošināt priekšlikumu sniegšanu par pārtikas nozares būtiskāko jautājumu risināšanu, tostarp šķēršļiem un aprūtinājumiem, ar ko sastopas pārtikas ražotāji, par noieta tirgus veicināšanu, pārtikas apriti, sadarbību ar izejvielu piegādātājiem un tirdzniecības uzņēmumiem, kā arī nodrošināt pārtikas ražotāju un pārtikas nozares organizāciju informētību un iesaistīšanos lēmumu pieņemšanā.

Ar ZM dalību tika nodrošināta Latvijas interešu pārstāvniecība 15 starptautiskajās organizācijās, bet pārtraukta dalība Starptautiskā dārzkopības asociācijā, jo tā ir saistoša zinātniskajām institūcijām.

2010. gadā tika organizēti 459 sabiedrības informēšanas pasākumi plānoto 450 vietā, lauksaimnieku, mežsaimnieku un zivsaimnieku interese par nozīmīgiem nozares jautājumiem un nepieciešamība pēc aktuālas informācijas daudzveidības kļūst arvien lielāka.

2.3. Īstenotās jaunās politikas iniciatīvas

Atbilstoši Ministru kabineta lēmumam jaunas politikas tiek ieviestas tikai tad, ja vienlaikus ir paredzēts atteikties no kādas iepriekšējas darbības un tiek pārdalīts finansējums. 2010. un 2011. gadam netika noteikts prioritāšu saraksts un piešķirts papildu finansējums jaunām politikas iniciatīvām.

2.4. Valsts aizdevumu izlietojums projektu īstenošanai

Ierobežoto valsts budžeta iespēju dēļ zemkopības nozarei līdzekļi investīciju projektu īstenošanai 2010. un 2011. gadā netika piešķirti, tāpēc netiek nodrošināta reālā zemkopības nozares vajadzība pēc valsts investīciju finansējuma.

2.5. Izpildītie un pasūtītie pētījumi

Finansējuma avoti:

- 1) valsts atbalsts lauksaimniekiem – seši pētījumi (informācija Latvijas Lauksaimniecības universitātes mājaslapas [www.llu.lv](http://www llu.lv) sadaļā “Zinātne/pētījumu datubāze”);
- 2) Meža attīstības fonds –astoņiprojekti; no tiem pieci ir zinātniskās izpētes pētījuma projekti un trīs – meža nozares atbalsta un attīstības projekti (informācija ZM mājaslapas www.zm.gov.lv sadaļā „ZM > Meža nozare > Valsts un ES atbalsts > Meža attīstības fonds > Finansētie projekti > 2010”);
- 3) Medību saimniecības attīstības fonds – 12 projekti, no tiem trīs zinātniskās izpētes projekti (informācija ZM mājaslapas www.zm.gov.lv sadaļā „ZM > Meža nozare > Valsts un ES atbalsts > Medību saimniecības attīstības fonds > Finansētie projekti > 2010”)
- 4) ELFLA LAP Tehniskā palīdzība – trīs lieli izvērtējumi (informācija ZM Lauku attīstības atbalsta departamentā);
- 5) RP EZF Tehniskā palīdzība – viens pētījums un viens liels izvērtējums (informācija ZM Lauku attīstības atbalsta departamentā).

2.6. Sadarbības programmās īstenotie projekti

2010. gadā turpinājās Starpreģionu sadarbības programmas „INTERREG IVC” projekts „Nākotnes mežs”. Projekta mērķis ir ES reģionu attīstības politikas efektivitātes uzlabošana, kā arī reģionālo meža apsaimniekošanas politiku un prakses uzlabošana un klimata pārmaiņu efekta mazināšana. Īstenojot projektu, tiek apzinātas un apkopotas esošās zināšanas, pieredze un prakse meža apsaimniekošanā saistībā ar klimata izmaiņu jautājumiem un sagatavots informatīvais materiāls, lai uzlabotu meža īpašnieku zināšanas un veicinātu labas mežsaimnieciskās prakses attīstību, kā arī izstrādātas rekomendācijas meža politikas un stratēģijas vadlīniju pilnveidošanai meža apsaimniekošanas un klimata pārmaiņu jomā.

2009. gadā sākts Eiropas Komisijas programmas “Era Net Wood Wisdom Net” projekts par nacionālo programmu meža zinātnē un meža resursu izmantošanā koordinēšanu. Projekta mērķis ir izveidot konsorciju, kas apvieno gan pamata, gan praktisko zinātni, tā veicinot ārpus ES esošo zinātnieku piesaisti. 2010. gadā kopīgi ar citām sadarbības valstīm ir sagatavots kopējs izpētes un rūpnieciskās attīstības pieteikums, koncentrējoties uz koksnes un to šķiedru produktiem.

2010. gadā turpinājās 2009. gadā sāktais Eiropas Ekonomikas zonas finanšu instrumenta projekts „Integrēto vides un meža ekonomisko kontu izstrāde Latvijā”. Projektā notika izstrādāta meža ekonomisko kontu sistēma. Pēc izstrādātās metodoloģijas tiks veikti testa aprēķini ekonomisko kontu sistēmā. Tāpat paredzēts izglītēt meža nozares pārstāvjus par mežu ekonomiskās vērtības aprēķināšanas metodoloģiju.

2010. gada 26. februārī ar nobeiguma konferenci beidzās 2009. gadā sāktais Latvijas–Norvēģijas projekts „Ilgtspējīgas zivju un vēžu resursu iekšējos ūdeņos un videi draudzīgas akvakultūras pārvaldības veicināšana (PROMIWA)”. Projekta galvenie darbības virzieni bija augstākās izglītības akvakultūrā pamatu izstrāde, mazo ezeru iesaiste zivju un vēžu audzēšanā, izmantojot akvakultūras pieeju, modeļezeru iekārtošana, šiem pasākumiem nepieciešamo rekomendāciju un normatīvo aktu pamatu sagatavošana to iesaistei ekonomiskajā aprītē.

2.7. Sniegtie pakalpojumi

Īstenojot Ministru kabinetā apstiprināto koncepciju “Uz klientu vērstas pakalpojumu sniegšanas sistēmas izveide Zemkopības ministrijā un tās padotības iestādēs”, ministrija turpina aktīvu darbu pie organizatoriskās un procesu pilnveidošanas un informācijas koplietošanas risinājumu radīšanas. Minētie pasākumi tiek īstenoti saistībā ar ERAF projektiem “Zemkopības ministrijas un tās padotībā esošo iestāžu vienotas informācijas telpas izveide” un „Zemkopības ministrijas un tās padotībā esošo iestāžu uz klientu orientētas pakalpojumu sistēmas izveide”.

Pakalpojumu sniegšanas un pakalpojumu pārvaldības jomā ir izvirzīts mērķis – nodrošināt iespēju zemkopības nozares klientiem centralizēti saņemt informāciju par pakalpojumiem, pieteikties pakalpojumu saņemšanai un saņemt pakalpojumus pašapkalpošanās režīmā, atbilstoši veidojot visaptverošu klientu apkalpošanas sistēmu, kas darbojas pēc vienas pieturas aģentūras principiem un nodrošina vienotu pakalpojumu sniegšanas un klientu apkalpošanas pārvaldību, kā arī informācijas sistēmu atbalstu pakalpojumu sniegšanas un klientu apkalpošanas procedūrām.

Mērķa īstenošanas pamatā ir šādas pamatnostādnes:

- vienas pieturas aģentūras un publiskās pārvaldes reformas principu izmantošana, ko nosaka Valsts kanceleja, VARAM un politikas plānošanas dokumenti;
- nozares līmenī ieviest jaunas lomas, sadalot atbildību starp pakalpojumu pārvaldniekiem, pakalpojumu turētājiem un pakalpojumu sniedzējiem;
- veicināt nozares portāla, zvanu centra un e-pasta kā komunikācijas kanālu izmantošanu;
- vienota ZM padotībā esošo iestāžu klientu bāze, vienota klientu identifikācija, autentifikācija un autorizācija;
- pakalpojumu pilnveidošanas un optimizācijas uzdevums ir pakalpojumu pārvaldības speciālista funkcija;
- vienots un centralizēti pārvaldīts nozares pakalpojumu katalogs;
- vienota metodoloģiska pieeja pakalpojumu noteikšanai un procesu aprakstīšanai;
- pakalpojumu dzīves cikla pārvaldība;
- koordinēta pakalpojumu sniegšanas līmeņu un pakalpojumu sniegšanas kanālu noteikšana;
- izmērāmus pakalpojumu sniegšanas rādītāju izmantošana pakalpojumu pārvaldībā.

2.8. Vadības un darbības uzlabošanas sistēmas

■ *Vadības un darbības uzlabošanas sistēmas*

ZM integrētā vadības sistēma

Pārskata gadā ir aktualizēta visa Integrētajā vadības sistēmā (IVS) esošā informācija/procesu shēmas un izstrādāti jaunizveidoto procesu apraksti, veikti kvalitātes sistēmu auditi par sistēmā ietvertajiem aprakstītajiem procesiem.

IVS ir pieejama visiem ministrijas darbiniekiem un ikdienas pienākumu izpildē nodrošina informatīvu atbalstu par visiem ZM iekšējiem tiesību aktiem, plānošanas dokumentiem, iestādē funkcionējošiem vadības un atbalsta procesiem, to funkcionēšanā iesaistītajām atbildīgajām struktūrvienībām.

Iekšējā kontrole

Ņemot vērā grozījumus Iekšējā audita likumā (11.02.2010.) un MK 28.09.2010. gada 28. septembra noteikumus Nr. 918 „Iekšējā audita veikšanas kārtība”, ZM un padotības iestāžu (Lauku atbalsta dienesta un Latvijas Lauksaimniecības universitātes) iekšējā audita struktūrvienības ir pārskatījušas/pārstrukturējušas savā darba apjomā esošās audita sistēmas un veikušas izmaiņas auditu plānošanas, risku novērtēšanas, auditu izpildes un darba kvalitātes uzraudzības posmos.

Iekšējā audita struktūrvienības veic iestādē izveidotās iekšējās kontroles novērtējumu atbilstoši valsts sekretāra vai iestādes vadītāja apstiprinātai audita stratēģijai, kā arī informē par rezultātiem iestādes vadību un auditēto struktūrvienību vadību.

Iekšējais audits

Pārskata gada periodā ministrijas resorā ir veikti sistēmu auditi par ministrijas un padotības iestāžu – Lauku atbalsta dienesta, Valsts meža dienesta, Pārtikas un veterinārā dienesta, Valsts augu aizsardzības dienesta, Lauksaimniecības datu centra, valsts zinātniskā institūta „Pārtikas drošības, dzīvnieku veselības un vides zinātniskais institūts” (BIOR), Latvijas Valsts agrārās ekonomikas institūta, SIA „Latvijas Lauksaimnieku konsultāciju un izglītības centrs” – vadības funkciju, atbalsta funkciju un pamatdarbības sistēmām, kā arī ministrijas pārvaldībā esošo Eiropas Savienības fondu sistēmām.

Nozīmīgākie auditos konstatētie fakti un ieteikumi:

- Lauku atbalsta dienestā valsts atbalsta un ES fondu administrēšanas procesā pieņemtie lēmumi ir balstīti uz pamatotiem un aktuāliem datiem, taču starp Lauku atbalsta dienestu un padotības iestādēm savstarpēji noslēgtās vienošanās reizēm neatbilst spēkā esošiem ES un LR tiesību aktiem un reāli funkcionējošai sadarbības kārtībai (horizontālais audits sešās ZM padotības iestādēs „Padotības iestāžu līdzdalība valsts atbalsta un ES fondu administrēšanā”);

- ZM izveidotie vadības un kontroles sistēmas pasākumi nodrošina Vienotās uzraudzības un novērtēšanas sistēmas pastāvēšanu un funkcionēšanu, un izveidotā Nepārtrauktās novērtēšanas sistēma, kurā piedalās Latvijas Valsts agrārās ekonomikas institūts, darbojas pietiekami un atspoguļo Lauku attīstības programmas progresu (audits „Latvijas Lauku attīstības programmas 2007.–2013. gadam novērtēšana”);

- ministrijas līmenī ir iedibinātas kontroles un pastāv kārtība Eiropas Zivsaimniecības fonda un Eiropas Lauksaimniecības fonda lauku attīstībai finansējuma apgūšanas jomā, tomēr, veicot substantīvās pārbaudes par resursu izlietojumu, konstatēts, ka ministrija, īstenojot Valsts lauku tīkla un Zivju tīkla pasākumus, kuru izpildi tā deleģējusi SIA „Latvijas Lauksaimnieku konsultāciju un izglītības centrs”, nav nodrošinājusi pietiekamas pārbaudes par deleģēto funkciju izpildi (auditi par ministrijas pārvaldībā esošo Eiropas Savienības fondu (ELFLA, EZF) tehniskās palīdzības finanšu resursu apgūšanas sistēmu).

ZM vadības funkciju, atbalsta funkciju, pamatdarbības sistēmu un ministrijas pārvaldībā esošo Eiropas Savienības fondu sistēmu auditos konstatēto nepilnību novēršanai un iekšējās kontroles sistēmas pilnveidošanai tika apstiprināti 39 auditoru sniegtie ieteikumi, kuru ieviešanas termiņš bija 2010. gads. Pārskata periodā tika ieviests 46 % ieteikumu, bet pārējo ieteikumu ieviešanas termiņš ir nākamais periods.

Eiropas Zivsaimniecības fonda revīzijas iestādes darbība

ZM Iekšējā audita nodaļa, īstenojot LR Zemkopības ministrijai deleģēto Eiropas Zivsaimniecības fonda (EZF) Revīzijas iestādes funkciju, pārskata periodā ir izpildījusi šādus uzdevumus:

- veikusi EZF finansētās programmas vadības un kontroles sistēmas auditus ZM, izvērtējot Eiropas Komisijas (EK) noteiktos EZF vadības un kontroles sistēmas darbības kritērijus un pamatprasības;

- ņemot vērā EZF sistēmu auditu rezultātus, sagatavojuši un iesniegusi EK Gada kontroles ziņojumu un atzinumu par EZF finansētās programmas vadības un kontroles sistēmas atbilstību tiesību aktu prasībām un tās darbības efektivitāti, norādot, ka izveidotā vadības un kontroles sistēma darbojas, bet tai ir nepieciešami daži uzlabojumi. Uzlabojumi pārsvarā nepieciešami ministrijas IT sistēmā, ko savu funkciju veikšanai izmanto Vadošā un Sertifikācijas iestāde, kā arī Revīzijas iestādes (ZM Iekšējā audita nodaļas) un Revīzijas struktūras (Lauku atbalsta dienesta Audita departamenta) izteikto ieteikumu ieviešanas procesā, jo daži ieteikumi tiek ieviesti lēni, neievērojot ieviešanas termiņus un tā laikus nenovēršot auditos konstatētās neatbilstības EK noteiktajām pamatprasībām un kritērijiem;

- veikusi LAD Audita departamenta kā EZF revīzijas struktūras metodisko vadību un uzraudzību;

- ņemot vērā 2010. gada jūlijā notikušās Eiropas Komisijas auditoru misijas rezultātus un EK auditoru izteiktos norādījumus, mainījusi pieeju auditējamo EZF sistēmu identificēšanā un EZF sistēmu auditu veikšanā, kā arī veikusi pasākumus EK audita starpziņojumā norādīto ieteikumu ieviešanai attiecībā uz Revīzijas iestādes funkciju izpildes uzlabošanu.

Iespējamās korupcijas novēršana

2010. gadā pēc KNAB pieprasījuma ir apkopota, izvērtēta un KNAB nosūtīta informācija par Korupcijas novēršanas un apkarošanas programmas 2009.–2013. gadam izpildi ZM un tās padotības iestādēs. Korupcijas novēršanas preventīvie pasākumi jeb uzdevumi notiek atbilstoši ministrijā un padotības iestādēs apstiprinātajiem pretkorupcijas pasākumu plāniem.

■ *Strukturālās reformas*

Jau 2009. gadā tika iesākta Pārtikas un veterinārā dienesta Nacionālā diagnostikas centra un valsts aģentūras “Latvijas Zivju resursu aģentūra” reorganizācija, lai izveidotu Pārtikas drošības, dzīvnieku veselības un vides zinātnisko institūtu “BIOR”, kas 2010. gada 1. janvārī uzsāka savu praktisko darbību kā jaunizveidota valsts zinātniskā institūcija publiskas atvasinātas personas juridiskajā statusā.

2010. gada 5. janvārī Zinātniskajā padomē tika apstiprinātas šādas institūta kompetences jomas:

- veikt zinātnisko darbību pārtikas, veterinārmedicīnas, vides, zivsaimniecības un citās bioloģijas nozarēs, attīstot pielietojamos un fundamentālos pētījumus, lai veicinātu zinātnes, augstākās izglītības un attiecīgo nozaru attīstību un integritāti;

- sniegt ekspertīzi, zinātnisko pamatojumu un risku novērtēšanu nozaru attīstības politikas izstrādei;

- atbilstoši kompetencei īstenot zivsaimniecības nozarei, zinātniskajai darbībai un valsts monitoringa vajadzībām nepieciešamo datu vākšanas programmu izpildi pārtikas kvalitātes un nekaitīguma, zivsaimniecības un dzīvnieku infekcijas slimību un zoonožu jomā;

- īstenot projektus, lai novērtētu risku pārtikas nekaitīguma un dzīvnieku infekcijas slimību jomā, nodrošinot sadarbību ar minēto jomu institūcijām un citām organizācijām;

- veikt zivsaimnieciskās ekspertīzes un sniegt zinātnisko pamatojumu videi draudzīgas, racionālas un ilgtspējīgas zivju resursu apsaimniekošanas organizēšanai Latvijas jurisdikcijā esošajos iekšējos un jūras piekrastes ūdeņos, teritoriālajos ūdeņos un ekonomiskās zonas ūdeņos Baltijas jūrā;
 - pildīt references laboratorijas funkcijas normatīvajos aktos noteiktajās jomās;
 - veikt laboratoriskos un diagnostiskos izmeklējumus saistībā ar valsts uzraudzību un kontroli pārtikas aprites, dzīvnieku veselības aizsardzības, dzīvnieku barības aprites un veterināro zāļu aprites jomā;
 - īstenot valsts politiku zivju krājumu atražošanas jomā, īstenojot Zivju resursu atražošanas valsts programmas pasākumus;
 - atbilstoši kompetencei pārstāvēt Latvijas intereses un īstenot starptautisko zinātnisko sadarbību, organizējot zinātniskās konferences, seminārus un citus ar zinātni saistītus informatīvos pasākumus un piedaloties tajos;
 - informēt sabiedrību un sniegt konsultācijas par institūta kompetencē esošajiem jautājumiem.

3. PERSONĀLS

2010. gada sākumā ministrijā bija 255 amata vietas, bet gada beigās – 258 amata vietas (226 ierēdņu amati un 32 darbinieku amati). 2010. gada sākumā ministrijā bija nodarbinātas 253 personas, bet gada beigās – 251 persona: 220 ierēdņi un 31 darbinieks, no tiem 74,5 % sievietes un 25,5 % vīrieši. Faktiskais vidējais darbinieku un ierēdņu nodarbināto skaits 2010. gadā bija 252. (1. attēls).

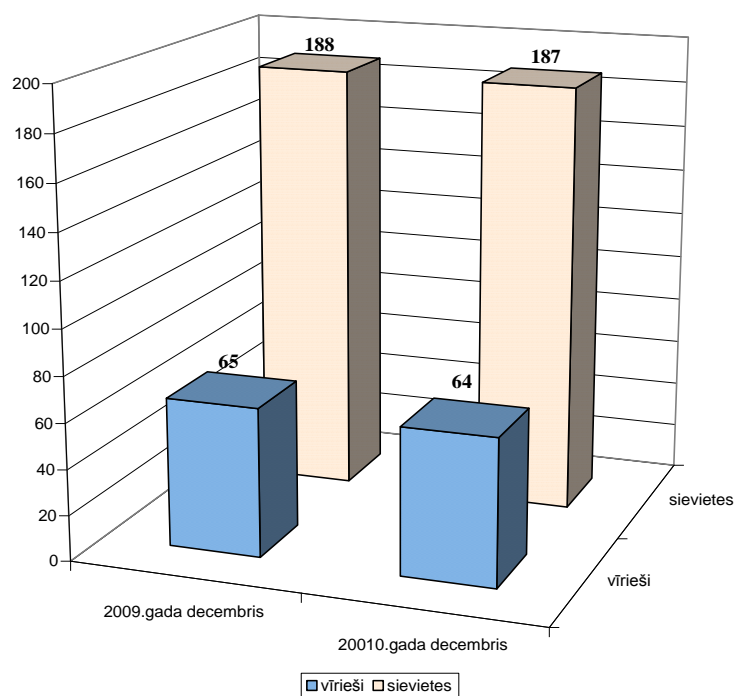

1. attēls. Darbinieku skaits pēc dzimuma

Personāla vidējais vecums ministrijā ir 39,4 gadi. Ministrijas personāla sadalījums pa vecuma grupām redzams 2. attēlā. Ministrijas personāls ir jauns, jo 22,3 % ministrijas personāla nav vecāki par 30 gadiem, 38,6 % personāla ir vecumā no 31 līdz 40 gadiem.

2. attēls. Darbinieku skaits pa vecuma grupām 2010. gada decembrī

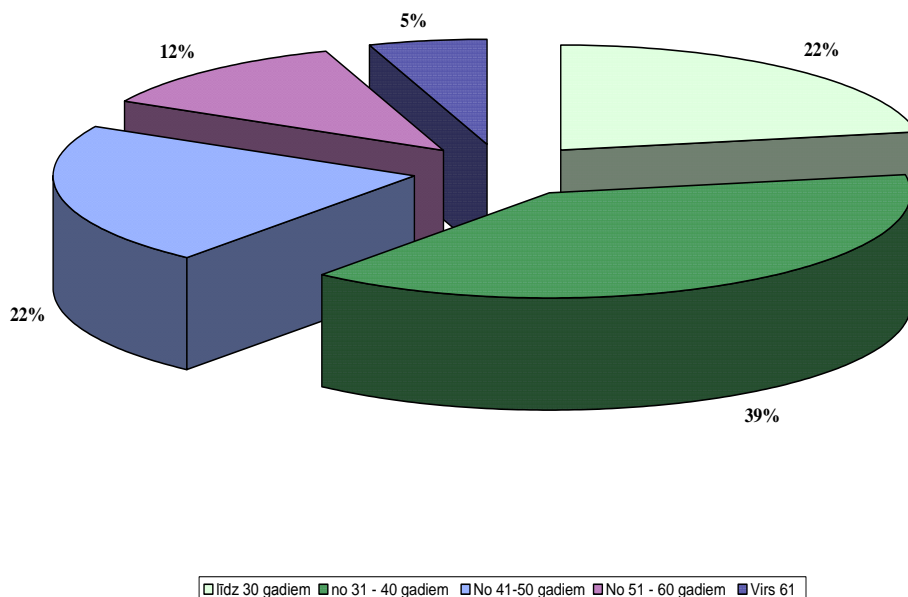

2010. gadā ministrijai bija negatīva bilance strādājošo skaita pieaugumā (3. attēls). Gada laikā atbrīvoti 23 ierēdņi un darbinieki, bet pieņemti astoņi ierēdņi un darbinieki.

3. attēls. Darbinieku bilance 2010. gadā

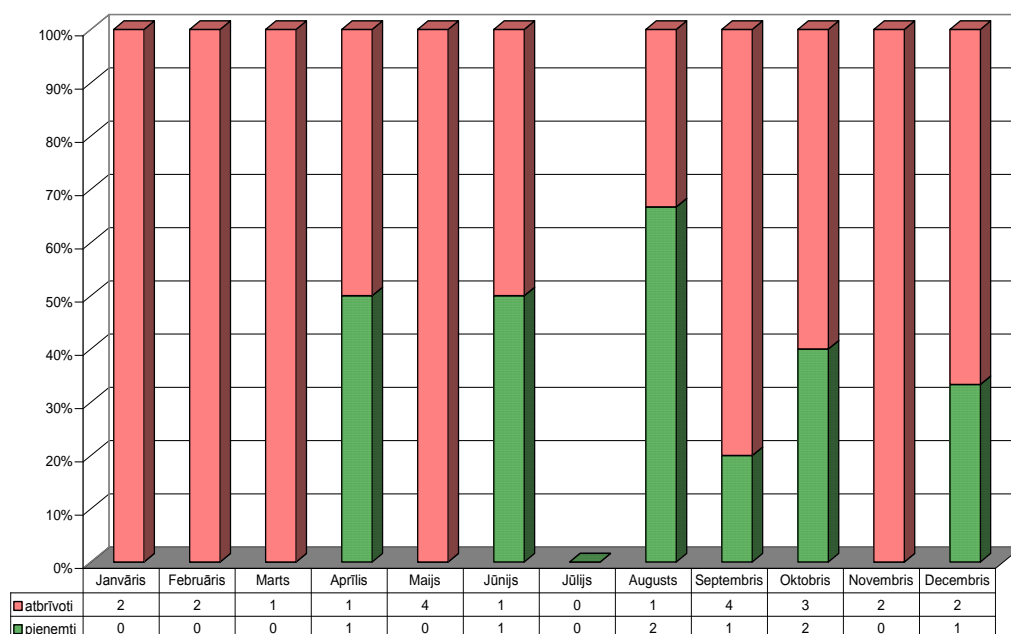

Ministrijā strādā trīs ierēdņi ar doktora grādu un 64 ierēdņiem (darbiniekiem) ir maģistra grāds, 85 ierēdņiem (darbiniekiem) – bakalaura grāds, 86 ierēdņiem (darbiniekiem) – profesionālā augstākā izglītība (4. attēls).

4. attēls. Ministrijas personāla izglītības līmenis

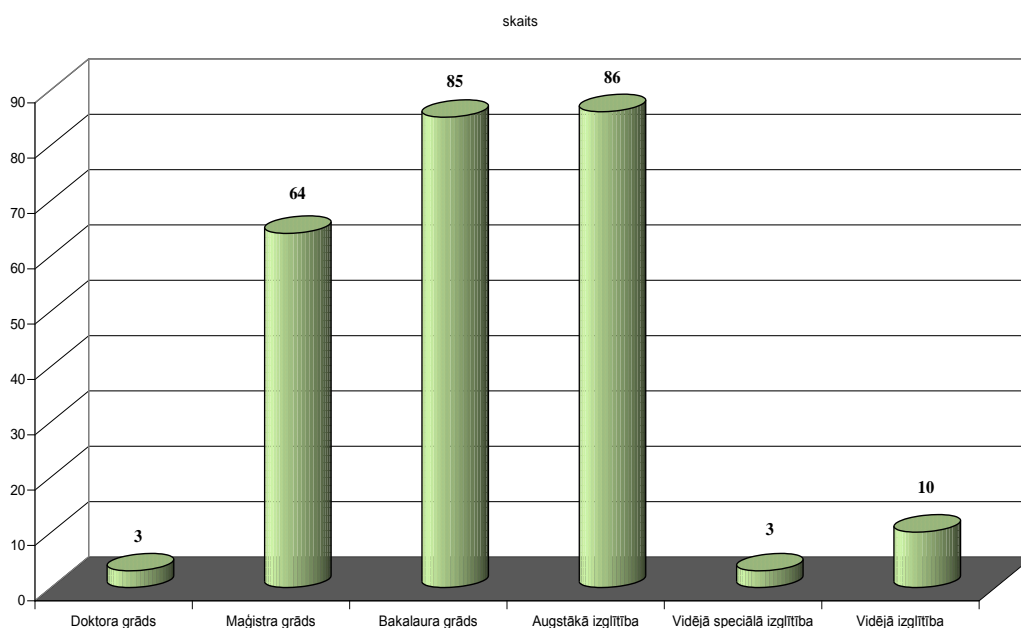

2010. gadā ministrijas ierēdņi mācījās Valsts administrācijas skolasursos. Gada laikā 56 ierēdņi apmeklēja Valsts administrācijas skolas piedāvātās mācības. Vidēji katrs ierēdnis gada laikā mācības apmeklēja 1,3 reizes. Kopumā ministrijas ierēdņi Valsts administrācijas skolu apmeklēja 40 reizi. Kopumā ministrijā strādājošie mācījušies 678 stundas. Visvairāk ministrijas ierēdņi apmeklēja mācību kursus “Statistikas ieguves metodes” – 15 ierēdņi, “Lēmumu pieņemšana ES un nacionālo interešu pārstāvēšana ES institūcijās” – 7 ierēdņi. Ministrijas ierēdņi apmeklēja arī citas mācības “Atlīdzības likums” – 5 ierēdņi, “Intelektuālā īpašuma tiesību aizsardzība un piemērošana” – 4 ierēdņi. Citās mācību iestādēs ministrijas ierēdņi un darbinieki 27 reizes papildināja savas zināšanas par dažādiem ar amata pienākumiem saistītiem jautājumiem.

4. KOMUNIKĀCIJA AR SABIEDRĪBU

4.1. Sabiedrības informēšanas un izglītošanas pasākumi, sabiedrības aptaujas

2010. gadā lauksaimnieki informāciju par valsts politiku lauksaimniecībā, lauku attīstībā, mežsaimniecībā un zivsaimniecībā regulāri saņēma ar plašsaziņas līdzekļu starpniecību, tika izdoti bukleti un ziņu lapas, notika semināri un konferences un citi sabiedrības informēšanas pasākumi. Īpaša uzmanība tika pievērsta lauksaimnieku informēšanai par Lauku attīstības programmas pasākumiem, kā arī Rīcības programmas EZF atbalsta pasākumu ieviešanu Latvijā. Lauksaimnieki regulāri saņēma informāciju gan par pasākumu sākuma, gan beigu termiņu – tā tika sniegta nozaru sabiedriskajām organizācijām un ievietota ZM mājaslapā.

Par ES atbalsta apguves iespējām tika sagatavots TV raidījumu cikls “LAP pasākumi 2007.–2013. gadam”. Lauksaimnieki regulāri divas reizes nedēļā saņēma aktuālu informāciju “Latvijas Radio” rīta ziņu apskatā “Eiropas rīts”. Daudzveidīga un lauksaimniekiem nepieciešama informācija par LAP atbalsta iespējām, administratīvā sloga samazināšanu atspoguļota laikraksta “Latvijas Avīze” divos tematiskajos pielikumos.

Lai skaidrotu EZF atbalsta iespējas un sekmētu zvejas un akvakultūras produktu apstrādes attīstības jomā izvirzīto mērķu sasniegšanu, tika sarīkota starptautiska konference “Eiropas Zivsaimniecības fonda pasākumu ieviešana un zivsaimniecības nozares attīstība Latvijā”. Šo jautājumu skaidrošanā sagatavota arī videoinformācija “Zivju hronikas” par zivsaimnieku pozitīvo pieredzi, īstenojot ES projektus. Sagatavotie sižeti tika demonstrēti trīs reģionālajās televīzijās. Par EZF atbalsta iespējām tika sagatavotas divas tematiskās lappuses laikrakstā „Neatkarīgā Rīta avīze”.

Ievērojamu ieguldījumu sabiedrības informēšanā deva Latvijas Lauku konsultāciju un izglītības centra jaunā struktūrvienība – Valsts Lauku tīkls (VLT). Tas izveidots, lai Latvijas lauksaimniekiem nepieciešamā informācija dažādās nozarēs būtu vienuviet koordinēta un saskaņota.

Īstenojot 2010. gadā Rīcības programmu, VLT noorganizēja 623 seminārus par LAP pasākumiem un aktualitātēm. Izvērtējot 2010. gadā organizēto semināru dalībnieku aizpildītās semināru novērtējuma anketas, tika secināts, ka vislielākā interese bijusi par semināriem „ES un valsts likumdošanas izmaiņas”, „LAP aktualitātes un pasākumi” un „Laba un pārņemama prakse”. Tāpat 2010. gadā sagatavotas trīs tālmācības (e-apmācības) programmas: „Uzņēmējdarbības uzsākšana un attīstīšana”, „LEADER – iespējas, projektu sagatavošana, labākā pieredze” un „Lauksaimniecības pamati” ar iespēju apgūt visu programmu vai kādu tās daļu.

2010. gadā notikuši 186 informatīvie semināri lauku attīstības speciālistiem, tajos piedalījušies 1986 dalībnieki. Aizvadītajā gadā arī noorganizētas apmācības 213 grupām, klausītāju skaits – 4940. Aktuālākās tēmas bija saistītas ar grāmatvedību, lauku tūrisma attīstību, ražošanas konkurētspējas uzlabošanu. Saistībā ar VLT sagatavoti 12 „Lauku lapas” izdevumi, kas bez maksas pieejami VLT mājaslapā. Savukārt meža īpašniekiem sagatavoti četri informatīvi izdevumi.

Potenciālajiem atbalsta saņēmējiem, sociālajiem partneriem, profesionālajām un sabiedriskajām organizācijām, pārējiem interesentiem tika noorganizēti 27 pieredzes apmaiņas braucieni Latvijā un deviņi pieredzes apmaiņas braucieni uz ES valstīm.

2010. gadā Zemkopības ministrija sadarbībā ar VLT organizēja starptautisku semināru „Kredītu fonda veidošana, izmantojot ELFLA sniegtās iespējas”. Seminārs deva izpratni par kredīta fonda darbību un nepieciešamo informāciju, lai šādu fondu izveidotu arī Latvijā.

2010. gadā Latvijas centrālajos un reģionālajos laikrakstos tika publicētas intervijas ar zemkopības ministru un ministrijas speciālistiem par nozares aktualitātēm. Intervijās

pārrunāto tēmu loks skāra pārmaiņas ES Kopējā lauksaimniecības politikā, dažādu atbalsta veidu pieejamību nozarē, Lauku attīstības programmas aktualitātes, birokrātiskā sloga mazināšanas, kredītu saņemšanas iespējas, kā arī citas lauksaimniekiem svarīgas tēmas.

Zemkopības ministrs Latvijas novados regulāri tikās ar lauksaimniekiem, lauku uzņēmējiem, zivsaimniecības un mežsaimniecības nozaru pārstāvjiem, konsultantiem un speciālistiem, lai diskutētu par aktualitātēm nozarē.

Sabiedrības izpratnes sekmēšanai par ilgtspējīgu meža apsaimniekošanu, kā arī par meža un koksnes produkcijas izmantošanu visā Latvijā notika vairāk nekā 200 dažādu “Meža dienu 2010” pasākumu. Meža dienu devīze bija – „Par zaļu un neatkarīgu Latviju”. 2010. gadā, īstenojot projektu „Nākotnes meži” (*FUTUREforest*), notika konference skolotājiem par klimata jautājumiem, semināri par klimata jautājumiem un izaicinājumiem meža apsaimniekošanā meža īpašniekiem, skolēniem. Meža nozares labākajiem darbiniekiem tika pasniegta meža nozares gada balva “Zelta čiekurs”. Tā ir atzinība par sasniegumiem meža nozarē un veicina meža nozares attīstību un atpazīstamību, savukārt labākajiem lauksaimniekiem tika pasniegtas konkursa „Sējējs” balvas.

Zemkopības ministrijā ik dienu darbojas “karstā telefona” līnija. Piezvanot pa to, jebkurš interesents varēja saņemt speciālistu atbildes uz jautājumiem, kas saistīti ar ZM pārzināmajām jomām. Gada laikā saņemts apmēram 300 jautājumu, kā arī sagatavoti komentāri vai atbildes uz tiem.

Regulāri tiek aktualizēta informācija ministrijas mājaslapā www.zm.gov.lv. Aktuāli temati tiek ievietoti mājaslapas sadaļā “Sabiedrības viedoklis”, kur ikvienam interesentam ir iespēja interaktīvi izteikt savas domas par sagatavotajiem normatīvo aktu projektiem, politikas plānošanas dokumentu projektiem vai arī uzdot jautājumu ministrijas speciālistiem. Turklāt ministrijas speciālisti tā iegūst vērtīgas ziņas par lauku iedzīvotājus interesējošām tēmām. Ministrijas mājaslapas sadaļā “Dalība ES” regulāri tiek ievietota informācija par aktualitātēm ES lēmumu pieņemšanas institūcijās – ES Lauksaimniecības un zivsaimniecības ministru padomē, Īpašajā lauksaimniecības komitejā un Pastāvīgo pārstāvju komitejā, kā arī materiāli par Eiropas Komisijas un ES Padomes darba grupām un nacionālajām pozīcijām.

4.2. Sadarbība ar nevalstisko sektoru

Lauksaimnieku organizāciju sadarbības padome

Zemkopības ministrija, izstrādājot un īstenojot lauksaimniecības un lauku attīstības politiku, konsultējas ar Lauksaimnieku organizāciju sadarbības padomi (LOSP)

2010. gadā ZM un LOSP turpināja savu sadarbību, noslēdzot sadarbības līgumu par lauksaimnieku iesaistīšanu lēmumu pieņemšanas procesos lauksaimniecības un lauku attīstības politikas veidošanā, kā arī atgriezeniskās saites nodrošināšanu par ministrijas pieņemtajiem lēmumiem.

LOSP sēdēs regulāri piedalās zemkopības ministrs, lai informētu par aktualitātēm lauksaimniecības jomā, kā arī atbildētu uz LOSP pārstāvju jautājumiem.

Kopš 2002. gada ar ZM atbalstu darbojas LOSP Briseles birojs, kas nodrošina regulāru kontaktu uzturēšanu un informācijas apmaiņu ar ES Profesionālo lauksaimniecības organizāciju komiteju un ES Lauksaimniecības kooperatīvo organizāciju savienību *COPA/COGECA (Committee of Professional Agricultural Organisations in the European Union/General Confederation of Agricultural Co-operatives in the European Union)*, kā arī pēc iespējas – ar Eiropas Komisijas amatpersonām, ES dalībvalstu lauksaimnieku nevalstisko organizāciju pārstāvniecībām un to vadītājiem.

Latvijas Pašvaldību savienība

Zemkopības ministrijai ir izveidojusies sekmīga sadarbība ar Latvijas Pašvaldību savienību (LPS). Ik gadu abas institūcijas vienojas par sarunu tematiem, parakstot nodomu

protokolu, kas paredz savstarpēju sadarbību informācijas apmaiņā par lauksaimniecības un lauku attīstības aktualitātēm. Dokumentā ir noteikta mērķtiecīga un konkrēta turpmākā ZM un LPS sadarbība, lai nodrošinātu lauku iedzīvotājus ar informāciju par zemes politikas jautājumiem, Valsts lauku tīkla pasākumu ieviešanu, vietējo attīstības stratēģiju īstenošanu Lauku attīstības programmā 2007.–2013. gadam un Rīcības programmas Eiropas Zivsaimniecības fonda atbalsta ieviešanai, kā arī aktualitātēm lauksaimniecības atbalsta jomā, mežu politikā, zivsaimniecībā, ūdeņu apsaimniekošanā un lauku attīstības speciālistu darbu pagastos.

Latvijas Lauksaimniecības kooperatīvu asociācija

Tā kā būtiska ir kooperācija lauksaimniecības nozaru jomā, kas veicina ne tikai saražotās produkcijas pirmapstrādi un pārstrādi, bet arī loģistikas veidošanu, 2010. gadā ZM un Latvijas Lauksaimniecības kooperatīvu asociācija (LLKP) ir noslēgusi sadarbības ilgtermiņa līgumu, kura mērķis ir sadarbības veicināšana un būtiskāko problēmu risināšana lauksaimniecības, lauku attīstības un lauksaimnieku kooperācijas jomā. LLKA ir biedrība, kas apvieno LR Uzņēmumu reģistrā reģistrētās lauksaimniecības pakalpojumu kooperatīvās sabiedrības un nodrošina sadarbību ar valsts un pašvaldību institūcijām, kā arī sniedz priekšlikumus tām.

LLKA ir viens no galvenajiem Zemkopības ministrijas sadarbības partneriem lauksaimnieku kooperācijas jautājumu risināšanā.

Latvijas Lauksaimniecības un meža zinātņu akadēmija

2010. gadā ZM ir parakstījusi trīspusēju sadarbības nodomu protokolu ar Latvijas Lauksaimniecības un meža zinātņu akadēmiju (LLMZA) un Latvijas zinātņu akadēmiju (LZA). Nodomu protokolā ir noteikta sadarbība normatīvo aktu jomā, kas attiecas uz zinātņi un augstāko izglītību, informācijas apmaiņu, kā arī starptaustikās zinātnes sadarbības veicināšana.

Latvijas Pārtikas uzņēmumu federācija

Zemkopības ministrija, izstrādājot un īstenojot pārtikas nozares politiku, konsultējas ar Latvijas Pārtikas uzņēmumu federāciju (LPUF). Zemkopības ministrija un LPUF ir turpinājušas sadarbību, noslēdzot sadarbības līgumu, kas paredz kopīgi veikt darbības, kuras vērstas uz pārtikas nozares attīstību un ar to saistīto normatīvo aktu projektu izstrādi.

Zemkopības ministrija pirms normatīvo aktu projektu izsludināšanas Valsts sekretāru sanāksmē ar tiem iepazīstina LPUF atzinuma sniegšanai, kā arī iesaista LPUF ministrijas izveidotajās starp institūciju darba grupās, kas darbojas dzīvnieku un augu izcelsmes produktu, vīna, spirta un alkoholisko dzērienu, ES ārējās tirdzniecības un citās jomās, kā arī nodrošina iesaistīšanos lēmumu pieņemšanā.

LPUF regulāri tiek ar zemkopības ministru, ZM valsts sekretāri un atbildīgajiem ministrijas speciālistiem, lai risinātu aktuālas pārtikas nozares problēmas, kā arī regulāri sniedz viedokli par jautājumiem, kas saistīti ar pārtikas ražošanas nozari, pārtikas produktu izplatīšanu, pārtikas produktu nekaitīgumu, kvalitāti, marķēšanu un citiem jautājumiem. Sadarbība starp ministriju un LPUF nodrošina arī jaunākās informācijas apmaiņu un profesionalitāti aktuālu jautājumu risināšanā.

LPUF 2010. gada nogalē vērsās ar ierosinājumu pie Ministru prezidenta V. Dombrovska, lūdzot noteikt vienu atbildīgo iestādi pārtikas jomā, kas veidotu kompleksu skatījumu uz pārtikas nozares attīstību, koordinējot ar pārtikas nozari saistītos jautājumus. Ņemot vērā pārtikas ražotāju viedokli, Zemkopības ministrija sagatavoja un iesniedza Ministru kabinetā apstiprināšanai informatīvo ziņojumu „Par pārtikas nozares koordinēšanas nodrošināšanu”. Informatīvais ziņojums paredz izveidot Pārtikas nozares padomi, kas

turpmāk koordinēs ar pārtikas nozari saistītos jautājumus, tā veicinot nozares turpmāko attīstību un konkurētspēju.

Zemkopības ministrija, lai veidotu un sekmīgāk īstenotu lauksaimniecības un lauku attīstības politiku, ir izveidojusi (saskaņā ar 2009. gada 23. septembra rīkojumu Nr. 184) Lauksaimnieku nevalstisko organizāciju konsultatīvo padomi, kurā piedalās Lauksaimnieku organizācijas sadarbības padome, Zemnieku saeima, Latvijas Lauksaimnieku kooperatīvu asociācija, Lauksaimniecības Statūtsabiedrību asociācija, Latvijas pārtikas uzņēmumu federācija un Latvijas Bioloģiskās lauksaimniecības asociācija.

5.ZEMKOPIBAS MINISTRIJAS 2011. GADĀ PLĀNOTIE PASĀKUMI

5.1. 2010. gadā sākto pasākumu turpināšana

Zemkopības ministrijas prioritātes 2010. gadam ir atspoguļotas “Valdības rīcības plānā Deklarācijas par Valda Dombrovska vadītā Ministru kabineta iecerēto darbību īstenošanai”. Daļa no 2010. gadā sāktajiem pasākumiem turpinās arī 2011. gadā, un tie ir šādi:

- diskusijās par ES kopējās lauksaimniecības politiku pēc 2013. gada iestāties par atbalsta maksājumu izlīdzināšanu starp vecajām un jaunajām ES dalībvalstīm, nodrošinot godīgu konkurenci visā ES;
- pārliecināt, iepazīstināt un skaidrot citām ES dalībvalstīm Latvijas izstrādāto tiešo maksājumu aplokšnes aprēķināšanas kritērijus un formulu, kas sniegtu iespēju sasniegt izlīdzinātākus un vienlīdzīgākus tiešos maksājumus;
- aizstāvēt Latvijas pozīciju par Eiropas Savienības pārejas perioda pagarināšanu ierobežojumiem ārvalstniekiem iegādāties lauksaimniecības zemi un mežus Latvijā;
- īstenot administratīvā sloga identificēšanas pasākumus lauksaimniecības, mežsaimniecības un zivsaimniecības nozaru nacionālajos normatīvajos aktos, to projektos un veikt grozījumus normatīvo aktu regulējumā ar mērķi mazināt administratīvo slogu uzņēmējiem;
- turpināt sekmēt Latvijas lauksaimniecības, pārtikas, meža un zivju produktu eksportu;
- turpināt īstenot EK programmas „Atbalsts piena produktu piegādei izglītojamiem jeb „Skolas piens”” un „Skolu apgāde ar augļiem un dārzeņiem jeb „Skolas auglis””, veicinot piena un piena produktu un augļu un dārzeņu patēriņu skolēnu vidū;
- pilnveidot Latvijas Lauku attīstības programmas pasākuma “Lauksaimniecības produktu pievienotās vērtības radīšana” atbalsta piešķiršanas nosacījumus;
- veterināro zāļu aprites jomā, lai nodrošinātu veterināro zāļu vienotu politiku valstī un uzraudzības un kontroles darbību caurskatāmību, izstrādāt vienotu likumu veterināro zāļu jomā – Veterināro zāļu aprites likumu, kurš ietver visus veterināro zāļu aprites posmus;
- izdarīt nepieciešamos grozījumus Rīcības programmā Eiropas Zivsaimniecības fonda atbalsta ieviešanai Latvijā 2007.– 2013. gadam, īstenojot finansējuma pārdali starp pasākumiem un sagatavojot attiecīgus grozījumus pakārtotajos normatīvajos aktos, lai nodrošinātu zivsaimniecības nozares ekonomisko atveseļošanu, tās modernizāciju un konkurētspējas veicināšanu, kā arī zvejas flotes sabalansēšanas pasākumu veikšanu;
- realizēt maksimāli efektīvus un prioritātēm atbilstošus pasākumus Zivju resursu atražošanas valsts programmas 2011.–2016. gadam, Latvijas Nacionālās zivsaimniecības datu vākšanas programmas 2011.–2013. gadam un Latvijas zušu krājumu pārvaldības plāna 2009.–2013. gadam doto uzdevumu izpildei, ievērojot šiem mērķiem pieejamā finansējuma apjomu;
- sniegt atbalstu zivsaimniecības nevalstisko organizāciju ekspertu dalībai Eiropas Komisijas un Padomes darba grupās Latvijas interešu un pozīcijas aizstāvēšanai par KZP nākotni, izmantojot Valsts Zivsaimniecības sadarbības tīkla iespējas.

Detalizēts darbības plāns 2010. gadam, tostarp pārskats par izpildes gaitu, ir pieejams ministrijas interneta mājaslapas sadaļā “Ministrija/Darba plāns”.

5.2. 2011. gada galvenie uzdevumi un pasākumi

Zemkopības ministrijas galvenie uzdevumi un pasākumi 2011. gadam ir minēti “Valdības rīcības plānā Deklarācijas par Valda Dombrovska vadītā Ministru kabineta iecerēto darbību īstenošanai”.

▪ Nodrošināt atbalsta sniegšanu laukiem 2011. gadā, kopā izmaksājot 314,98 milj. latu, t. sk.:

- nacionālajām subsīdijām – LVL 6,18 milj. (salīdzinājumā ar 2010. gadu samazinājums par 38 %);
- Eiropas Lauksaimniecības garantiju fondam – LVL 147,1 milj. (t.sk. vienotais platības maksājums un papildu valsts tiešie maksājumi LVL 121,5 milj.);
- Lauku attīstības programmas projektiem – LVL 138,8 milj.;
- zivsaimniecības projektiem – LVL 22,9 milj.;

▪ diskusijās par ES Kopējās lauksaimniecības politiku pēc 2013. gada iestāties par atbalsta maksājumu izlīdzināšanu starp vecajām un jaunajām ES dalībvalstīm, nodrošinot godīgu konkurenci visā ES, kā arī objektīvu lauku un zivsaimniecības ES finanšu resursu piešķirumu Latvijai;

▪ sagatavot priekšlikumus izmaiņām par ES tiešo maksājumu sistēmas izveidi pēc 2013. gada, sarunās ar EK panākt, ka tiešie maksājumi tiek piešķirti tikai lauksaimniekiem, kuri veic lauksaimniecisko darbību;

▪ sarunās ar EK panākt īpašā atbalsta piešķiršanu kvalitātes uzlabošanai cietes kartupeļiem, kas audzēti saskaņā ar kvalitātes shēmu prasībām un īpašo atbalsta piešķiršanu lopbarības augu un kartupeļu sēklas kvalitātes uzlabošanai saskaņā ar Padomes regulas Nr. 73/2009 68(1)(a)(ii) pantu 2012. un turpmākajiem gadam;

▪ veikt meža nozares (mežsaimniecības un kokrūpniecības) attīstības izvērtējumu, ietverot vides, sociālos un tautsaimniecības aspektus un aktualizēt Meža un saistīto nozaru attīstības pamatnostādnes;

▪ uzlabot normatīvo vidi, lai samazinātu administratīvo slogu, vienkāršotu valsts sniegto pakalpojumu procedūras un izmaksas, paaugstinātu pakalpojumu pieejamību un kvalitāti meža īpašniekiem, kā arī veicinātu tādu ilgtspējīgu meža apsaimniekošanu, kas palielina oglekļa dioksīda piesaisti Latvijas saistību izpildei klimata pārmaiņu samazināšanai;

▪ aizstāvēt Latvijas intereses zivju produktu eksporta jautājumos, tostarp par pieļaujamām dioksīna piesārņojuma normām Baltijas jūras zivīs un pieļaujamām benzopirēna piesārņojuma normām Latvijā ražotajās kūpinātās zivīs (šprotēs);

▪ censties panākt iespējami labākas 2012. gada nozvejas kvotas, kas atbilstu Latvijas zvejnieku interesēm un radītu pēc iespējas mazākas negatīvas izmaiņas un sociālekonomiskās sekas zvejniekiem;

▪ stiprināt sadarbību ar Latvijas pārtikas pārstrādes nozari, izveidojot koordinējošu un konsultatīvu institūciju – Pārtikas nozares padomi – ar mērķi veicināt konkurētspējīgu pārtikas nozares attīstību;

▪ izstrādāt jaunus atbalsta saņemšanas nosacījumus augļu un dārzeņu ražotāju organizāciju atbalstam;

▪ sarunās ar EK censties panākt lielāku Latvijai pieejamo finansējumu EK programmai „Skolu apgāde ar augļiem un dārzeņiem jeb „Skolas auglis”” 2011./2012.mācību gadam, tā radot iespēju paplašināt mērķauditoriju, t.i., skolēnu skaitu, kas saņems bezmaksas augļus un dārzeņus.

5.3. 2011. gadā plānotie sadarbības projekti un pētījumi

2011. gadā plānotie sadarbības projekti

2011. gadā plānots turpināt starpreģionu sadarbības programmas “INTERREG IVC” projektu “Nākotnes mežs – meža apgabali klimata pārmaiņām”, Eiropas Komisijas programmas “Era Net Wood Wisdom Net” projektu un Eiropas Ekonomikas zonas finanšu instrumenta projektu “Integrēto vides un meža ekonomisko kontu izstrāde Latvijā”.

2011. gadā ZM sadarbībā ar Pārtikas drošības, dzīvnieku veselības un vides zinātnisko institūtu „BIOR” plāno nodrošināt projekta “Ilgtspējīgas zivju un vēžu resursu iekšējos

ūdeņos un videi draudzīgas akvakultūras pārvaldības veicināšana” rezultātu ilgtspēju, t. i., izstrādāto akvakultūras izglītības moduļu iekļaušanu akreditētu augstākās izglītības programmu struktūrā, nozares speciālistu un fermeru izglītošanu akvakultūrā un vēžu modeļezeru monitoringu, iekšējo ūdeņu zvejas un akvakultūras sistēmas (LIAIS) izstrādi un nozvejas datu ievadīšanu tajā.

2011. gadā plānotie pētījumi

Finansējuma avoti:

- 1) no valsts atbalsta lauksaimniekiem – četri pētījumi (informācija ZM mājaslapas www.zm.gov.lv sadaļā “Valsts un ES atbalsts/nacionālās subsīdijas”);
- 2) Meža attīstības fonds – četri zinātniskās izpētes projekti un viens projekts starptautiskās saistību izpildes meža monitoringa pasākumu veikšanā (informācija ZM mājaslapas www.zm.gov.lv sadaļā “Meža nozare/Valsts un ES atbalsts/Meža attīstības fonds”);
- 3) Medību saimniecības attīstības fonds – četri zinātniskās izpētes projekti (informācija ZM mājaslapas www.zm.gov.lv sadaļā ZM > Meža nozare > Valsts un ES atbalsts > Medību saimniecības attīstības fonds > Finansētie projekti > 2011);
- 4) ELFLA LAP Tehniskā palīdzība – viens pētījumu projekts un trīs lieli izvērtējumi (informācija ZM Lauku attīstības atbalsta departamentā);
- 5) EZF ZRP Tehniskā palīdzība – trīs izvērtējumi (informācija ZM Lauku attīstības atbalsta departamentā).

5.4. Iestādes finanšu saistības 2011. gadā

Likuma “Par valsts budžetu 2011. gadam” pielikumā “Valsts budžeta ilgtermiņa saistību maksimāli pieļaujama apjoms” tiek atspoguļotas ilgtermiņa saistības, ko uzņēmusies valsts.

Saskaņā ar grozījumiem likumā „Par valsts budžetu 2011.gadam” Zemkopības ministrijai 2011. gadā plānoto ilgtermiņa saistību apmērs sasniedz Ls 316 555 765, tai skaitā:

- Eiropas Reģionālās attīstības fonds – Ls 3 342 240;
- Eiropas Sociālais fonds – Ls 15 436;
- Eiropas Lauksaimniecības garantiju fonds – Ls 147 101 278;
- Eiropas Lauksaimniecības fonds lauku attīstībai – Ls 138 832 792;
- Eiropas Zivsaimniecības fonds – Ls 22 929 468;
- 3. mērķis “Eiropas teritoriālā sadarbība” – Ls 674 736;
- citi Eiropas Savienības politiku instrumenti – Ls 3 309 115;
- Eiropas Ekonomikas zonas finanšu instruments un Norvēģijas valdības divpusējais finanšu instruments – Ls 178 190;
- iemaksas starptautiskajās organizācijās – Ls 172 510.

Ilgtermiņa saistībās tiek plānoti izdevumi Eiropas Savienības politiku instrumentu un pārējās ārvalstu finanšu palīdzības līdzfinansēto un finansēto projektu un pasākumu īstenošanai, valsts pamatfunkciju īstenošanai un iemaksām starptautiskajās organizācijās.

Ilgtermiņa saistības Eiropas Savienības politiku instrumentu un pārējās ārvalstu finanšu palīdzības līdzfinansēto un finansēto projektu un pasākumu īstenošanai turpmākajos gados, plānojot valsts budžetu, tiek paredzētas atbilstoši 2011. gada budžeta projekta sagatavošanas laikā apstiprinātajiem projektiem un plānotajām pasākumu finansējuma prognozēm.

Lai nodrošinātu efektīvu un operatīvu finansējuma pieejamību turpmākajos gados, Eiropas Savienības politiku instrumentu un pārējās ārvalstu finanšu palīdzības līdzfinansēto un finansēto projektu un pasākumu īstenošanai Finanšu ministrijas budžetā ir speciāla

programma, kurā tiek rezervēti finanšu līdzekļi, kas nav sadalīti nozaru ministriju budžetos. Normatīvajos aktos noteiktajā kārtībā gada laikā ar Ministru kabineta rīkojumu notiek papildu finanšu līdzekļu pārdale nozaru ministrijām.

Zemkopības ministrijai 2011. gadā iemaksas starptautiskajās organizācijās plānotas kopsummā LVL 172 510 apmērā.

6. tabula. Zemkopības ministrijas 2011. gadā plānotās iemaksas starptautiskajās organizācijās

Starptautiskās institūcijas nosaukums	Maksājumu apmērs, LVL
Kopā	172 510
Graudu zinātnes un tehnikas organizācija (<i>ICC</i>)	2100
Sēklu kontroles asociācija (<i>ISTA</i>)	3300
Eiropas un Vidusjūras augu aizsardzības organizācija (<i>EPPO</i>)	14 000
Epizootijas birojs (<i>OIE</i>)	12 000
Pārtikas un lauksaimniecības organizācija (<i>FAO</i>)	74 460
Starptautiskā Jūras pētniecības padome (<i>ICES</i>)	38 000
Organizācija ekonomiskai sadarbībai (<i>OECD</i>)	2000
Starptautiskā organizācija zvejniecības attīstībai Austrumu un centrālajā Eiropā (<i>EUROFISH</i>)	15 500
Dzīvnieku audzēšanas Eiropas asociācija (<i>EAAP</i>)	2200
Starptautiskais Augu ģenētisko resursu institūts (<i>IPGRI</i>)	1700
Starptautiskā Apvienība jaunu augu veidu aizsardzībai (<i>UPOV</i>)	4800
Starptautiskā Dārzkopības asociācija (<i>ISHS</i>)	450
Baltijas jūras reģionālā konsultatīvā padome (<i>BS RAC</i>)	2000

Avots: likums "Par valsts budžetu 2011. gadam"

6. SAĪSINĀJUMI

- AAI – Augšņu agroķīmiskā izpēte
AAL – Augu aizsardzības līdzekļi
ALDG – Augsta līmeņa darba grupa
CSP – Centrālās statistikas pārvalde
EK – Eiropas Komisija
ELFLA – Eiropas Lauksaimniecības fonds lauku attīstībai
ELGF – Eiropas Lauksaimniecības garantiju fonds
ELVGF – Eiropas Lauksaimniecības virzības un garantiju fonds
ERAF – Eiropas Reģionālās attīstības fonds
ES – Eiropas Savienība
ESF – Eiropas Sociālais fonds
EUROFISH – Starptautiskā organizācija zivsaimniecības attīstībai Austrumu un Centrālajā Eiropā
EZF – Eiropas Zivsaimniecības fonds
FAO – Pārtikas un lauksaimniecības organizācija
FAO COFI – Pārtikas un lauksaimniecības organizācija Zivsaimniecības komiteja
GIS – ģeogrāfiskās informācijas sistēmas
ICES – Starptautiskā Jūras pētniecības padome
IKP – iekšzemes kopprodukts
IVS – integrētā vadības sistēma
KLP – Kopējā lauksaimniecības politika
KNAB – Korupcijas novēršanas un apkarošanas birojs
LAD – Lauku atbalsta dienests
LAP – Lauku attīstības programma
LCD – Lauksaimniecības datu centrs
LOSP – Lauksaimnieku organizāciju sadarbības padome
LPS – Latvijas Pašvaldību savienība
LPUF – Latvijas Pārtikas uzņēmumu federācija
LVL – Latvijas valsts valūta (lats)
MK – Ministru kabinets
ML – mēslošanas līdzekļi
NAFO – Ziemeļrietumu Atlantijas zvejniecības organizācija
NEAFC – Ziemeļaustrumu Atlantijas zvejniecības komisija
PVD – Pārtikas un veterinārais dienests
PVTM – papildu valsts tiešie maksājumi
SUDAT – Lauku saimniecību uzskaites datu tīkls
VLT – Valsts Lauku tīkls
ZM – Zemkopības ministrija

Budžeta programmu un apakšprogrammu finanšu līdzekļu izlietojums

(latos)

Nr.p.k.	Finansiālie rādītāji	2009. gadā (faktiskā izpilde)	2010. gadā	
			apstiprināts likumā	faktiskā izpilde
20.00.00.	Pārtikas drošība un kvalitāte, dzīvnieku veselība			
1.	Finanšu resursi izdevumu segšanai (kopā)	12 983 483	8 437 429	6 731 628
1.1.	dotācijas	9 348 991	5 119 995	5 119 995
1.2.	maksas pakalpojumiem un citi pašu ieņēmumi	3 631 351	3 317 434	1 611 633
1.3.	ārvalstu finanšu palīdzība	3 141	0	0
1.4.	ziedojumi un dāvinājumi	0	0	0
2.	Izdevumi (kopā)	12 981 036	7 212 203	6 830 195
2.1.	uzturēšanas izdevumi (kopā)	12 824 664	7 099 379	6 717 372
2.1.1.	kārtējie izdevumi	12 824 664	6 652 691	6 270 684
2.1.2.	procentu izdevumi	0	0	0
2.1.3.	subsīdijas, dotācijas un sociālie pabalsti	0	0	0
2.1.4.	kārtējie maksājumi Eiropas Kopienas budžetā un starptautiskā sadarbība	0	0	0
2.1.5.	uzturēšanas izdevumu transferti	0	446 688	446 688
2.2.	izdevumi kapitālieguldījumiem	156 372	112 824	112 823
20.01.00.	Pārtikas drošības un veterinārmedicīnas valsts uzraudzība un kontrole			
1.	Finanšu resursi izdevumu segšanai (kopā)	0	7 990 741	6 284 940
1.1.	dotācijas		4 673 307	4 673 307
1.2.	maksas pakalpojumiem un citi pašu ieņēmumi		3 317 434	1 611 633
1.3.	ārvalstu finanšu palīdzība			
1.4.	ziedojumi un dāvinājumi			
2.	Izdevumi (kopā)	0	6 765 515	6 383 507

Nr.p.k.	Finansiālie rādītāji	2009. gadā (faktiskā izpilde)	2010. gadā	
			apstiprināts likumā	faktiskā izpilde
2.1.	uzturēšanas izdevumi (kopā)	0	6 652 691	6 270 684
2.1.1.	kārtējie izdevumi		6 652 691	6 270 684
2.1.2.	procentu izdevumi			
2.1.3.	subsīdijas, dotācijas un sociālie pabalsti			
2.1.4.	kārtējie maksājumi Eiropas Kopienas budžetā un starptautiskā sadarbība			
2.1.5.	uzturēšanas izdevumu transferti			
2.2.	izdevumi kapitālieguldījumiem		112 824	112 823
20.02.00.	Pārtikas aprites un veterinārmedicīnas valsts uzraudzības laboratoriskie izmeklējumi			
1.	Finanšu resursi izdevumu segšanai (kopā)	0	446 688	446 688
1.1.	Finanšu resursi izdevumu segšanai (kopā)		446 688	446 688
1.2.	dotācijas			
1.3.	maksas pakalpojumiem un citi pašu ieņēmumi			
1.4.	ārvalstu finanšu palīdzība			
2.	ziedojumi un dāvinājumi	0	446 688	446 688
2.1.	Izdevumi (kopā)	0	446 688	446 688
2.1.1.	uzturēšanas izdevumi (kopā)			
2.1.2.	kārtējie izdevumi			
2.1.3.	procentu izdevumi			
2.1.4.	subsīdijas, dotācijas un sociālie pabalsti			
2.1.5.	kārtējie maksājumi Eiropas Kopienas budžetā un starptautiskā sadarbība		446 688	446 688
2.2.	uzturēšanas izdevumu transferti			

Nr.p.k.	Finansiālie rādītāji	2009. gadā (faktiskā izpilde)	2010. gadā	
			apstiprināts likumā	faktiskā izpilde
21.00.00.	Valsts atbalsts lauksaimniecības un lauku attīstībai, sabiedriskā finansējuma administrēšana un valsts uzraudzība lauksaimniecībā			
1.	Finanšu resursi izdevumu segšanai (kopā)	42 550 448	51 326 757	49 497 941
1.1.	Finanšu resursi izdevumu segšanai (kopā)	41 112 095	48 317 069	48 178 782
1.2.	dotācijas	1 428 638	3 009 688	1 319 159
1.3.	maksas pakalpojumiem un citi pašu ieņēmumi	9 715	0	0
1.4.	ārvalstu finanšu palīdzība	0	0	0
2.	ziedojumi un dāvinājumi	42 684 406	50 145 860	49 698 184
2.1.	Izdevumi (kopā)	42 450 655	49 497 697	49 072 162
2.1.1.	uzturēšanas izdevumi (kopā)	14 518 677	11 194 339	10 875 908
2.1.2.	kārtējie izdevumi	0	0	0
2.1.3.	procentu izdevumi	27 736 303	37 563 230	37 461 056
2.1.4.	subsīdijas, dotācijas un sociālie pabalsti	0	0	0
2.1.5.	kārtējie maksājumi Eiropas Kopienas budžetā un starptautiskā sadarbība	195 675	740 128	735 198
2.2.	uzturēšanas izdevumu transferti	233 751	648 163	626 022
21.01.00.	Valsts atbalsts lauksaimniecības un lauku attīstībai (subsīdijas)			
1.	Finanšu resursi izdevumu segšanai (kopā)	25 681 709	10 923 729	10 918 793
1.1.	Finanšu resursi izdevumu segšanai (kopā)	25 681 709	10 923 729	10 918 793
1.2.	dotācijas			
1.3.	maksas pakalpojumiem un citi pašu ieņēmumi			
1.4.	ārvalstu finanšu palīdzība			
2.	ziedojumi un dāvinājumi	25 678 651	10 995 778	10 990 842
2.1.	Izdevumi (kopā)	25 673 233	10 987 743	10 982 807

Nr.p.k.	Finansiālie rādītāji	2009. gadā (faktiskā izpilde)	2010. gadā	
			apstiprināts likumā	faktiskā izpilde
2.1.1.	uzturēšanas izdevumi (kopā)	500 754	666 100	666 100
2.1.2.	kārtējie izdevumi			
2.1.3.	procentu izdevumi	25 172 479	9 726 515	9 726 509
2.1.4.	subsīdijas, dotācijas un sociālie pabalsti			
2.1.5.	kārtējie maksājumi Eiropas Kopienas budžetā un starptautiskā sadarbība		595 128	590 198
2.2.	uzturēšanas izdevumu transferti	5 418	8 035	8 035
21.02.00.	Sabiedriskā finansējuma administrēšana un valsts uzraudzība lauksaimniecībā			
1.	Finanšu resursi izdevumu segšanai (kopā)	14 368 162	11 713 022	10 887 775
1.1.	Finanšu resursi izdevumu segšanai (kopā)	12 938 159	9 703 334	9 569 983
1.2.	dotācijas	1 420 288	2 009 688	1 317 792
1.3.	maksas pakalpojumiem un citi pašu ieņēmumi	9 715		
1.4.	ārvalstu finanšu palīdzība			
2.	ziedojumi un dāvinājumi	14 513 528	11 349 165	11 008 593
2.1.	Izdevumi (kopā)	14 285 195	10 709 037	10 390 606
2.1.1.	uzturēšanas izdevumi (kopā)	14 017 923	10 528 239	10 209 808
2.1.2.	kārtējie izdevumi			
2.1.3.	procentu izdevumi	71 597	35 798	35 798
2.1.4.	subsīdijas, dotācijas un sociālie pabalsti			
2.1.5.	kārtējie maksājumi Eiropas Kopienas budžetā un starptautiskā sadarbība	195 675	145 000	145 000
2.2.	uzturēšanas izdevumu transferti	228 333	640 128	617 987
21.06.00.	Atbalsts biodegvielas ražošanas veicināšanai			

Nr.p.k.	Finansiālie rādītāji	2009. gadā (faktiskā izpilde)	2010. gadā	
			apstiprināts likumā	faktiskā izpilde
1.	Finanšu resursi izdevumu segšanai (kopā)	2 492 227	27 690 006	27 690 006
1.1.	Finanšu resursi izdevumu segšanai (kopā)	2 492 227	27 690 006	27 690 006
1.2.	dotācijas			
1.3.	maksas pakalpojumiem un citi pašu ieņēmumi			
1.4.	ārvalstu finanšu palīdzība			
2.	ziedojumi un dāvinājumi	2 492 227	27 690 006	27 690 006
2.1.	Izdevumi (kopā)	2 492 227	27 690 006	27 690 006
2.1.1.	uzturēšanas izdevumi (kopā)			
2.1.2.	kārtējie izdevumi			
2.1.3.	procentu izdevumi	2 492 227	27 690 006	27 690 006
2.1.4.	subsīdijas, dotācijas un sociālie pabalsti			
2.1.5.	kārtējie maksājumi Eiropas Kopienas budžetā un starptautiskā sadarbība			
2.2.	uzturēšanas izdevumu transferti			
21.07.00.	Lauksaimniecības risku fonds			
1.	Finanšu resursi izdevumu segšanai (kopā)	8350	1 000 000	1367
1.1.	Finanšu resursi izdevumu segšanai (kopā)			
1.2.	dotācijas	8350	1 000 000	1367
1.3.	maksas pakalpojumiem un citi pašu ieņēmumi			
1.4.	ārvalstu finanšu palīdzība			
2.	ziedojumi un dāvinājumi	0	110 911	8743
2.1.	Izdevumi (kopā)	0	110 911	8743
2.1.1.	uzturēšanas izdevumi (kopā)			
2.1.2.	kārtējie izdevumi			

Nr.p.k.	Finansiālie rādītāji	2009. gadā (faktiskā izpilde)	2010. gadā	
			apstiprināts likumā	faktiskā izpilde
2.1.3.	procentu izdevumi		110 911	8743
2.1.4.	subsīdijas, dotācijas un sociālie pabalsti			
2.1.5.	kārtējie maksājumi Eiropas Kopienas budžetā un starptautiskā sadarbība			
2.2.	uzturēšanas izdevumu transferti			
22.00.00.	Cilvēkresursu attīstība			
1.	Finanšu resursi izdevumu segšanai (kopā)	7 442 015	5 336 059	5 336 059
1.1.	Finanšu resursi izdevumu segšanai (kopā)	7 438 241	5 336 059	5 336 059
1.2.	dotācijas	3 774	0	0
1.3.	maksas pakalpojumiem un citi pašu ieņēmumi	0	0	0
1.4.	ārvalstu finanšu palīdzība	0	0	0
2.	ziedojumi un dāvinājumi	7 441 927	5 336 059	5 336 059
2.1.	Izdevumi (kopā)	7 436 880	5 336 059	5 336 059
2.1.1.	uzturēšanas izdevumi (kopā)	172 503	0	0
2.1.2.	kārtējie izdevumi	0	0	0
2.1.3.	procentu izdevumi	1 009 461	210 719	210 719
2.1.4.	subsīdijas, dotācijas un sociālie pabalsti	0	0	0
2.1.5.	kārtējie maksājumi Eiropas Kopienas budžetā un starptautiskā sadarbība	6 254 916	5 125 340	5 125 340
2.2.	uzturēšanas izdevumu transferti	5 047	0	0
22.02.00.	Augstākā izglītība			
1.	Finanšu resursi izdevumu segšanai (kopā)	6 253 266	5 125 340	5 125 340

Nr.p.k.	Finansiālie rādītāji	2009. gadā (faktiskā izpilde)	2010. gadā	
			apstiprināts likumā	faktiskā izpilde
1.1.	Finanšu resursi izdevumu segšanai (kopā)	6 253 266	5 125 340	5 125 340
1.2.	dotācijas			
1.3.	maksas pakalpojumiem un citi pašu ieņēmumi			
1.4.	ārvalstu finanšu palīdzība			
2.	ziedojumi un dāvinājumi	6 253 266	5 125 340	5 125 340
2.1.	Izdevumi (kopā)	6 253 266	5 125 340	5 125 340
2.1.1.	uzturēšanas izdevumi (kopā)			
2.1.2.	kārtējie izdevumi			
2.1.3.	procentu izdevumi			
2.1.4.	subsīdijas, dotācijas un sociālie pabalsti			
2.1.5.	kārtējie maksājumi Eiropas Kopienas budžetā un starptautiskā sadarbība	6 253 266	5 125 340	5 125 340
2.2.	uzturēšanas izdevumu transferti			
22.03.00.	Kultūra			
1.	Finanšu resursi izdevumu segšanai (kopā)	177 638	0	0
1.1.	Finanšu resursi izdevumu segšanai (kopā)	173 864		
1.2.	dotācijas	3774		
1.3.	maksas pakalpojumiem un citi pašu ieņēmumi			
1.4.	ārvalstu finanšu palīdzība			
2.	ziedojumi un dāvinājumi	177 550	0	0
2.1.	Izdevumi (kopā)	172 503	0	0
2.1.1.	uzturēšanas izdevumi (kopā)	172 503		
2.1.2.	kārtējie izdevumi			
2.1.3.	procentu izdevumi			

Nr.p.k.	Finansiālie rādītāji	2009. gadā (faktiskā izpilde)	2010. gadā	
			apstiprināts likumā	faktiskā izpilde
2.1.4.	subsīdijas, dotācijas un sociālie pabalsti			
2.1.5.	kārtējie maksājumi Eiropas Kopienas budžetā un starptautiskā sadarbība			
2.2.	uzturēšanas izdevumu transferti	5047		
22.04.00.	Zinātne			
1.	Finanšu resursi izdevumu segšanai (kopā)	1650	0	0
1.1.	Finanšu resursi izdevumu segšanai (kopā)	1650		
1.2.	dotācijas			
1.3.	maksas pakalpojumiem un citi pašu ieņēmumi			
1.4.	ārvalstu finanšu palīdzība			
2.	ziedojumi un dāvinājumi	1650	0	0
2.1.	Izdevumi (kopā)	1650	0	0
2.1.1.	uzturēšanas izdevumi (kopā)			
2.1.2.	kārtējie izdevumi			
2.1.3.	procentu izdevumi			
2.1.4.	subsīdijas, dotācijas un sociālie pabalsti			
2.1.5.	kārtējie maksājumi Eiropas Kopienas budžetā un starptautiskā sadarbība	1650		
2.2.	uzturēšanas izdevumu transferti			
22.05.00.	Dotācija SIA "Latvijas Lauku konsultāciju un izglītības centrs" informācijas analīzes un apmaiņas sistēmai			
1.	Finanšu resursi izdevumu segšanai (kopā)	1 009 461	210 719	210 719
1.1.	Finanšu resursi izdevumu segšanai (kopā)	1 009 461	210 719	210 719

Nr.p.k.	Finansiālie rādītāji	2009. gadā (faktiskā izpilde)	2010. gadā	
			apstiprināts likumā	faktiskā izpilde
1.2.	dotācijas			
1.3.	maksas pakalpojumiem un citi pašu ieņēmumi			
1.4.	ārvalstu finanšu palīdzība			
2.	ziedojumi un dāvinājumi	1 009 461	210 719	210 719
2.1.	Izdevumi (kopā)	1 009 461	210 719	210 719
2.1.1.	uzturēšanas izdevumi (kopā)			
2.1.2.	kārtējie izdevumi			
2.1.3.	procentu izdevumi	1 009 461	210 719	210 719
2.1.4.	subsīdijas, dotācijas un sociālie pabalsti			
2.1.5.	kārtējie maksājumi Eiropas Kopienas budžetā un starptautiskā sadarbība			
2.2.	uzturēšanas izdevumu transferti			
24.00.00.	Meža resursu ilgtspējības saglabāšana			
1.	Finanšu resursi izdevumu segšanai (kopā)	13 666 184	9 689 070	9 313 599
1.1.	Finanšu resursi izdevumu segšanai (kopā)	12 258 886	8 126 130	8 111 022
1.2.	dotācijas	1 407 298	1 562 940	1 202 577
1.3.	maksas pakalpojumiem un citi pašu ieņēmumi	0	0	0
1.4.	ārvalstu finanšu palīdzība	0	0	0
2.	ziedojumi un dāvinājumi	13 638 499	9 199 680	9 075 711
2.1.	Izdevumi (kopā)	12 800 964	8 988 680	8 864 712
2.1.1.	uzturēšanas izdevumi (kopā)	12 338 400	8 716 076	8 607 216
2.1.2.	kārtējie izdevumi	0	0	0
2.1.3.	procentu izdevumi	309 009	133 664	118 556

Nr.p.k.	Finansiālie rādītāji	2009. gadā (faktiskā izpilde)	2010. gadā	
			apstiprināts likumā	faktiskā izpilde
2.1.4.	subsīdijas, dotācijas un sociālie pabalsti	0	0	0
2.1.5.	kārtējie maksājumi Eiropas Kopienas budžetā un starptautiskā sadarbība	153 555	138 940	138 940
2.2.	uzturēšanas izdevumu transferti	837 535	211 000	210 999
24.01.00.	Meža resursu valsts uzraudzība			
1.	Finanšu resursi izdevumu segšanai (kopā)	12 915 429	9 275 785	8 915 422
1.1.	Finanšu resursi izdevumu segšanai (kopā)	11 508 131	7 712 845	7 712 845
1.2.	dotācijas	1 407 298	1 562 940	1 202 577
1.3.	maksas pakalpojumiem un citi pašu ieņēmumi			
1.4.	ārvalstu finanšu palīdzība			
2.	ziedojumi un dāvinājumi	12 920 279	8 786 395	8 677 534
2.1.	Izdevumi (kopā)	12 082 744	8 575 395	8 466 535
2.1.1.	uzturēšanas izdevumi (kopā)	12 082 710	8 575 395	8 466 535
2.1.2.	kārtējie izdevumi			
2.1.3.	procentu izdevumi			
2.1.4.	subsīdijas, dotācijas un sociālie pabalsti			
2.1.5.	kārtējie maksājumi Eiropas Kopienas budžetā un starptautiskā sadarbība	34		
2.2.	uzturēšanas izdevumu transferti	837 535	211 000	210 999
24.02.00.	Valsts atbalsta pasākumi meža nozarē			
1.	Finanšu resursi izdevumu segšanai (kopā)	750 755	413 285	398 177
1.1.	Finanšu resursi izdevumu segšanai (kopā)	750 755	413 285	398 177

Nr.p.k.	Finansiālie rādītāji	2009. gadā (faktiskā izpilde)	2010. gadā	
			apstiprināts likumā	faktiskā izpilde
1.2.	dotācijas			
1.3.	maksas pakalpojumiem un citi pašu ieņēmumi			
1.4.	ārvalstu finanšu palīdzība			
2.	ziedojumi un dāvinājumi	718 220	413 285	398 177
2.1.	Izdevumi (kopā)	718 220	413 285	398 177
2.1.1.	uzturēšanas izdevumi (kopā)	255 690	140 681	140 681
2.1.2.	kārtējie izdevumi			
2.1.3.	procentu izdevumi	309 009	133 664	118 556
2.1.4.	subsīdijas, dotācijas un sociālie pabalsti			
2.1.5.	kārtējie maksājumi Eiropas Kopienas budžetā un starptautiskā sadarbība	153 521	138 940	138 940
2.2.	uzturēšanas izdevumu transferti			
25.00.00.	Zivju resursu ilgtspējības saglabāšana			
1.	Finanšu resursi izdevumu segšanai (kopā)	2 282 529	917 714	917 617
1.1.	Finanšu resursi izdevumu segšanai (kopā)	2 050 739	917 714	917 617
1.2.	dotācijas	231 790	0	0
1.3.	maksas pakalpojumiem un citi pašu ieņēmumi	0	0	0
1.4.	ārvalstu finanšu palīdzība	0	0	0
2.	ziedojumi un dāvinājumi	2 292 894	917 714	917 617
2.1.	Izdevumi (kopā)	2 213 667	917 714	917 617
2.1.1.	uzturēšanas izdevumi (kopā)	1 935 949	1414	1410
2.1.2.	kārtējie izdevumi	0	0	0
2.1.3.	procentu izdevumi	277 718	61 465	61 464

Nr.p.k.	Finansiālie rādītāji	2009. gadā (faktiskā izpilde)	2010. gadā	
			apstiprināts likumā	faktiskā izpilde
2.1.4.	subsīdijas, dotācijas un sociālie pabalsti	0	0	0
2.1.5.	kārtējie maksājumi Eiropas Kopienas budžetā un starptautiskā sadarbība	0	854 835	854 743
2.2.	uzturēšanas izdevumu transferti	79 227	0	0
25.01.00.	Zivju izmantošanas regulēšana, atražošana un izpēte			
1.	Finanšu resursi izdevumu segšanai (kopā)	1 982 529	713 257	713 257
1.1.	Finanšu resursi izdevumu segšanai (kopā)	1 750 739	713 257	713 257
1.2.	dotācijas	231 790		
1.3.	maksas pakalpojumiem un citi pašu ieņēmumi			
1.4.	ārvalstu finanšu palīdzība			
2.	ziedojumi un dāvinājumi	1 997 935	713 257	713 257
2.1.	Izdevumi (kopā)	1 918 708	713 257	713 257
2.1.1.	uzturēšanas izdevumi (kopā)	1 918 708		
2.1.2.	kārtējie izdevumi			
2.1.3.	procentu izdevumi			
2.1.4.	subsīdijas, dotācijas un sociālie pabalsti			
2.1.5.	kārtējie maksājumi Eiropas Kopienas budžetā un starptautiskā sadarbība		713 257	713 257
2.2.	uzturēšanas izdevumu transferti	79 227		
25.02.00.	Zivju fonds			
1.	Finanšu resursi izdevumu segšanai (kopā)	300 000	204 457	204 360
1.1.	Finanšu resursi izdevumu segšanai (kopā)	300 000	204 457	204 360

Nr.p.k.	Finansiālie rādītāji	2009. gadā (faktiskā izpilde)	2010. gadā	
			apstiprināts likumā	faktiskā izpilde
1.2.	dotācijas			
1.3.	maksas pakalpojumiem un citi pašu ieņēmumi			
1.4.	ārvalstu finanšu palīdzība			
2.	ziedojumi un dāvinājumi	294 959	204 457	204 360
2.1.	Izdevumi (kopā)	294 959	204 457	204 360
2.1.1.	uzturēšanas izdevumi (kopā)	17 241	1414	1410
2.1.2.	kārtējie izdevumi			
2.1.3.	procentu izdevumi	277 718	61 465	61 464
2.1.4.	subsīdijas, dotācijas un sociālie pabalsti			
2.1.5.	kārtējie maksājumi Eiropas Kopienas budžetā un starptautiskā sadarbība		141 578	141 486
2.2.	uzturēšanas izdevumu transferti			
26.00.00.	Zemes resursu ilgtspējības saglabāšana			
1.	Finanšu resursi izdevumu segšanai (kopā)	1 355 539	1 538 116	1 538 116
1.1.	Finanšu resursi izdevumu segšanai (kopā)	1 346 732	1 538 116	1 538 116
1.2.	dotācijas	8 807	0	0
1.3.	maksas pakalpojumiem un citi pašu ieņēmumi	0	0	0
1.4.	ārvalstu finanšu palīdzība	0	0	0
2.	ziedojumi un dāvinājumi	1 358 497	1 538 116	1 538 116
2.1.	Izdevumi (kopā)	1 332 074	1 518 078	1 518 078
2.1.1.	uzturēšanas izdevumi (kopā)	1 332 074	834 194	834 194
2.1.2.	kārtējie izdevumi	0	0	0
2.1.3.	procentu izdevumi	0	683 884	683 884

Nr.p.k.	Finansiālie rādītāji	2009. gadā (faktiskā izpilde)	2010. gadā	
			apstiprināts likumā	faktiskā izpilde
2.1.4.	subsīdijas, dotācijas un sociālie pabalsti	0	0	0
2.1.5.	kārtējie maksājumi Eiropas Kopienas budžetā un starptautiskā sadarbība	0	0	0
2.2.	uzturēšanas izdevumu transferti	26 423	20 038	20 038
26.01.00.	Meliorācijas sistēmu valsts pārvalde un meliorācijas kadastra kārtošana			
1.	Finanšu resursi izdevumu segšanai (kopā)	390 233	0	0
1.1.	Finanšu resursi izdevumu segšanai (kopā)	381 426		
1.2.	dotācijas	8807		
1.3.	maksas pakalpojumiem un citi pašu ieņēmumi			
1.4.	ārvalstu finanšu palīdzība			
2.	ziedojumi un dāvinājumi	393 191	0	0
2.1.	Izdevumi (kopā)	384 842	0	0
2.1.1.	uzturēšanas izdevumi (kopā)	384 842		
2.1.2.	kārtējie izdevumi			
2.1.3.	procentu izdevumi			
2.1.4.	subsīdijas, dotācijas un sociālie pabalsti			
2.1.5.	kārtējie maksājumi Eiropas Kopienas budžetā un starptautiskā sadarbība			
2.2.	uzturēšanas izdevumu transferti	8 349		
26.02.00.	Meliorācijas kadastra uzturēšana, valsts meliorācijas sistēmu un valsts nozīmes meliorācijas sistēmu ekspluatācija un uzturēšana			
1.	Finanšu resursi izdevumu segšanai (kopā)	965 306	1 538 116	1 538 116

Nr.p.k.	Finansiālie rādītāji	2009. gadā (faktiskā izpilde)	2010. gadā	
			apstiprināts likumā	faktiskā izpilde
1.1.	Finanšu resursi izdevumu segšanai (kopā)	965 306	1 538 116	1 538 116
1.2.	dotācijas			
1.3.	maksas pakalpojumiem un citi pašu ieņēmumi			
1.4.	ārvalstu finanšu palīdzība			
2.	ziedojumi un dāvinājumi	965 306	1 538 116	1 538 116
2.1.	Izdevumi (kopā)	947 232	1 518 078	1 518 078
2.1.1.	uzturēšanas izdevumi (kopā)	947 232	834 194	834 194
2.1.2.	kārtējie izdevumi			
2.1.3.	procentu izdevumi		683 884	683 884
2.1.4.	subsīdijas, dotācijas un sociālie pabalsti			
2.1.5.	kārtējie maksājumi Eiropas Kopienas budžetā un starptautiskā sadarbība			
2.2.	uzturēšanas izdevumu transferti	18 074	20 038	20 038
27.00.00.	Augu veselība un augu aprītes uzraudzība			
1.	Finanšu resursi izdevumu segšanai (kopā)	2 704 581	2 328 988	2 146 482
1.1.	Finanšu resursi izdevumu segšanai (kopā)	2 188 755	1 568 320	1 568 320
1.2.	dotācijas	515 826	760 668	578 162
1.3.	maksas pakalpojumiem un citi pašu ieņēmumi			
1.4.	ārvalstu finanšu palīdzība			
2.	ziedojumi un dāvinājumi	2 736 688	2 247 269	2 210 548
2.1.	Izdevumi (kopā)	2 620 578	2 226 669	2 189 948
2.1.1.	uzturēšanas izdevumi (kopā)	2 620 578	2 226 669	2 189 948
2.1.2.	kārtējie izdevumi			
2.1.3.	procentu izdevumi			

Nr.p.k.	Finansiālie rādītāji	2009. gadā (faktiskā izpilde)	2010. gadā	
			apstiprināts likumā	faktiskā izpilde
2.1.4.	subsīdijas, dotācijas un sociālie pabalsti			
2.1.5.	kārtējie maksājumi Eiropas Kopienas budžetā un starptautiskā sadarbība			
2.2.	uzturēšanas izdevumu transferti	116 110	20 600	20 600
28.00.00.	Politikas plānošana, īstenošana un uzraudzība			
1.	Finanšu resursi izdevumu segšanai (kopā)	7 846 503	3 957 893	3 947 899
1.1.	Finanšu resursi izdevumu segšanai (kopā)	7 829 982	3 957 393	3 947 847
1.2.	dotācijas	374	500	52
1.3.	maksas pakalpojumiem un citi pašu ieņēmumi	16 147		
1.4.	ārvalstu finanšu palīdzība			
2.	ziedojumi un dāvinājumi	7 735 135	3 958 267	3 948 273
2.1.	Izdevumi (kopā)	7 672 721	3 908 467	3 898 538
2.1.1.	uzturēšanas izdevumi (kopā)	7 373 469	3 747 503	3 745 511
2.1.2.	kārtējie izdevumi			
2.1.3.	procentu izdevumi	150 000		
2.1.4.	subsīdijas, dotācijas un sociālie pabalsti	149 252	160 964	153 027
2.1.5.	kārtējie maksājumi Eiropas Kopienas budžetā un starptautiskā sadarbība			
2.2.	uzturēšanas izdevumu transferti	62 414	49 800	49 735
29.00.00.	Eiropas Savienības fondu finansējums lauku, lauksaimniecības un zivsaimniecības attīstībai			
1.	Finanšu resursi izdevumu segšanai (kopā)	263 839 632	0	0
1.1.	Finanšu resursi izdevumu	263 839 632	0	0

Nr.p.k.	Finansiālie rādītāji	2009. gadā (faktiskā izpilde)	2010. gadā	
			apstiprināts likumā	faktiskā izpilde
	segšanai (kopā)			
1.2.	dotācijas	0	0	0
1.3.	maksas pakalpojumiem un citi pašu ieņēmumi	0	0	0
1.4.	ārvalstu finanšu palīdzība	0	0	0
2.	ziedojumi un dāvinājumi	261 441 235	0	0
2.1.	Izdevumi (kopā)	261 363 841	0	0
2.1.1.	uzturēšanas izdevumi (kopā)	0	0	0
2.1.2.	kārtējie izdevumi	0	0	0
2.1.3.	procentu izdevumi	260 327 609	0	0
2.1.4.	subsīdijas, dotācijas un sociālie pabalsti	0	0	0
2.1.5.	kārtējie maksājumi Eiropas Kopienas budžetā un starptautiskā sadarbība	1 036 232	0	0
2.2.	uzturēšanas izdevumu transferti	77 394	0	0
29.03.00.	Atmaksas valsts pamatbudžetā par Eiropas Savienības fondu finansējumu			
1.	Finanšu resursi izdevumu segšanai (kopā)	3 330 993	0	0
1.1.	Finanšu resursi izdevumu segšanai (kopā)	3 330 993		
1.2.	dotācijas			
1.3.	maksas pakalpojumiem un citi pašu ieņēmumi			
1.4.	ārvalstu finanšu palīdzība			
2.	ziedojumi un dāvinājumi	1 113 626	0	0
2.1.	Izdevumi (kopā)	1 036 232	0	0
2.1.1.	uzturēšanas izdevumi (kopā)			
2.1.2.	kārtējie izdevumi			
2.1.3.	procentu izdevumi			

Nr.p.k.	Finansiālie rādītāji	2009. gadā (faktiskā izpilde)	2010. gadā	
			apstiprināts likumā	faktiskā izpilde
2.1.4.	subsīdijas, dotācijas un sociālie pabalsti			
2.1.5.	kārtējie maksājumi Eiropas Kopienas budžetā un starptautiskā sadarbība	1 036 232		
2.2.	uzturēšanas izdevumu transferti	77 394		
29.05.00.	Eiropas Savienības fondu pasākumu finansēšana			
1.	Finanšu resursi izdevumu segšanai (kopā)	260 508 639	0	0
1.1.	Finanšu resursi izdevumu segšanai (kopā)	260 508 639		
1.2.	dotācijas			
1.3.	maksas pakalpojumiem un citi pašu ieņēmumi			
1.4.	ārvalstu finanšu palīdzība			
2.	ziedojumi un dāvinājumi	260 327 609	0	0
2.1.	Izdevumi (kopā)	260 327 609	0	0
2.1.1.	uzturēšanas izdevumi (kopā)			
2.1.2.	kārtējie izdevumi			
2.1.3.	procentu izdevumi	260 327 609		
2.1.4.	subsīdijas, dotācijas un sociālie pabalsti			
2.1.5.	kārtējie maksājumi Eiropas Kopienas budžetā un starptautiskā sadarbība			
2.2.	uzturēšanas izdevumu transferti			
99.00.00.	Līdzekļu neparedzētiem gadījumiem izlietojums			
1.	Finanšu resursi izdevumu segšanai (kopā)	3 545 362	2 966 790	2 966 258
1.1.	Finanšu resursi izdevumu segšanai (kopā)	3 545 362	2 966 790	2 966 258

Nr.p.k.	Finansiālie rādītāji	2009. gadā (faktiskā izpilde)	2010. gadā	
			apstiprināts likumā	faktiskā izpilde
1.2.	dotācijas			
1.3.	maksas pakalpojumiem un citi pašu ieņēmumi			
1.4.	ārvalstu finanšu palīdzība			
2.	ziedojumi un dāvinājumi	3 545 361	2 966 790	2 966 258
2.1.	Izdevumi (kopā)	3 545 361	2 878 290	2 877 758
2.1.1.	uzturēšanas izdevumi (kopā)	364	268 500	268 500
2.1.2.	kārtējie izdevumi			
2.1.3.	procentu izdevumi	3 544 553	2 609 412	2 608 880
2.1.4.	subsīdijas, dotācijas un sociālie pabalsti			
2.1.5.	kārtējie maksājumi Eiropas Kopienas budžetā un starptautiskā sadarbība	444	378	378
2.2.	uzturēšanas izdevumu transferti		88 500	88 500
62.00.00.	Eiropas Reģionālās attīstības fonda (ERAF) projektu un pasākumu īstenošana			
1.	Finanšu resursi izdevumu segšanai (kopā)	0	1 492 241	1 490 305
1.1.	Finanšu resursi izdevumu segšanai (kopā)	0	1 492 241	1 490 305
1.2.	dotācijas	0	0	0
1.3.	maksas pakalpojumiem un citi pašu ieņēmumi	0	0	0
1.4.	ārvalstu finanšu palīdzība	0	0	0
2.	ziedojumi un dāvinājumi	0	1 492 241	1 490 305
2.1.	Izdevumi (kopā)	0	520 648	518 713
2.1.1.	uzturēšanas izdevumi (kopā)	0	520 648	518 713
2.1.2.	kārtējie izdevumi	0	0	0
2.1.3.	procentu izdevumi	0	0	0

Nr.p.k.	Finansiālie rādītāji	2009. gadā (faktiskā izpilde)	2010. gadā	
			apstiprināts likumā	faktiskā izpilde
2.1.4.	subsīdijas, dotācijas un sociālie pabalsti	0	0	0
2.1.5.	kārtējie maksājumi Eiropas Kopienas budžetā un starptautiskā sadarbība	0	0	0
2.2.	uzturēšanas izdevumu transferti	0	971 593	971 592
62.06.00.	Izdevumi Eiropas Reģionālās attīstības fonda (ERAF) projektu un pasākumu īstenošanai (2007.–2013.)			
1.	Finanšu resursi izdevumu segšanai (kopā)	0	1 492 241	1 490 305
1.1.	Finanšu resursi izdevumu segšanai (kopā)		1 492 241	1 490 305
1.2.	dotācijas			
1.3.	maksas pakalpojumiem un citi pašu ieņēmumi			
1.4.	ārvalstu finanšu palīdzība			
2.	ziedojumi un dāvinājumi	0	1 492 241	1 490 305
2.1.	Izdevumi (kopā)	0	520 648	518 713
2.1.1.	uzturēšanas izdevumi (kopā)		520 648	518 713
2.1.2.	kārtējie izdevumi			
2.1.3.	procentu izdevumi			
2.1.4.	subsīdijas, dotācijas un sociālie pabalsti			
2.1.5.	kārtējie maksājumi Eiropas Kopienas budžetā un starptautiskā sadarbība			
2.2.	uzturēšanas izdevumu transferti		971 593	971 592
63.00.00.	Eiropas Sociālā fonda (ESF) projektu un pasākumu īstenošana			
1.	Finanšu resursi izdevumu segšanai (kopā)	0	27 730	23 234
1.1.	Finanšu resursi izdevumu	0	27 730	23 234

Nr.p.k.	Finansiālie rādītāji	2009. gadā (faktiskā izpilde)	2010. gadā	
			apstiprināts likumā	faktiskā izpilde
	segšanai (kopā)			
1.2.	dotācijas	0	0	0
1.3.	maksas pakalpojumiem un citi pašu ieņēmumi	0	0	0
1.4.	ārvalstu finanšu palīdzība	0	0	0
2.	ziedojumi un dāvinājumi	0	27 730	23 234
2.1.	Izdevumi (kopā)	0	27 730	23 234
2.1.1.	uzturēšanas izdevumi (kopā)	0	27 730	23 234
2.1.2.	kārtējie izdevumi	0	0	0
2.1.3.	procentu izdevumi	0	0	0
2.1.4.	subsīdijas, dotācijas un sociālie pabalsti	0	0	0
2.1.5.	kārtējie maksājumi Eiropas Kopienas budžetā un starptautiskā sadarbība	0	0	0
2.2.	uzturēšanas izdevumu transferti	0	0	0
63.06.00.	Izdevumi Eiropas Sociālā fonda (ESF) projektu un pasākumu īstenošanai (2007.–2013.)			
1.	Finanšu resursi izdevumu segšanai (kopā)	0	27 730	23 234
1.1.	Finanšu resursi izdevumu segšanai (kopā)		27 730	23 234
1.2.	dotācijas			
1.3.	maksas pakalpojumiem un citi pašu ieņēmumi			
1.4.	ārvalstu finanšu palīdzība			
2.	ziedojumi un dāvinājumi	0	27 730	23 234
2.1.	Izdevumi (kopā)	0	27 730	23 234
2.1.1.	uzturēšanas izdevumi (kopā)		27 730	23 234
2.1.2.	kārtējie izdevumi			
2.1.3.	procentu izdevumi			

Nr.p.k.	Finansiālie rādītāji	2009. gadā (faktiskā izpilde)	2010. gadā	
			apstiprināts likumā	faktiskā izpilde
2.1.4.	subsīdijas, dotācijas un sociālie pabalsti			
2.1.5.	kārtējie maksājumi Eiropas Kopienas budžetā un starptautiskā sadarbība			
2.2.	uzturēšanas izdevumu transferti			
64.00.00.	Eiropas Lauksaimniecības garantiju fonda (ELGF) projektu un pasākumu īstenošana			
1.	Finanšu resursi izdevumu segšanai (kopā)	0	147 765 517	147 742 562
1.1.	Finanšu resursi izdevumu segšanai (kopā)	0	147 765 517	147 742 562
1.2.	dotācijas	0	0	0
1.3.	maksas pakalpojumiem un citi pašu ieņēmumi	0	0	0
1.4.	ārvalstu finanšu palīdzība	0	0	0
2.	ziedojumi un dāvinājumi	0	149 102 119	149 079 164
2.1.	Izdevumi (kopā)	0	149 102 119	149 079 164
2.1.1.	uzturēšanas izdevumi (kopā)	0	0	0
2.1.2.	kārtējie izdevumi	0	0	0
2.1.3.	procentu izdevumi	0	147 096 535	147 084 406
2.1.4.	subsīdijas, dotācijas un sociālie pabalsti	0	0	0
2.1.5.	kārtējie maksājumi Eiropas Kopienas budžetā un starptautiskā sadarbība	0	2 005 584	1 994 758
2.2.	uzturēšanas izdevumu transferti	0	0	0
64.06.00.	Izdevumi Eiropas Lauksaimniecības garantiju fonda (ELGF) projektu un pasākumu īstenošanai (2007.–2013.)			
1.	Finanšu resursi izdevumu segšanai (kopā)	0	147 765 517	147 742 562
1.1.	Finanšu resursi izdevumu		147 765 517	147 742 562

Nr.p.k.	Finansiālie rādītāji	2009. gadā (faktiskā izpilde)	2010. gadā	
			apstiprināts likumā	faktiskā izpilde
	segšanai (kopā)			
1.2.	dotācijas			
1.3.	maksas pakalpojumiem un citi pašu ieņēmumi			
1.4.	ārvalstu finanšu palīdzība			
2.	ziedojumi un dāvinājumi	0	149 102 119	149 079 164
2.1.	Izdevumi (kopā)	0	149 102 119	149 079 164
2.1.1.	uzturēšanas izdevumi (kopā)			
2.1.2.	kārtējie izdevumi			
2.1.3.	procentu izdevumi		147 096 535	147 084 406
2.1.4.	subsīdijas, dotācijas un sociālie pabalsti			
2.1.5.	kārtējie maksājumi Eiropas Kopienas budžetā un starptautiskā sadarbība		2 005 584	1 994 758
2.2.	uzturēšanas izdevumu transferti			
65.00.00.	Eiropas Lauksaimniecības fonda lauku attīstībai (ELFLA) projektu un pasākumu īstenošana			
1.	Finanšu resursi izdevumu segšanai (kopā)	0	170 701 269	168 515 337
1.1.	Finanšu resursi izdevumu segšanai (kopā)	0	170 701 269	168 515 337
1.2.	dotācijas	0	0	0
1.3.	maksas pakalpojumiem un citi pašu ieņēmumi	0	0	0
1.4.	ārvalstu finanšu palīdzība	0	0	0
2.	ziedojumi un dāvinājumi	0	170 701 269	168 515 337
2.1.	Izdevumi (kopā)	0	168 876 205	167 215 695
2.1.1.	uzturēšanas izdevumi (kopā)	0	3 876 921	3 801 999
2.1.2.	kārtējie izdevumi	0	0	0
2.1.3.	procentu izdevumi	0	142 705 474	142 696 831

Nr.p.k.	Finansiālie rādītāji	2009. gadā (faktiskā izpilde)	2010. gadā	
			apstiprināts likumā	faktiskā izpilde
2.1.4.	subsīdijas, dotācijas un sociālie pabalsti	0	0	0
2.1.5.	kārtējie maksājumi Eiropas Kopienas budžetā un starptautiskā sadarbība	0	22 293 810	20 716 865
2.2.	uzturēšanas izdevumu transferti	0	1 825 064	1 299 642
65.02.00.	Atmaksas valsts pamatbudžetā par Eiropas Lauksaimniecības fonda lauku attīstībai (ELFLA) finansējumu (2007.–2013.)			
1.	Finanšu resursi izdevumu segšanai (kopā)	0	6 388 361	4 672 983
1.1.	Finanšu resursi izdevumu segšanai (kopā)		6 388 361	4 672 983
1.2.	dotācijas			
1.3.	maksas pakalpojumiem un citi pašu ieņēmumi			
1.4.	ārvalstu finanšu palīdzība			
2.	ziedojumi un dāvinājumi	0	6 388 361	4 672 983
2.1.	Izdevumi (kopā)	0	5 580 920	4 276 032
2.1.1.	uzturēšanas izdevumi (kopā)			
2.1.2.	kārtējie izdevumi			
2.1.3.	procentu izdevumi			
2.1.4.	subsīdijas, dotācijas un sociālie pabalsti			
2.1.5.	kārtējie maksājumi Eiropas Kopienas budžetā un starptautiskā sadarbība		5 580 920	4 276 032
2.2.	uzturēšanas izdevumu transferti		807 441	396 951
65.05.00.	Tehniskā palīdzība Eiropas Lauksaimniecības fonda lauku attīstībai (ELFLA) apgūšanai (2007.–2013.)			
1.	Finanšu resursi izdevumu segšanai (kopā)	0	4 335 555	4 174 549

Nr.p.k.	Finansiālie rādītāji	2009. gadā (faktiskā izpilde)	2010. gadā	
			apstiprināts likumā	faktiskā izpilde
1.1.	Finanšu resursi izdevumu segšanai (kopā)		4 335 555	4 174 549
1.2.	dotācijas			
1.3.	maksas pakalpojumiem un citi pašu ieņēmumi			
1.4.	ārvalstu finanšu palīdzība			
2.	ziedojumi un dāvinājumi	0	4 335 555	4 174 549
2.1.	Izdevumi (kopā)	0	3 912 880	3 837 958
2.1.1.	uzturēšanas izdevumi (kopā)		3 742 881	3 667 959
2.1.2.	kārtējie izdevumi			
2.1.3.	procentu izdevumi			
2.1.4.	subsīdijas, dotācijas un sociālie pabalsti			
2.1.5.	kārtējie maksājumi Eiropas Kopienas budžetā un starptautiskā sadarbība		169 999	169 999
2.2.	uzturēšanas izdevumu transferti		422 675	336 591
65.06.00.	Maksājumu iestādes izdevumi Eiropas Lauksaimniecības fonda lauku attīstībai (ELFLA) projektu un pasākumu īstenošanai (2007.–2013.)			
1.	Finanšu resursi izdevumu segšanai (kopā)	0	159 248 365	158 967 665
1.1.	Finanšu resursi izdevumu segšanai (kopā)		159 248 365	158 967 665
1.2.	dotācijas			
1.3.	maksas pakalpojumiem un citi pašu ieņēmumi			
1.4.	ārvalstu finanšu palīdzība			
2.	ziedojumi un dāvinājumi	0	159 248 365	158 967 665
2.1.	Izdevumi (kopā)	0	159 248 365	158 967 665
2.1.1.	uzturēšanas izdevumi (kopā)			
2.1.2.	kārtējie izdevumi			
2.1.3.	procentu izdevumi		142 705 474	142 696 831

Nr.p.k.	Finansiālie rādītāji	2009. gadā (faktiskā izpilde)	2010. gadā	
			apstiprināts likumā	faktiskā izpilde
2.1.4.	subsīdijas, dotācijas un sociālie pabalsti			
2.1.5.	kārtējie maksājumi Eiropas Kopienas budžetā un starptautiskā sadarbība		16 542 891	16 270 834
2.2.	uzturēšanas izdevumu transferti			
65.07.00.	Citu institūciju izdevumi Eiropas Lauksaimniecības fonda lauku attīstībai (ELFLA) projektu un pasākumu īstenošanai (2007.–2013.)			
1.	Finanšu resursi izdevumu segšanai (kopā)	0	728 988	700 140
1.1.	Finanšu resursi izdevumu segšanai (kopā)		728 988	700 140
1.2.	dotācijas			
1.3.	maksas pakalpojumiem un citi pašu ieņēmumi			
1.4.	ārvalstu finanšu palīdzība			
2.	ziedojumi un dāvinājumi	0	728 988	700 140
2.1.	Izdevumi (kopā)	0	134 040	134 040
2.1.1.	uzturēšanas izdevumi (kopā)		134 040	134 040
2.1.2.	kārtējie izdevumi			
2.1.3.	procentu izdevumi			
2.1.4.	subsīdijas, dotācijas un sociālie pabalsti			
2.1.5.	kārtējie maksājumi Eiropas Kopienas budžetā un starptautiskā sadarbība			
2.2.	uzturēšanas izdevumu transferti		594 948	566 100
66.00.00.	Eiropas Zivsaimniecības fonda (EZF) projektu un pasākumu īstenošana			
1.	Finanšu resursi izdevumu segšanai (kopā)	0	19 060 489	18 705 730

Nr.p.k.	Finansiālie rādītāji	2009. gadā (faktiskā izpilde)	2010. gadā	
			apstiprināts likumā	faktiskā izpilde
1.1.	Finanšu resursi izdevumu segšanai (kopā)	0	19 060 489	18 705 730
1.2.	dotācijas	0	0	0
1.3.	maksas pakalpojumiem un citi pašu ieņēmumi	0	0	0
1.4.	ārvalstu finanšu palīdzība	0	0	0
2.	ziedojumi un dāvinājumi	0	19 060 489	18 705 730
2.1.	Izdevumi (kopā)	0	18 915 489	18 584 033
2.1.1.	uzturēšanas izdevumi (kopā)	0	425 977	401 751
2.1.2.	kārtējie izdevumi	0	0	0
2.1.3.	procentu izdevumi	0	17 907 097	17 907 070
2.1.4.	subsīdijas, dotācijas un sociālie pabalsti	0	0	0
2.1.5.	kārtējie maksājumi Eiropas Kopienas budžetā un starptautiskā sadarbība	0	582 415	275 212
2.2.	uzturēšanas izdevumu transferti	0	145 000	121 697
66.02.00.	Atmaksas valsts pamatbudžetā par Eiropas Zivsaimniecības fonda (EZF) finansējumu (2007.–2013.)			
1.	Finanšu resursi izdevumu segšanai (kopā)	0	571 315	246 411
1.1.	Finanšu resursi izdevumu segšanai (kopā)		571 315	246 411
1.2.	dotācijas			
1.3.	maksas pakalpojumiem un citi pašu ieņēmumi			
1.4.	ārvalstu finanšu palīdzība			
2.	ziedojumi un dāvinājumi	0	571 315	246 411
2.1.	Izdevumi (kopā)	0	542 315	235 749
2.1.1.	uzturēšanas izdevumi (kopā)			
2.1.2.	kārtējie izdevumi			
2.1.3.	procentu izdevumi			

Nr.p.k.	Finansiālie rādītāji	2009. gadā (faktiskā izpilde)	2010. gadā	
			apstiprināts likumā	faktiskā izpilde
2.1.4.	subsīdijas, dotācijas un sociālie pabalsti			
2.1.5.	kārtējie maksājumi Eiropas Kopienas budžetā un starptautiskā sadarbība		542 315	235 749
2.2.	uzturēšanas izdevumu transferti		29 000	10 662
66.05.00.	Tehniskā palīdzība Eiropas Zivsaimniecības fonda (EZF) apgūšanai (2007.–2013.)			
1.	Finanšu resursi izdevumu segšanai (kopā)	0	561 977	532 786
1.1.	Finanšu resursi izdevumu segšanai (kopā)		561 977	532 786
1.2.	dotācijas			
1.3.	maksas pakalpojumiem un citi pašu ieņēmumi			
1.4.	ārvalstu finanšu palīdzība			
2.	ziedojumi un dāvinājumi	0	561 977	532 786
2.1.	Izdevumi (kopā)	0	445 977	421 751
2.1.1.	uzturēšanas izdevumi (kopā)		425 977	401 751
2.1.2.	kārtējie izdevumi			
2.1.3.	procentu izdevumi			
2.1.4.	subsīdijas, dotācijas un sociālie pabalsti			
2.1.5.	kārtējie maksājumi Eiropas Kopienas budžetā un starptautiskā sadarbība		20 000	20 000
2.2.	uzturēšanas izdevumu transferti		116 000	111 035
66.06.00.	Maksājumu iestādes izdevumi Eiropas Zivsaimniecības fonda (EZF) projektu un pasākumu īstenošanai (2007.–2013.)			
1.	Finanšu resursi izdevumu segšanai (kopā)	0	17 927 197	17 926 533

Nr.p.k.	Finansiālie rādītāji	2009. gadā (faktiskā izpilde)	2010. gadā	
			apstiprināts likumā	faktiskā izpilde
1.1.	Finanšu resursi izdevumu segšanai (kopā)		17 927 197	17 926 533
1.2.	dotācijas			
1.3.	maksas pakalpojumiem un citi pašu ieņēmumi			
1.4.	ārvalstu finanšu palīdzība			
2.	ziedojumi un dāvinājumi	0	17 927 197	17 926 533
2.1.	Izdevumi (kopā)	0	17 927 197	17 926 533
2.1.1.	uzturēšanas izdevumi (kopā)			
2.1.2.	kārtējie izdevumi			
2.1.3.	procentu izdevumi		17 907 097	17 907 070
2.1.4.	subsīdijas, dotācijas un sociālie pabalsti			
2.1.5.	kārtējie maksājumi Eiropas Kopienas budžetā un starptautiskā sadarbība		20 100	19 463
2.2.	uzturēšanas izdevumu transferti			
67.00.00.	Eiropas Kopienas iniciatīvas projektu un pasākumu īstenošana			
1.	Finanšu resursi izdevumu segšanai (kopā)	0	100 000	100 000
1.1.	dotācijas	0	0	0
1.2.	maksas pakalpojumiem un citi pašu ieņēmumi	0	0	0
1.3.	ārvalstu finanšu palīdzība	0	0	0
1.4.	ziedojumi un dāvinājumi	0	0	0
1.5.	transferti	0	100 000	100 000
2.	Izdevumi (kopā)	0	100 000	100 000
2.1.	uzturēšanas izdevumi (kopā)	0	100 000	100 000
2.1.1.	kārtējie izdevumi	0	0	0
2.1.2.	procentu izdevumi	0	0	0
2.1.3.	subsīdijas, dotācijas un sociālie pabalsti	0	100 000	100 000

Nr.p.k.	Finansiālie rādītāji	2009. gadā (faktiskā izpilde)	2010. gadā	
			apstiprināts likumā	faktiskā izpilde
2.1.4.	kārtējie maksājumi Eiropas Kopienas budžetā un starptautiskā sadarbība	0	0	0
2.1.5.	uzturēšanas izdevumu transferti	0	0	0
2.2.	izdevumi kapitālieguldījumiem	0	0	0
67.06.00.	Eiropas Kopienas iniciatīvas projekti			
1.	Finanšu resursi izdevumu segšanai (kopā)	0	100 000	100 000
1.1.	dotācijas			
1.2.	maksas pakalpojumiem un citi pašu ieņēmumi			
1.3.	ārvalstu finanšu palīdzība			
1.4.	ziedojumi un dāvinājumi			
1.5.	transferti		100 000	100 000
2.	Izdevumi (kopā)	0	100 000	100 000
2.1.	uzturēšanas izdevumi (kopā)	0	100 000	100 000
2.1.1.	kārtējie izdevumi			
2.1.2.	procentu izdevumi			
2.1.3.	subsīdijas, dotācijas un sociālie pabalsti		100 000	100 000
2.1.4.	kārtējie maksājumi Eiropas Kopienas budžetā un starptautiskā sadarbība			
2.1.5.	uzturēšanas izdevumu transferti			
2.2.	izdevumi kapitālieguldījumiem			
69.00.00.	3. mērķa "Eiropas teritoriālā sadarbība" pārrobežu sadarbības programmu, projektu un pasākumu īstenošana			
1.	Finanšu resursi izdevumu segšanai (kopā)	0	841 888	571 751
1.1.	dotācijas	0	596 756	493 173

Nr.p.k.	Finansiālie rādītāji	2009. gadā (faktiskā izpilde)	2010. gadā	
			apstiprināts likumā	faktiskā izpilde
1.2.	maksas pakalpojumiem un citi pašu ieņēmumi	0	0	0
1.3.	ārvalstu finanšu palīdzība	0	245 132	78 578
1.4.	ziedojumi un dāvinājumi	0	0	0
2.	Izdevumi (kopā)	0	841 888	571 751
2.1.	uzturēšanas izdevumi (kopā)	0	807 837	537 700
2.1.1.	kārtējie izdevumi	0	338 758	286 652
2.1.2.	procentu izdevumi	0	0	0
2.1.3.	subsīdijas, dotācijas un sociālie pabalsti	0	0	0
2.1.4.	kārtējie maksājumi Eiropas Kopienas budžetā un starptautiskā sadarbība	0	0	0
2.1.5.	uzturēšanas izdevumu transferti	0	469 079	251 048
2.2.	izdevumi kapitālieguldījumiem	0	34 051	34 051
69.02.00.	Atmaksas valsts pamatbudžetā par 3. mērķa "Eiropas teritoriālā sadarbība" pārrobežu sadarbības programmu, projektu un pasākumu īstenošanu			
1.	Finanšu resursi izdevumu segšanai (kopā)	0	245 132	78 578
1.1.	dotācijas			
1.2.	maksas pakalpojumiem un citi pašu ieņēmumi			
1.3.	ārvalstu finanšu palīdzība		245 132	78 578
1.4.	ziedojumi un dāvinājumi			
2.	Izdevumi (kopā)	0	245 132	78 578
2.1.	uzturēšanas izdevumi (kopā)	0	211 081	44 527
2.1.1.	kārtējie izdevumi			
2.1.2.	procentu izdevumi			
2.1.3.	subsīdijas, dotācijas un sociālie pabalsti			

Nr.p.k.	Finansiālie rādītāji	2009. gadā (faktiskā izpilde)	2010. gadā	
			apstiprināts likumā	faktiskā izpilde
2.1.4.	kārtējie maksājumi Eiropas Kopienas budžetā un starptautiskā sadarbība			
2.1.5.	uzturēšanas izdevumu transferti		211 081	44 527
2.2.	izdevumi kapitālieguldījumiem		34 051	34 051
69.06.00.	Izdevumi 3. mērķa "Eiropas teritoriālā sadarbība" pārrobežu sadarbības programmu, projektu un pasākumu īstenošanai			
1.	Finanšu resursi izdevumu segšanai (kopā)	0	596 756	493 173
1.1.	dotācijas		596 756	493 173
1.2.	maksas pakalpojumiem un citi pašu ieņēmumi			
1.3.	ārvalstu finanšu palīdzība			
1.4.	ziedojumi un dāvinājumi			
2.	Izdevumi (kopā)	0	596 756	493 173
2.1.	uzturēšanas izdevumi (kopā)	0	596 756	493 173
2.1.1.	kārtējie izdevumi		338 758	286 652
2.1.2.	procentu izdevumi			
2.1.3.	subsīdijas, dotācijas un sociālie pabalsti			
2.1.4.	kārtējie maksājumi Eiropas Kopienas budžetā un starptautiskā sadarbība			
2.1.5.	uzturēšanas izdevumu transferti		257 998	206 521
2.2.	izdevumi kapitālieguldījumiem			
70.00.00.	Citu Eiropas Savienības politiku instrumentu projektu un pasākumu īstenošana			
1.	Finanšu resursi izdevumu segšanai (kopā)	0	2 330 500	2 333 065
1.1.	dotācijas	0	2 325 558	2 323 552

Nr.p.k.	Finansiālie rādītāji	2009. gadā (faktiskā izpilde)	2010. gadā	
			apstiprināts likumā	faktiskā izpilde
1.2.	maksas pakalpojumiem un citi pašu ieņēmumi	0	0	0
1.3.	ārvalstu finanšu palīdzība	0	4 942	9 513
1.4.	ziedojumi un dāvinājumi	0	0	0
2.	Izdevumi (kopā)	0	2 347 397	2 342 804
2.1.	uzturēšanas izdevumi (kopā)	0	2 347 397	2 342 804
2.1.1.	kārtējie izdevumi	0	1 485 942	1 481 350
2.1.2.	procentu izdevumi	0	0	0
2.1.3.	subsīdijas, dotācijas un sociālie pabalsti	0	16 897	16 896
2.1.4.	kārtējie maksājumi Eiropas Kopienas budžetā un starptautiskā sadarbība	0	0	0
2.1.5.	uzturēšanas izdevumu transferti	0	844 558	844 558
2.2.	izdevumi kapitālieguldījumiem	0	0	0
70.06.00.	Izdevumi citu Eiropas Savienības politiku instrumentu projektu un pasākumu īstenošanai			
1.	Finanšu resursi izdevumu segšanai (kopā)	0	2 330 500	2 333 065
1.1.	dotācijas		2 325 558	2 323 552
1.2.	maksas pakalpojumiem un citi pašu ieņēmumi			
1.3.	ārvalstu finanšu palīdzība		4 942	9 513
1.4.	ziedojumi un dāvinājumi			
2.	Izdevumi (kopā)	0	2 347 397	2 342 804
2.1.	uzturēšanas izdevumi (kopā)	0	2 347 397	2 342 804
2.1.1.	kārtējie izdevumi		1 485 942	1 481 350
2.1.2.	procentu izdevumi			
2.1.3.	subsīdijas, dotācijas un sociālie pabalsti		16 897	16 896
2.1.4.	kārtējie maksājumi Eiropas Kopienas budžetā un starptautiskā sadarbība			

Nr.p.k.	Finansiālie rādītāji	2009. gadā (faktiskā izpilde)	2010. gadā	
			apstiprināts likumā	faktiskā izpilde
2.1.5.	uzturēšanas izdevumu transferti		844 558	844 558
2.2.	izdevumi kapitālieguldījumiem			
71.00.00.	Eiropas Ekonomikas zonas finanšu instrumenta un Norvēģijas valdības divpusējā finanšu instrumenta finansēto programmu, projektu un pasākumu īstenošana			
1.	Finanšu resursi izdevumu segšanai (kopā)	0	510 617	508 706
1.1.	dotācijas	0	510 617	508 706
1.2.	maksas pakalpojumiem un citi pašu ieņēmumi	0	0	0
1.3.	ārvalstu finanšu palīdzība	0	0	0
1.4.	ziedojumi un dāvinājumi	0	0	0
2.	Izdevumi (kopā)	0	510 617	508 706
2.1.	uzturēšanas izdevumi (kopā)	0	368 474	366 641
2.1.1.	kārtējie izdevumi	0	298 375	296 542
2.1.2.	procentu izdevumi	0	0	0
2.1.3.	subsīdijas, dotācijas un sociālie pabalsti	0	0	0
2.1.4.	kārtējie maksājumi Eiropas Kopienas budžetā un starptautiskā sadarbība	0	0	0
2.1.5.	uzturēšanas izdevumu transferti	0	70 099	70 099
2.2.	izdevumi kapitālieguldījumiem	0	142 143	142 065
71.06.00.	Izdevumi Eiropas Ekonomikas zonas finanšu instrumenta un Norvēģijas valdības divpusējā finanšu instrumenta finansēto programmu, projektu un pasākumu īstenošanai			
1.	Finanšu resursi izdevumu segšanai (kopā)	0	510 617	508 706
1.1.	dotācijas		510 617	508 706
1.2.	maksas pakalpojumiem un citi pašu ieņēmumi			

Nr.p.k.	Finansiālie rādītāji	2009. gadā (faktiskā izpilde)	2010. gadā	
			apstiprināts likumā	faktiskā izpilde
1.3.	ārvalstu finanšu palīdzība			
1.4.	ziedojumi un dāvinājumi			
2.	Izdevumi (kopā)	0	510 617	508 706
2.1.	uzturēšanas izdevumi (kopā)	0	368 474	366 641
2.1.1.	kārtējie izdevumi		298 375	296 542
2.1.2.	procentu izdevumi			
2.1.3.	subsīdijas, dotācijas un sociālie pabalsti			
2.1.4.	kārtējie maksājumi Eiropas Kopienas budžetā un starptautiskā sadarbība			
2.1.5.	uzturēšanas izdevumu transferti		70 099	70 099
2.2.	izdevumi kapitālieguldījumiem		142 143	142 065