

APSTIPRINU
Zemkopības ministrijas
valsts sekretāre

.....D.Lucaua



**LATVIJAS REPUBLIKAS ZEMKOPĪBAS
MINISTRIJA**

**2013. GADA
PUBLISKAIS PĀRSKATS**

RĪGA, 2014

Priekšvārds

Esmu gandarīts, ka tieši zemkopības nozare un Latvijas lauksaimnieki ir tie, kuri 2007.-2013. gadā visaktīvāk un sekmīgāk apguvuši ES fondu finansējumu – citas nozares nav bijušas tik aktīvas. 2013. gads visām Zemkopības ministrijas (ZM) nozarēm – lauksaimniecībai, zivsaimniecībai, meža nozarei un lauku attīstībai – bija ļoti nozīmīgs, jo noslēdzās līdzšinējais ES plānošanas periods un tika veikti galvenie sagatavošanās darbi nākamajam plānošanas periodam, kas ilgs no 2014. līdz 2020. gadam.

Neraugoties uz smagajām un ilgajām sarunām Briselē un to, ka kopējais ES budžets lauksaimniecībai laika posmā no 2014. līdz 2020. gadam ir samazināts par 17 procentiem, ZM izdevās panākt Latvijas lauku attīstībai atbalsta finansējuma pieaugumu 50 procentu apmērā, salīdzinājumā ar laika posmu no 2007. līdz 2013. gadam. Saskaņā ar pieņemto ES daudzgadu budžetu no 2014. līdz 2020. gadam, tiešie maksājumi Latvijas lauksaimniekiem palielināsies no 731 miljona līdz 1,717 miljardiem eiro vai par 135 procentiem salīdzinājumā ar iepriekšējo plānošanas periodu.

2013. gadā ZM beidza darbu pie Lauku attīstības programmas (LAP) 2014. līdz 2020. gadam izstrādes. Kopējā atbalsta summa lauksaimniekiem LAP pasākumos no 2014. Līdz 2020. gadam būs 1,531 miljardi eiro, kas ir par 11% vairāk, nekā iepriekšējā plānošanas periodā. Izstrādāta arī Rīcības programmas zivsaimniecības attīstībai 2014. līdz 2020. gadam.

Viena no ZM prioritātēm ir lauksaimniecībā izmantotās zemes racionālāka, efektīvāka un ilgtspējīgāka apsaimniekošana. 2013. gadā ZM turpināja aktīvi strādāt pie pasākumu plāna, lai iesaistītu lauksaimnieciskajā ražošanā tās lauksaimniecībā izmantojamās zemes (LIZ), kas ir pamestas novārtā. Šobrīd tiek apsaimniekotas un izmantotas lauksaimnieciskajā ražošanā kopā ap 1,62 miljoni hektāru LIZ. Diemžēl joprojām lielas platības – ap 900 tūkstoši hektāru LIZ – netiek izmantotas lauksaimnieciskajā ražošanā. ZM mērķis ir panākt, lai līdz 2020. gadam aktīvā ražojošā lauksaimniecībā tiktu izmantoti līdz 2 miljoniem hektāru LIZ. Tāpēc ļoti svarīgs darbs 2013. gadā bija gatavošanās LIZ apsaimniekošanas reformai. Atjaunotās Latvijas valsts pastāvēšanas laikā ZM piedāvātā koncepcija bija pirmais vērienīgais nacionāla līmeņa risinājums, kas vērsts uz Latvijas nacionālās bagātības – zemes – ilgtspējīgu un efektīvāku izmantošanu, kā arī uz zemes pieejamības nodrošināšanu Latvijas iedzīvotājiem. To, ka Latvijas lauksaimnieki ir gatavi apsaimniekot vairāk LIZ, nekā līdz šim, apliecina tas, ka 2013. gadā aktīvi izmantoja zemes kreditēšanas programmas piedāvātās iespējas.

Nešaubos, ka arī jaunajā ES plānošanas periodā Latvijas lauksaimnieki, zivsaimnieki un meža nozare turpinās attīstību un veiksmīgi apgūs ES atbalsta pasākumu piedāvātās iespējas. Mūsu lauksaimnieki ir apliecinājums tam, ka Latvijas laukos ir iespējams veiksmīgi strādāt, ražot un attīstīt savas saimniecības – gan lielās, gan mazās un vidējās. Veiksmi darbā!

Jānis Dūklavs, zemkopības ministrs

SATURS

1. Zemkopības ministrijas darbības vispārējs raksturojums	4
2. Zemkopības ministrijas finanšu resursi un darbības rezultāti	30
3. Zemkopības ministrijas personāls	36
4. Zemkopības ministrijas komunikācija ar sabiedrību	39
5. Zemkopības ministrijas 2014.g. plānotie pasākumi	48
6. Saīsinājumi	53
7. Pielikums nr.1. „Budžeta programmu un apakšprogrammu finanšu līdzekļu izlietojums”	54
8. Pielikums nr.2. „Darbības rezultātu rādītāji”	78
9. Pielikums nr.3. „Izpildītie un pasūtītie pētījumi”	89

1. ZEMKOPĪBAS MINISTRIJAS DARBĪBAS VISPĀRĪGS RAKSTUROJUMS

Juridiskais statuss

Zemkopības ministrija (ZM) ir vadošā valsts pārvaldes iestāde lauksaimniecības, mežsaimniecības un zivsaimniecības nozarē. ZM ir izveidota 1993. gada 1. septembrī, un tās funkcijas ir:

- izstrādāt lauksaimniecības, meža nozares un zivsaimniecības politiku;
- organizēt un koordinēt lauksaimniecības, meža nozares un zivsaimniecības politikas īstenošanu;
- veikt citas ārējos normatīvajos aktos noteiktās funkcijas.

Ministrijas darbību reglamentē Valsts pārvaldes iekārtas likums un Zemkopības ministrijas nolikums. Lai nodrošinātu funkciju izpildi, ZM:

- sagatavo nozaru politikas dokumentus un normatīvo aktu projektus;
- koordinē Zemkopības ministrijas struktūrvienību darbu;
- nodrošina budžeta izstrādi un tā izpildes kontroli;
- atbilstoši savai kompetencei pārstāv valsts intereses citās institūcijās;
- pārzina Zemkopības ministrijas un tās padotībā esošo valsts pārvaldes iestāžu un valsts kapitālsabiedrību darbu;
- nodrošina starptautisko sadarbību atbilstoši ministrijas kompetencei.

Zemkopības ministrs ir augstākā amatpersona ministrijā. Ministrs vada ministrijas darbu. Ministram konsultatīvu palīdzību sniedz ministra biroja vadītājs. Ministram tieši pakļauts ir arī parlamentārais sekretārs, kas nodrošina saikni starp ministru un Saeimu, un valsts sekretārs.

Valsts sekretārs ir ministrijas administratīvais vadītājs, kas koordinē ZM struktūrvienību darbu. Valsts sekretārei Dacei Lucauai 2013. gadā ir trīs valsts sekretāra vietnieki, kas vada Starptautisko lietu un stratēģijas analīzes departamentu, Tirdzniecības un tiešā atbalsta departamentu un Budžeta finanšu departamentu.

Ministrijas ierēdņi un darbinieki darbojas vienotā hierarhiskā sistēmā, kur viena amatpersona ir padota citai amatpersonai. ZM struktūrvienības ir departamenti, to nodaļas un patstāvīgās nodaļas. Departamenti un patstāvīgās nodaļas ir pakļautas valsts sekretāram atbilstoši valsts sekretāra noteikto funkciju sadalījumam. Departamentu vada departamenta direktors. Departamenta direktoram ir vietnieki. Patstāvīgo nodaļu vada nodaļas vadītājs, kam arī var būt vietnieks.

Ministrijas atbildībā esošās politikas jomas un nozares

Ministrija ir atbildīga par lauksaimniecības, meža nozares un zivsaimniecības nozares politikas izstrādāšanu un īstenošanu. Lai to nodrošinātu, ministrija -

- izstrādā valsts politiku lauksaimniecības nozarē:
 - dzīvnieku veselības, labturības un dzīvnieku tirdzniecības jomā;
 - dzīvnieku barības un veterināro zāļu jomā;
 - pārtikas tirdzniecības un pārtikas aprites (higiēna, drošums un kvalitāte) jomā;
 - biotehnoloģijas un kvalitātes jomā;
 - augkopības jomā;
 - lauksaimniecības resursu jomā (lauksaimniecībā un pārtikā izmantojamo augu un dzīvnieku ģenētisko resursu saglabāšana, sēkļu aprīte, augu aizsardzība un mēslošanas līdzekļu aprīte, lauksaimnieciskās darbības izraisītā piesārņojuma samazināšana);
 - lopkopības un ciltsdarbu jomā;

- tirgus kopējās organizācijas jomā;
- īsteno šādus pasākumus zivsaimniecības nozarē:
 - izstrādā valsts politiku zivsaimniecības nozares attīstības un zivju resursu pārvaldības jomā;
 - pārrauga Baltijas jūras piekrastes un Latvijas Republikas iekšējo ūdeņu zivju resursu ilgtspējīgu izmantošanu, atražošanu un izpēti;
 - organizē valstij piederošo zvejas tiesību izmantošanu Baltijas jūrā un Rīgas jūras līcī aiz piekrastes ūdeņiem, kā arī citu ES dalībvalstu ūdeņos un starptautiskajos ūdeņos;
- izstrādā valsts politiku meža nozarē:
 - meža resursu ilgtspējīgas apsaimniekošanas (meža apsaimniekošana, dabas aizsardzība mežā, meža apsardzība un aizsardzība, meža ģenētisko resursu aizsardzība un ilgtspējīga izmantošana, meža reproduktīvā materiāla izmantošana, Nacionālais meža monitorings) jomā;
 - medību un medību resursu ilgtspējīgas apsaimniekošanas jomā;
- izstrādā valsts un ES atbalsta politiku lauksaimniecības, lauku un zivsaimniecības attīstības jomā;
- izstrādā un īsteno lauku attīstības politiku;
- koordinē darbu ar Eiropas Lauksaimniecības garantiju fondu, Eiropas lauksaimniecības fondu lauku attīstībai un Eiropas Zivsaimniecības fondu;
- piedalās ES kopējās politikas izstrādē par lauksaimniecības, meža un zivsaimniecības nozares produktu tirdzniecību un koordinē tās īstenošanu Latvijā;
- izstrādā valsts politiku un pārrauga tās ieviešanu traktortehnikas un tās piekabju aprītes jomā, kā arī traktortehnikas vadītāju sagatavošanas un atestācijas jomā;
- atbilstoši kompetencei izstrādā arī valsts politiku:
 - klimata pārmaiņu un zemes izmantošanas jomā;
 - atjaunojamo enerģijas resursu (meža un lauksaimniecības biomasas) ilgtspējīgas pieejamības, ieguves un izmantošanas jomā;
 - meža un lauksaimniecības zemes resursu, tajā skaitā meliorācijas, pārvaldības politikas jomā;
- veic citus normatīvajos aktos noteiktos uzdevumus.

Darbības virzieni un to mērķi, īstenotās budžeta programmas (apakšprogrammas)

Zemkopības ministrija deleģēto funkciju izpildi un izvirzīto mērķu sasniegšanu nodrošina, īstenojot piecus darbības virzienus, kuru mērķi un atbilstošās budžeta programmas (apakšprogrammas) ir apkopotas šādā tabulā:

Tabula nr.1

Darbības virziens	Darbības virziena mērķis	Budžeta programma/ apakšprogramma
Pārtikas drošība un kvalitāte, dzīvnieku veselība	Nodrošināt augstu pārtikas drošības un kvalitātes, kā arī dzīvnieku veselības līmeni.	20.00.00 “Pārtikas drošība un kvalitāte, dzīvnieku veselība”: ○ 20.01.00 „Pārtikas drošība un veterinārmedicīnas valsts uzraudzība un kontrole”;

		<ul style="list-style-type: none"> ○ 20.02.00 „Pārtikas aprīte un veterinārmedicīnas valsts uzraudzības laboratoriskie izmeklējumi”.
Lauku uzņēmējdarbības attīstības veicināšana	Veicināt ilgtermiņā konkurētspējīgas (ekonomiski efektīvas un uz tirgu orientētas) uzņēmējdarbības attīstību laukos, ievērojot reģionāli līdzsvarotas attīstības principus.	<p>21.00.00 “Valsts atbalsts lauksaimniecības un lauku attīstībai, sabiedriskā finansējuma administrēšana un valsts uzraudzība lauksaimniecībā”:</p> <ul style="list-style-type: none"> ○ 21.01.00 “Valsts atbalsts lauksaimniecības un lauku attīstībai”; ○ 21.02.00 “Sabiedriskā finansējuma administrēšana un valsts uzraudzība lauksaimniecībā”; ○ 21.07.00 “Lauksaimniecības risku fonds”; <p>64.00.00 „Eiropas Lauksaimniecības garantiju fonda (ELGF) projektu un pasākumu īstenošana”:</p> <ul style="list-style-type: none"> ○ 64.06.00 „Izdevumi Eiropas Lauksaimniecības garantiju fonda (ELGF) projektu un pasākumu īstenošanai (2007–2013)”; <p>65.00.00 „Eiropas Lauksaimniecības fonda lauku attīstībai (ELFLA) projektu un pasākumu īstenošana”:</p> <ul style="list-style-type: none"> ○ 65.02.00 „Atmaksas valsts pamatbudžetā par Eiropas Lauksaimniecības fonda lauku attīstībai (ELFLA) finansējumu (2007–2013)”; ○ 65.05.00 „Tehniskā palīdzība Eiropas Lauksaimniecības fonda lauku attīstībai (ELFLA) apgūšanai (2007–2013)”; ○ 65.06.00 „Maksājumu iestādes izdevumi Eiropas Lauksaimniecības fonda lauku attīstībai (ELFLA) projektu un pasākumu īstenošanai (2007–2013)”; <p>66.00.00 „Eiropas Zivsaimniecības fonda (EZF) projektu un pasākumu īstenošana”:</p> <ul style="list-style-type: none"> ○ „66.02.00 Atmaksas valsts pamatbudžetā par Eiropas Zivsaimniecības fonda (EZF) finansējumu (2007–2013)”; ○ 66.05.00 „Tehniskā palīdzība Eiropas Zivsaimniecības fonda (EZF) apgūšanai (2007–2013)”; ○ 66.06.00 „Maksājumu iestādes izdevumi Eiropas Zivsaimniecības fonda (EZF) projektu un pasākumu īstenošanai (2007–2013)”; <p>69.00.00 „3.mērķa "Eiropas teritoriālā sadarbība" pārrobežu sadarbības programmu, projektu un pasākumu īstenošana”:</p> <ul style="list-style-type: none"> ○ 69.02.00 „Atmaksas valsts pamatbudžetā

		<p><i>par 3.mērķa "Eiropas teritoriālā sadarbība" pārrobežu sadarbības programmu, projektu un pasākumu īstenošanu";</i></p> <ul style="list-style-type: none"> ○ 69.06.00 „Izdevumi 3.mērķa "Eiropas teritoriālā sadarbība" pārrobežu sadarbības programmu, projektu un pasākumu īstenošanai”; <p><i>70.00.00 „Citu Eiropas Savienības politiku instrumentu projektu un pasākumu īstenošana”:</i></p> <ul style="list-style-type: none"> ○ 70.06.00 „Izdevumi citu Eiropas Savienības politiku instrumentu projektu un pasākumu īstenošanai”; <p><i>71.00.00 „Eiropas Ekonomikas zonas finanšu instrumenta un Norvēģijas valdības divpusējā finanšu instrumenta finansēto programmu, projektu un pasākumu īstenošana”:</i></p> <ul style="list-style-type: none"> ○ 71.06.00 „Izdevumi Eiropas Ekonomikas zonas finanšu instrumenta un Norvēģijas valdības divpusējā finanšu instrumenta finansēto programmu, projektu un pasākumu īstenošanai”.
Cilvēkresursu attīstības veicināšana laukiem	Veicināt lauku iedzīvotāju spēju, prasmju un zināšanu attīstību, lai radītu plašākas iespējas ienākumu gūšanai un nodarbinātībai laukos.	<p><i>22.00.00 “Cilvēkresursu attīstība”:</i></p> <ul style="list-style-type: none"> ○ 22.02.00 “Augstākā izglītība”; ○ 22.05.00 “Dotācija SIA “Latvijas Lauku konsultāciju un izglītības centrs” lauku informācijas analīzes un apmaiņas sistēmai”.
Dabas resursu ilgtspējības saglabāšana	Nodrošināt dabas resursu apsaimniekošanas ilgtspējību.	<p><i>24.00.00 “Meža resursu ilgtspējības saglabāšana”:</i></p> <ul style="list-style-type: none"> ○ 24.01.00 “Meža resursu valsts uzraudzība”; ○ 24.02.00 “Valsts atbalsta pasākumi meža nozarē”; <p><i>25.00.00 “Zivju resursu ilgtspējības saglabāšana”:</i></p> <ul style="list-style-type: none"> ○ 25.01.00 “Zivju izmantošanas regulēšana, atražošana un izpēte”; ○ 25.02.00 “Zivju fonds”; <p><i>26.00.00 “Zemes resursu ilgtspējības saglabāšana”:</i></p> <ul style="list-style-type: none"> ○ 26.02.00 „Meliorācijas kadastra uzturēšana, valsts meliorācijas sistēmu un valsts nozīmes meliorācijas sistēmu ekspluatācija un uzturēšana”; <p><i>27.00.00 “Augu veselība un augu aprites uzraudzība”.</i></p>

Nozaru pārvaldība	Efektīvi un kvalitatīvi nodrošināt Zemkopības ministrijas darbības stratēģijas plānošanu un īstenošanu.	28.00.00 <i>“Politikas plānošana, īstenošana un uzraudzība”</i> . 96.00.00 <i>„Latvijas prezidentūras Eiropas Savienības Padomē nodrošināšana 2015.gadā”</i>
-------------------	---	---

Pārskata gada galvenie uzdevumi un pasākumi

Augkopība

2013.gadā augkopības jomā viens no svarīgākajiem uzdevumiem bija sakārtot likumdošanu sekmīgai integrētās augu aizsardzības pasākumu ieviešanai sākot no 2014.gada. Darbības rezultātā sadarbībā ar nevalstiskajām organizācijām tika sagatavoti priekšlikumi izmaiņām normatīvajos aktos.

Lauksaimniecības nozares pasākumu izstrāde siltumnīcefekta gāzu piesaistes stabilizēšanai Kioto protokola otrajam periodam (palielināšanai ilgtermiņā) un SEG inventarizācijas Zemes izmantošanas, zemes izmantošanas maiņas lauksaimniecības un mežsaimniecības sektorā uzlabošanas pasākumu izstrāde. Tika sagatavoti 3 SEG inventarizācijas ziņojuma lauksaimniecības sadaļas uzlabošanas pasākumu priekšlikumi. Nodrošināta daļība SEG inventarizācijas ziņojuma starptautiskā audita procesā. Sadarbībā ar meža nozares ekspertiem noorganizēts Ziemeļvalstu un Baltijas valstu mobilitātes programmas projekta "Ziemeļvalstu un Baltijas valstu sadarbības tīkls LULUCF jomā: klimatam draudzīgi zemes izmantošanas pasākumi" seminārs par meža nozares klimata pasākumiem un uzsākts darbs pie lauksaimniecības nozares klimata pasākumiem veltīta semināra organizēšanas.

Lauksaimniecības resursi

2013.gada galvenie uzdevumi mēslošanas līdzekļu aprites jomā bija sakārtot likumdošanu attiecībā uz mēslošanas līdzekļu un substrātu savstarpējo atzīšanu un substrātu apriti. Sadarbībā ar nevalstiskajām organizācijām un asociācijām tika sagatavoti priekšlikumi normatīvo aktu izstrādei attiecībā uz paziņotu mēslošanas līdzekļu un substrātu paziņošanas procedūru, uzraudzības, kontroles un uzskaites kārtību, kā arī attiecībā uz substrātu identifikācijas, reģistrācijas, tirdzniecības prasībām un uzraudzības un kontroles kārtību. Tāpat 2013.gadā joprojām bija aktuāli jautājumi par ūdens un augsnes aizsardzību no lauksaimnieciskās darbības izraisītā piesārņojuma. Sakarā ar to, ka 2014.gad jūlija beigās noslēdzas 10 gadu pārejas periods prasības izpildei par dzīvnieku novietņu nodrošinājumu ar vides prasībām atbilstošām kūtsmēslu uzglabāšanas vietām, 2013.gadā šis bija viens no aktuālākajiem diskusiju jautājumiem ar lauksaimniekiem. 2013.gadā tika sagatavoti priekšlikumi grozījumiem tiesību aktā par aizsargjoslām, lai pārskatītu pašreiz spēkā esošo prasību par 10 m aizsargjoslas ievērošanu gar ūdens objektiem ar noteikta platuma buferjoslu. Diskusijā par buferjoslas platuma noteikšanu gar dažāda veida ūdens objektiem iesaistījās Vides aizsardzības un reģionālās attīstības ministrija un lauksaimnieku nevalstiskās organizācijas. 2013.gadā sagatavoti priekšlikumi prasībām lauksaimniecības uzņēmumu biogāzes ražotnēs iegūto fermentācijas atlieku izmantošanai lauksaimniecības zemēs. Turpinātas sarunas un sarakste ar Eiropas

Komisiju par Padomes 1991.gada 12.decembra Direktīvas 91/676/EEK attiecībā uz ūdeņu aizsardzību pret piesārņojumu ar nitrātiem, kas cēlušies no lauksaimnieciskas darbības (Nitrātu direktīvas) ieviešanu Latvijā. Sēklu aprites jomā viens no svarīgākajiem uzdevumiem bija izstrādāt nosacījumus dārzeņu šķirņu kolekciju sēklu izplatīšanai. Sadarbībā ar nevalstiskajām organizācijām un asociācijām tika izstrādāti priekšlikumi un veiktas izmaiņas normatīvajos aktos.

Lopkopība

2013.gada galvenie uzdevumi Lopkopības un ciltsdarba jomā bija, izstrādāt risinājumus piena kvotu sistēmas pilnveidošanai un piena un gaļas nozaru (t.sk. ciltsdarba) attīstības virzienu izstrāde un ieviešana. Darbības rezultātā:

Sadarbībā ar sabiedriskām organizācijām, izstrādāta uz apstiprināta Vadības apspriedē Piensaimniecības nozares attīstības programma – „Latvijas piena nozares attīstības virzieni līdz 2020.gadam”. Sadarbībā ar sabiedriskām organizācijām, izstrādāta cūkkopības nozares attīstības virzienu programma – „Cūkkopības nozares attīstības virzieni līdz 2020.gadam”.

Sabiedriskās organizācijas izstrādāja un prezentēja aitkopības nozares attīstības programma – „Latvijas Aitu audzēšanas nozares attīstības stratēģija līdz 2023.gadam.”, kuru īsteno sadarbībā ar ZM.

Izstrādāti papildus risinājumi piena kvotu sistēmas pilnveidošanai un administrēšanai, lai pēdējā piena kvotas gadā (2014./2015.) visa neizmantotā piena kvota pēc iespējas tiktu izmantota ražošanai un lai ražotājiem būtu iespēja savlaicīgāk iegūt papildu piena kvotu, izmantojot nomas darījumus un paredzot ražotājiem papildus pieteikšanās termiņu (2015. gada 1. februāri) piena kvotas saņemšanai no valsts rezerves

Tika samazināts administratīvais slogs lauksaimniecības dzīvnieku īpašniekiem un turētājiem, šķirnes lauksaimniecības dzīvnieku organizācijām un komersantiem, kā arī uzlabotas LDC veicamās funkcijas:

- izveidota Lauksaimniecības datu centra elektroniskās paziņošanas sistēma kas dot iespēju elektroniskā veidā aizpildīt nepieciešamās veidlapas attiecībā uz dzīvnieku apzīmēšanu, ganāmpulku un novietņu reģistrēšanu, kā arī citas informācijas sniegšanu;
- paredzēta iespēja iesniegumu izcelsmes sertifikāta saņemšanai iesniegt ne tikai papīra, bet arī elektroniskā formā, kā arī izcelsmes sertifikātu sagatavot gan papīra, gan elektroniska dokumenta formā, kas ļauj gan vaislas lauksaimniecības dzīvnieku audzētājiem, gan vaislas lauksaimniecības dzīvnieku audzētāju organizācijām ietaupīt materiālos un laika resursus;
- fiziskām personām, kas veic lauksaimniecības dzīvnieku vērtēšanu, pārraudzību, mākslīgo apsēklošanu paredzot, ka sertifikātu un apliecību izsniedz uz nenoteiktu laiku un nepieciešamos dokumentus var iesniegt elektroniski, ja dokumenti noformēti atbilstoši normatīvajiem aktiem par elektronisko dokumentu noformēšanu;
- izveidota iespēja elektroniskā veidā aizpildīt nepieciešamās veidlapas attiecībā uz dzīvnieku apzīmēšanu, ganāmpulku un novietņu reģistrēšanu.

Tāpat gan augkopības, gan lopkopības nozarēs, kā arī lauksaimniecības resursu jomā viens no prioritāriem pasākumiem bija vadīt un koordinēt normatīvo aktu izstrādi lauksaimniecībā, mežsaimniecībā un zivsaimniecībā, t.sk. ES jauno politiku iniciatīvu un normatīvo aktu tiesību normu ieviešana, lai veicinātu dabas resursu ilgtspējīgu saglabāšanu. Rezultātā 2013.gadā ZM aktīvi iesaistījās darba grupās ES normatīvo aktu projektu izstrādē par augu reproduktīvā materiāla

audzēšanu un tirdzniecību, mēslošanas līdzekļu, kaļķošanas materiālu, augsnes ielabotāju, substrātu un augu biostimulatoru kvalitātes prasībām un apriti, par jaunajiem traktortehniku regulējošajiem normatīviem, zootehniskajiem un ģenealoģiskajiem nosacījumiem vaislas dzīvnieku un reproduktīvo produktu tirdzniecību, kā arī tika pilnveidots un papildināts Ciltsdarba un dzīvnieku audzēšanas likums.

Veterinārija un dzīvnieku labturība

Lai vecinātu bišu veselības izpēti, pabeigta EK līdzfinansētā 2012./2013.gada bišu veselības uzraudzības programma, kā arī turpināts atbalstīt biškopības nozari, izstrādājot jaunu EK līdzfinansēto 2013./2014.gada bišu veselības uzraudzības programmu, kurā paredzēts veikt bišu saimju klīnisko novērtēšanu, paraugu noņemšanu un to laboratorisko izmeklēšanu.

2013.gadā cūku sugas dzīvnieku īpašniekiem vai turētājiem ir noteikta kārtība, kā var iegūt un saglabāt no cūku brucelozes oficiāli brīvas novietnes statusu un rīcība brucelozes profilakses un apkarošanas pasākumu laikā, kā arī kārtība, kādā sedz cūku brucelozes apkarošanas laikā radušos zaudējumus, ja dzīvnieku īpašnieks vai turētājs iepriekš ir veicis cūku brucelozes profilakses pasākumus.

2013.gadā turpināta dzīvnieku veselības datu bāzes izveidošana, kas nodrošinās novietņu statusa un dzīvnieku veselības statusa reģistrēšanu, kā arī valsts uzraudzībā esošu infekcijas slimību reģistrēšanu un ziņošanu PVD, tādejādi veicinot dzīvnieku un sabiedrības veselības aizsardzību. Datu bāzē plānots ievietot informāciju par ārstētajiem dzīvniekiem un to ārstēšanā izmantotajām zālēm un to izdalīšanās periodiem, tādejādi veicinot sabiedrības veselības aizsardzību un antimikrobiālās rezistences ierobežošanu.

2013.gadā panākts, ka EK pārskata ES normatīvo aktu prasības un Pasaules Dzīvnieku veselības organizācija savus izstrādātos nosacījumus ar mērķi, lai ES dalībvalstis, kurās ir maza liellopu populācija un nav govju sūkļveida encefalopātijas (GSE) gadījumu, varētu pretendēt uz augstāko statusu „Nenožīmīga GSE riska statuss” un samazināt GSE izmeklējuma skaitu. Pamatojoties uz 2013.gadā paveikto, Latvijai 2014.gadā tiks piešķirts statuss „Nenožīmīgs GSE riska statuss”.

Lai sasniegtu jaunās Kopienas dzīvnieku veselības stratēģijas 2007.-2013.gadam mērķi „Profilakse ir labāka par ārstēšanu”, pieņemti Ministru kabineta 2013.gada 20.augusta noteikumi Nr.621 „Noteikumi par biodrošības pasākumu kopumu dzīvnieku turēšanas vietām”.

Ar Komisijas 2012.gada 27.jūlija Īstenošanas lēmumu Nr.2012/449/ES, ar kuru groza Lēmumu 2003/467/EK, Latvijai ir piešķirts no govju enzootiskās leikozes brīvas valsts statuss. Līdz ar to Ministru kabineta 2011.gada 15.novembra noteikumos Nr.880 „Govju enzootiskās leikozes uzraudzības, kontroles un apkarošanas kārtība” ir veikti grozījumi, nosakot jaunu kārtību dzīvnieku izmeklēšanai uz govju enzootisko leikozi. ZM, sniedzot valsts atbalstu dzīvnieku līķu savākšanai, transportēšanai, pārstrādei un likvidēšanai, turpināja pilnveidot ES likumdošanas prasībām atbilstošu sistēmu, kura nodrošina, ka dzīvnieku izcelsmes blakusproduktus savāc, transportē un identificē nekavējoties. Lai samazinātu administratīvo slogu uzņēmējiem, ZM veica grozījumus normatīvajos aktos par kārtību, kādā atzīst un reģistrē uzņēmumus un personas, kas iesaistītas tādu dzīvnieku izcelsmes blakusproduktu un atvasinātu produktu apritē, kas nav paredzēti cilvēku patēriņam, nosakot gadījumus, kad blakusproduktu apritē iesaistītai personai PVD nav jāiesniedz iesniegums reģistrācijai). Nodrošinot sabiedrības veselības un dzīvnieku veselības augstu aizsardzības līmeni, noteikts, ka aptiekā dzīvnieku īpašniekiem sniegt konsultācijas un

izsniegt veterinārās zāles ir tiesīgas personas, kuras pārzina dzīvnieku veselības un veterināro zāļu jomu un ir saņēmušas sertifikātu veterināro zāļu izplatīšanai. Lai ierobežotu pieaugošo apdraudējumu dzīvnieku un cilvēku veselībai, ko rada mikrobu rezistences attīstība pret veterinārmedicīnā lietojamajām antibiotikām, ir nodrošināta dalība starpnozaru Antimikrobiālās rezistences ierobežošanas koordinācijas komisijā un nodibināta darba grupa antimikrobiālās rezistences ierobežošanai dzīvnieku veselības jomā. Lai apzinātu un analizētu situāciju mājas (istabas) dzīvnieku reģistrācijas jomā un nodrošinātu ar mājas (istabas) dzīvnieku reģistrāciju saistīto jautājumu risināšanu, ar Ministru prezidenta 2013.gada 16.jūlija rīkojumu Nr.274 „Par darba grupu normatīvā regulējuma pilnveidei mājas (istabas) dzīvnieku reģistrācijas jomā” izveidota darba grupa, kas izvērtē situāciju mājas (istabas) dzīvnieku reģistrācijas jomā un, ja nepieciešams, izstrādās attiecīgus priekšlikumus normatīvo aktu pilnveidošanai. Lai pilnveidot un uzlabot sabiedrības līdzdalību dzīvnieku aizsardzības jomā, uzsākts darbs pie likumdošanas izvērtēšanas un pilnveidošanas, kas pieļautu sabiedrības iesaistīšanu dzīvnieku labturības jomas uzraudzībā. Nodrošināta informācijas aprīte ministrijā un padotības iestādēs saistībā ar Pasaules Tirdzniecības organizācijas Līgumu par sanitārajiem un fitosanitārajiem jautājumiem (PTO/SPS) un nodrošināta SPS nacionālā informācijas aprītes punkta (SPS National Enquiry Point) darbība.

Biotehnoloģija

Lai valstī nodrošinātu neatkarīgu, pamatotu un objektīvu ģenētiski modificēto organismu (ĢMO) aprītes riska novērtēšanas sistēmu, ZM izstrādāja likumprojektu „Grozījumi Ģenētiski modificēto organismu aprītes likumā”, kuru 2013.gada 12.novembrī apstiprināja MK. Likumprojekts paredz, ka ĢMO riska novērtēšanu Latvijā veiks BIOR, kas izveidos neatkarīgu zinātnisko ekspertu komisiju, uz kuras atzinuma pamata lems par atļaujas izsniegšanu darbībām ar ĢMO Latvijas teritorijā.

Savukārt VAAD izveido un uztur ģenētiski modificēto (ĢM) kultūraugu audzētāju reģistru un lemj par ĢM kultūraugu audzētāju iekļaušanu tajā, nosaka ĢMO klātbūtni sēklās un augu pavairošanas materiālā, kontrolē ĢM kultūraugu līdzāspastāvēšanu (kurā iekļauta patlaban EK saskaņotā esoša norma, kas liek ĢM kultūraugu audzētājam pirms tā iekļaušanas reģistrā savu darbību saskaņot ar visiem zemes īpašniekiem 14 km rādiusā ap potenciālo kultūraugu audzēšanas lauku).

VAAD arī izveidos ĢMO monitoringa sistēmu un veiks ĢM kultūraugu audzētāju apsekošanu, apsekojot arī tos kultūraugu audzētājus, kuri nav reģistrēti ĢM kultūraugu audzētāju reģistrā. Likumprojekts nosaka, ka turpmāk VAAD inspektori arī drīkstēs pieņemt lēmumu par ĢM kultūraugu sējumu vai stādījumu piespiedu kārtā tos iznīcināt, ja īpašnieks pats to noteiktā termiņā nebūs izdarījis.

ZM sadarbībā ar nevalstiskajām organizācijām sagatavojis normatīvā regulējuma projektu par ģenētiski modificēto kultūraugu līdzāspastāvēšanu, reglamentējot prasības ģenētiski modificēto kultūraugu līdzāspastāvēšanai un kārtību, kādā uzrauga, kontrolē un reģistrē ģenētiski modificēto kultūraugu audzētājus, svītro tos no ģenētiski modificēto kultūraugu audzētāju reģistra un apmainās ar ģenētiski modificēto kultūraugu audzētāju reģistrā iekļauto informāciju. Šobrīd projektā ietvertās normas jau vairāk kā gadu tiek saskaņotas ar Eiropas Komisiju.

Pārtikas drošība, nekaitīgums un kvalitāte

Grozījumi MK 2006.gada 2.maija noteikumos Nr.352 „Noteikumi par veterinārajai kontrolei nepakļautas pārtikas ieviešanu no trešajām valstīm un tās

kontroles kārtību valsts robežkontroles punktos, brīvajās zonās, brīvajās noliktavās un muitas noliktavās” samazina administratīvo slogu uzņēmējiem, kas nodarbojas ar pārtikas produktu ieviešanu no trešajām valstīm. Līdz šim dati par produktu robežkontroli tika ievadīti divās sistēmās: TRACES sistēmā (*Trade Control and Expert System*, kas ir Kopienas datorizēta sistēma) un SRDOK (PVD datorizēta sistēma, ko izmanto robežkontroles uzskaitē). Divu datorizēto sistēmu lietošana radīja pastiprinātu administratīvo slogu uzņēmējam, kā arī lieku resursu un laika izlietojumu un uzskaites datu dublēšanos PVD, tāpēc noteikts, ka turpmāk dati par produktu robežkontroli tiek ievadīti tikai TRACES sistēmā.

2013.gada 18.jūnijā stājās spēkā noteikumi par kautuvēm, kurās nokauto dzīvnieku gaļu mazā daudzumā realizē vietējā tirgū. Ar šiem noteikumiem ir rasta iespēja atvieglot prasības kautuvju uzbūvei, iekārtām un aprīkojumam, lai veicinātu kautuvju veidošanu reģionos, kuros atzītās kautuves atrodas pārāk tālu no mājlopu turēšanas vietām.

Lai pārtikas aprītē iesaistītajiem maltās gaļas ražotāji arī turpmāk varētu realizēt vietējā tirgū malto gaļu, kuras tauku procentuālais saturs un saistaudu un gaļas proteīnu attiecība neatbilst Regulā Nr.1169/2011 noteiktajiem kritērijiem, marķējot to ar īpašu marķējumu, ko nevar sajaukt Es normatīvajos aktos noteikto marķējumu, ir izstrādāti grozījumi normatīvajos aktos, kas reglamentē Latvijā iegūtas un vietējā tirgū izplatāmas gaļas, maltas gaļas, mehāniski atdalītas gaļas, gaļas izstrādājumu un gaļas produktu marķēšanu.

Ņemot vērā nelegālas darbības svaigu augļu un dārzeņu tirdzniecībā, kā arī lai mazinātu negodīgu konkurenci šajā nozarē, 2013.gada vasarā ir stājušies spēkā noteikumi, kas reglamentē primāro augu izcelsmes produktu apriti nelielā apjomā, nosakot, ka noteikumi attiecas tikai uz fiziskām personām, kurām atbilstoši nodokļu jomu reglamentējošiem normatīvajiem aktiem nav jāreģistrē saimnieciskā darbība. Tāpat ir pārskatīts un aktualizēts nelielo produktu saraksts un apjoms.

Ar Ministru kabineta 2013.gada 21.maija grozījumiem Ministru kabineta 2010.gada 2.februāra noteikumos Nr.104 „Pārtikas uzņēmumu atzīšanas un reģistrācijas kārtība” sakārtota sistēma, kad ārvalstu pilsoņi iesaistās pārtikas aprītē, sniedzot īslaicīgus pakalpojumus Latvijas teritorijā – tādējādi nodrošināta pārtikas izsekojamība visos ražošanas, pārstrādes un izplatīšanas posmos un nodrošināta sabiedrības interešu aizsardzība (cilvēku un dzīvnieku veselība un dzīvība, vides aizsardzība).

2013.gada 13.decembrī pieņemta Komisijas Īstenošanas regula (ES) Nr.1337/2013 par obligātu izcelsmes valsts un izcelsmes vietas norādīšanu svaigai, atdesētai un saldētai cūkgaļai, aitu, kazu un mājputnu gaļai. Šī regula paredz obligātu izcelsmes norādi uz dalībvalsti vai trešo valsti, kurā attiecīgais dzīvnieks ir audzēts un nokauts. Terminu „izcelsme” var lietot tikai gaļai, kas iegūta no dzīvniekiem, kas dzimuši, audzēti un nokauti vienā dalībvalstī vai trešajā valstī. Attiecībā uz malto gaļu un atgriezumiem, ņemot vērā to ražošanas procesa īpatnības, uzņēmumiem atļauts izmantot vienkāršotu norāžu sistēmu.

Lai veicinātu Nacionālās pārtikas kvalitātes shēmas (turpmāk – NPKS) attīstību, izstrādāts plāns tās darbības un atpazīstamības veicināšanas uzlabošanai. Sākot ar 2013.gada 1.janvāri vienkāršota kontroles un uzraudzības sistēma un kontroles institūcijas funkcijas veic PVD. 2013.gada 20.februārī ZM noslēdza līgumu par preču zīmes „Kvalitatīvs produkts” lietošanas tiesību nodošanu Latvijas Pārtikas uzņēmumu federācijai, kura organizēs un realizēs arī popularizēšanas, reklāmas un informatīvos pasākumus. Tā kā Latvijas klimatisko apstākļu dēļ izejvielu piegādātājiem ir sezonāla rakstura darbība un ražotājiem visa gada garumā nav

pieejamas visa veida Latvijā ražotas izejvielas, piemēram, kakao, tiek paplašināta nacionālās pārtikas kvalitātes shēma un uzsākta arī nacionālās pārtikas kvalitātes shēmas prasību pārskatīšana. Tas dos iespēju ražotājiem ražot un patērētājiem saņemt paaugstinātas kvalitātes produktus, kuros pārsniegts vispārīgais komerciālo preču standarts un vismaz 75 % no ražošanā izmantotajām izejvielām ir iegūtas vienā valstī – Latvijā. Patērētāji šādu produktu var viegli atpazīt pēc zaļās krāsas norādes „Kvalitatīvs produkts”, tautā sauktas par „Zaļo karotīti” un tāpat būs iespēja ražot paaugstinātas kvalitātes produktus, kuros pārsniegts vispārīgais komerciālu preču standarts un kuru pilns pārstrādes cikls notiek Latvijā. Šos produktus varēs atpazīt pēc bordo krāsas norādes „Kvalitatīvs produkts”, kuras apakšmalā kā uzraksts izvietota produkta ražošanas valsts vai reģiona norāde „Ražots Latvijā”, kas apliecina, ka produkta pilns pārstrādes cikls notiek attiecīgajā valstī.

NPKS jeb „Zaļās karotītes” produkti aptver plašu labi atpazīstamu pārtikas produktu klāstu. 2013.gada beigās NPKS darbojās 368 dalībnieki, t.sk. 42 pārstrādes uzņēmumi, aptverot 140 sertificētus produktus.

2013.gada 11.oktobrī Eiropas Komisijā tika pieņemta Regula (ES) Nr.978/2013, ar ko ieraksta nosaukumu Garantēto tradicionālo īpatnību reģistrā „Sklandrausis”. Šis ir pirmais pārtikas produkts no Latvijas, kas iekļauts ES Aizsargātajos reģistros. 2013.gadā Eiropas Komisijai turpina izvērtēt pieteikumu, lai „Salināto rudzu rupjmaizi” iekļautu Garantēto tradicionālo īpatnību reģistrā. Veiksmīgas ražotāju, ZM un PVD sadarbības rezultātā, 2013.gada 11.septembrī Eiropas Komisijai tika nosūtīts pieteikums, lai produktu „Carnikavas nēģi ” iekļautu Aizsargātu ģeogrāfiskās izcelsmes norāžu reģistrā.

2013.gada 10.decembrī biedrība „Uzņēmumu attīstībai un inovācijai”, kura apvieno SIA „Valdo” un lielo pelēko zirņu audzētājus, iesniedza PVD pieteikumu par produkta „Latvijas lielie pelēki zirņi” ierakstīšanu ES Aizsargāto cilmes vietas nosaukumu reģistrā un tika pieņemts lēmums uzsākt reģistrācijas procedūru.

Bioloģiskās lauksaimniecības attīstībai un veicināšanai 2013.gadā izstrādāti grozījumi Ministru kabineta noteikumos Nr.485 „Bioloģiskās lauksaimniecības uzraudzības un kontroles kārtība”, kas noteica iespēju bioloģiskās kontroles institūcijai veikt darbību trešajās valstīs un iespēju PVD izsniegt importa atļauju bioloģisko produktu ievešanai no trešajām valstīm, kā arī uzsākta noteikumu grozījumu izstrāde, lai noteiktu pasākumus bioloģiskās lauksaimniecības kontroles sistēmas uzlabošanai, tostarp veicamos pasākumus neatbilstību un pārkāpumu gadījumos.

Sagatavota informācija, kas bija nepieciešama, lai Eiropas Komisija izstrādātu Bioloģiskās lauksaimniecības ietekmes ziņojumu, kura ir izmantota jaunā bioloģiskās lauksaimniecības regulas priekšlikuma izstrādē.

2013.gadā bioloģiskās lauksaimniecība turpināja attīstīties un sasniedza vairāk kā 3,5 tūkst. iesaistīto uzņēmēju, un vairāk kā 200 tūkstoši hektāru, kas sastāda 10% no lauksaimniecībā izmantojamās zemes, kas ierindo Latviju piektajā vietā Eiropas Savienībā.

Sagatavoti grozījumi Ministru kabineta 2008.gada 26.maija noteikumos Nr.370 „Noteikumi par mākslīgajiem maisījumiem zīdaiņiem un mākslīgajiem papildu ēdināšanas maisījumiem zīdaiņiem”, kas ievieš Direktīvas 2013/46/ES, prasības un nosaka, ka maisījumiem zīdaiņiem var lietot arī kazas piena olbaltumvielas, kas iepriekš nebija atļauts.

Samazināts administratīvais slogs – ar 2013.gada 1.augustu atcelti Ministru kabineta 2010.gada 16.februāra noteikumi Nr.146 „Obligātās nekaitīguma prasības

pārtikas piedevām un pārtikas produktiem, kuros izmantotas pārtikas piedevas”, lai nedublētu Regulā Nr.1333/2008 par pārtikas piedevām noteiktās prasības.

Pārtikas nozare

Turpināts aktīvs darbs konsultatīvās un koordinējošās institūcijas – Pārtikas nozares padomes, kuras sastāvā iekļauti pārstāvji gan no valsts pārvaldes institūcijām, gan no lauksaimniecības, pārtikas un veselības nozares sabiedriskajām organizācijām, ietvaros. Koordinēti ar pārtikas nozari saistīti jautājumi un nodrošināta pārtikas nozarei būtisku problēmu risināšana. Dalība Negodīgas mazumtirdzniecības prakses aizlieguma likumprojekta izstrādē, sniedzot atzinumus Ekonomikas ministrijai. Pilnveidoti atbalsta saņemšanas nosacījumi Lauku attīstības programmas pasākuma „Lauksaimniecības produktu pievienotās vērtības radīšana” ietvaros. Dalība jaunās lauksaimniecības produktu informatīvo un veicināšanas programmu regulas izstrādē, kas paredz vienkāršot veicināšanas politiku, uzlabojot esošo shēmu. 2013.gadā ZM turpināja aktīvi iesaistīties publisko iepirkumu sistēmas pilnveidošanā pārtikas jomā, lai palielinātu vietējās produkcijas tirgus daļu valsts un pašvaldību publiskajos pārtikas iepirkumos. 2013.gadā ZM izveidoja darba grupu veselīgas pārtikas ražošanas un patēriņa veicināšanai. Darba grupas sastāvā ir iekļauti pārstāvji no valsts institūcijām, nevalstiskām organizācijām un pārtikas nozares pārstāvji. 2013.gadā tika organizētas 2 darba grupas sanāksmes.

EK programma vistrūcīgākajām personām

Latvijā EK pārtikas izdalīšanas programmā vistrūcīgākajām personām piedalījās no 2006.gada. Secīgu KLP reformu un labvēlīgas ražotāju cenu attīstības dēļ, kā arī ES Vispārējās tiesas 2011.gada 13.aprīļa spriedumā lietā T-576/08 par pārtikas iepirkumiem Kopienas tirgū nolemto, Savienībā pieņēma lēmumu¹ izbeigt pārtikas izdalīšanas shēmas darbību līdz ar 2013.gada plāna pabeigšanu. 2013.gadā pārtikas paku izdale tika organizēta 447 vietās Latvijas teritorijā, un to nodrošināja deviņas labdarības organizācijas (biedrības un reliģiskās organizācijas). Gada laikā pārtikas produktu komplektus saņēma ap 150 tūkstošiem iedzīvotāju. 2013.gadā pieauga arī programmas īstenošanai novirzītais finansējuma apmērs, no 197 tūkst. latu 2006.gadā līdz 3,66 miljoniem latu (5,2 milj. euro) 2013.gadā no ELGF. Visus programmas īstenošanas gadus EK programmas pasākumus administrēja, kā arī pārtikas iegādi, t.sk., izmantojot intervences uzkrājumus, veica LAD.

Valsts atbalsts

Valsts atbalstam lauksaimniecībā pilnībā jāatbilst Kopienas pamatnostādņem attiecībā uz valsts atbalstu lauksaimniecības nozarē. Lai veicinātu lauksaimniecības un lauku attīstību, kā arī lai paaugstinātu lauku teritoriju iedzīvotāju dzīves līmeni, papildus ES atbalstam Latvija sniedz atbalstu valsts subsīdiju veidā. Atbilstoši „Latvijas lauku attīstības valsts stratēģijas plāns 2007.–2013.gadam” lauksaimniecības un lauku attīstības subsīdiju izmantošanā ir finansējamas sekojošas prioritātes:

- labas lauksaimniecības pieredzes izplatīšana lauksaimniekiem un nozares speciālistiem;

¹ Eiropas Parlamenta un Padomes 2012.gada 15.februāra Regula Nr.121/2012, ar ko Padomes Regulas (EK) Nr.1290/2005 un (EK) Nr.1234/2007 groza attiecībā uz pārtikas izdalīšanu vistrūcīgākajām personām Savienībā.

- pielietojamā lauksaimniecības zinātne;
- Latvijas lauku konsultāciju un izglītības centra pakalpojumi lauksaimniekiem un lauku teritorijas uzņēmējiem;
- lauksaimniecības un mežsaimniecības speciālistu sagatavošana;
- lauksaimniecības biedrību un nodibinājumu attīstība.

2013.gada 15.janvārī apstiprināja MK noteikumus Nr.39 „Grozījumi Ministru kabineta 2012.gada 14.februāra noteikumos Nr.112 “Noteikumi par valsts atbalstu lauksaimniecībai un tā piešķiršanas kārtību””. Atbilstošā finansējuma sadalījums pa atbalsta pasākumiem ir attēlots šādā tabulā:

Tabula nr.2.

2013.g. piešķirtā valsts atbalsta sadalījums (Ls)

Atbalsta pasākums	Atbalsta mērķis	Piešķirtā finansējuma apjoms*	
		Ls	%
Lopkopības attīstībai	Izmantojot augstvērtīgus vaislas lauksaimniecības dzīvniekus, veicināt lopkopības nozaru ciltsdarba attīstību, nodrošināt dzīvnieku, ganāmpulku un novietņu reģistra uzturēšanu, piena šķirņu govju un kazu virspārraudzību, kā arī dzīvnieku liķu savākšanu, transportēšanu, pārstrādi un likvidēšanu.	3 456 929	50%
Augkopības attīstībai	Atbalstu piešķir zinātniskam institūtam, kas uztur augu gēnu banku un augu ģenētisko resursu centrālo datubāzi, šādu pasākumu nodrošināšanai: Zemkopības ministrijas kompetencē esošo augu ģenētisko resursu gēnu bankas darbības un sēklu paraugu saglabāšanai; Zemkopības ministrijas kompetencē esošo augu ģenētisko resursu centrālās datubāzes darbības nodrošināšanai; Zemkopības ministrijas kompetencē esošo augu ģenētisko resursu molekulārās pasportizācijas laboratorijas darbības nodrošināšanai.	391 361	6%
Pētījumiem, starptautiskai un savstarpējai sadarbībai	-veicināt sabiedrības izglītošanu lauksaimniecības jomā. - iesaistīt lauku un lauksaimnieku biedrības un nodibinājumus lēmumu pieņemšanā un nodrošināt informācijas apriti starp valsts pārvaldes iestādēm, Eiropas Savienības institūcijām un lauksaimniekiem. -nodrošināt iesniegumu izvērtēšanu un finansējuma piešķiršanu ārkārtas atbalsta pasākumiem, kas nav ietverti citos valsts atbalsta pasākumos.	923 614	13%
Tirgus veicināšanai	Palielināt un diversificēt Latvijas lauksaimniecības un pārtikas preču eksportu.	216 000	3%
Dalībai pārtikas kvalitātes shēmās	Veicināt kvalitatīvu pārtikas produktu ražošanu, pirmapstrādi, apstrādi un pārstrādi, nodrošinot produkta nokļūšanu mazumtirdzniecībā.	472 438	7%
Lauksaimniecības nozaru riska samazināšanai	Sedzot apdrošināšanas polises iegādes izdevumus par kultūraugu un produktīvo lauksaimniecības dzīvnieku apdrošināšanu, veicināt lauksaimnieku iesaistīšanos lauksaimniecības nozaru riska mazināšanā.	692 900	10%
Kooperācijas attīstībai	Veicināt kooperācijas attīstību lauksaimniecības un mežsaimniecības nozarēs un palielināt atzītu lauksaimniecības pakalpojumu kooperatīvo sabiedrību konkurētspēju.	179 000	2%
Iepriekšējā gadā uzsāktu atbalsta pasākumu izpildes finansējumam		593 903	9%
Kopā=		6 926 145	100%

*- Saskaņā ar MK 2012.gada 14.februārī noteikumi Nr.112 /redakcija 15.01.2013- 26.11.2013/

Kā redzams no tabulas, tad prioritāri no finansējuma apjoma bija atbalsta pasākumi lopkopības attīstības un pētījumiem, starptautiskai un savstarpējai sadarbībai, kas 2013.g. kopā veidoja 63% no piešķirtā valsts atbalsta apmēra. Valsts atbalsta finansējuma kopējais izlietojums 2013.gadā bija 6 791 955 Ls apjomā.

Aizdevumi, kredītu garantijas lauku uzņēmējiem, Kredītu fonds un nodokļu atvieglojumi

Lauku uzņēmējiem ir pieejami aizdevumi apgrozāmo līdzekļu iegādei lauksaimniecības produkcijas ražošanai un šādu aizdevumu administrēšanu saskaņā MK 2010.gada 27.aprīļa noteikumiem Nr.403 „Kārtība, kādā piešķir valsts atbalstu apgrozāmo līdzekļu iegādei lauksaimniecības produkcijas ražošanai” veic valsts akciju sabiedrība „Latvijas Hipotēku un zemes banka” (tagad – ALTUM), kas 2013.gadā piešķīra 193 aizdevumus 6,36 milj.Ls apmērā. Tika turpināta valsts atbalsta programmas īstenošana lauksaimniecības produkcijas ražotājiem, kas paredz ilgtermiņa aizdevumu piešķiršanu lauksaimniecībā izmantojamās zemes iegādei, balstoties uz MK 2012.gada 29.maija noteikumiem Nr.381 „Valsts atbalsta piešķiršanas kārtība lauksaimniecībā izmantojamās zemes iegādei lauksaimniecības produkcijas ražošanai”. Aizdevumu pieteikumu izvērtēšanu un administrēšanu veic ALTUM. Savukārt gala lēmumu par aizdevumu piešķiršanu pieņem valsts akciju sabiedrība „Lauku attīstības fonds” (turpmāk- LAF) un 2013.gadā, pieņemti 185 lēmumi par aizdevumu piešķiršanu 6,28 milj.Ls apmērā. LAF arī 2013.gadā turpināja garantēt banku izsniegtos īstermiņa un ilgtermiņa kredītus lauku uzņēmējiem, lauksaimniecības produkcijas ražotājiem un pārstrādātājiem, piešķirot 164 kredītu garantijas kopsummā par Ls 11,14 milj. kā rezultātā uzņēmēji varēja saņemt kredītus kopsummā par Ls 27,46 milj. Līdz 2013.gada beigām spēkā bija 634 LAF piešķirtās kredītu garantijas par kopējo summu 23, 64 milj.Ls.

Saskaņā ar Valsts ieņēmumu dienesta sniegto informāciju:

- lauksaimniecības produktu ražotājiem 2013. gadā izmaksāto pievienotās vērtības nodokļa 14 % kompensāciju kopsumma bija 5 815 tūkst. Ls (saskaņā ar pievienotās vērtības nodokļa likuma 135.punktu);
- uzņēmumu ienākuma nodokļa atlaide (10 latu apmērā par katru lauksaimniecībā izmantojamās zemes hektāru) bija 1 580 tūkst. Ls, kas tika piešķirta 695 nodokļu maksātājiem (saskaņā ar likuma “Par uzņēmumu ienākuma nodokli” 18.pantu);
- peļņa tika samazināta 2 362 nodokļa maksātājiem, kuriem ar uzņēmumu ienākuma nodokli neapliekamā ienākuma - summas, kas saņemtās kā valsts atbalsts lauksaimniecībai un Eiropas Savienības atbalsts lauksaimniecībai un lauku attīstībai, apmērs bija 66 908 tūkst. Ls (saskaņā ar likuma „Par uzņēmumu ienākuma nodokli” 6.panta 4.daļas 2.punktu);
- 2013.gadā 59 lauksaimniecības produktu ražošanas un pārstrādes uzņēmumi bija izvēlējušies piemērot Pievienotās vērtības nodokļa likuma 137. pantā noteikto īpašo nodokļa maksāšanas un priekšnodokļa atskaitīšanas kārtību.

Saskaņā ar CSDD sniegto informāciju:

- 2013.gadā 2 239 lauksaimniecības produkcijas ražotāji par 2 945 kravas automobiļiem, 230 piekabēm un 353 puspiekabēm ir saņēmuši (saskaņā ar Transportlīdzekļa ekspluatācijas nodokļa un uzņēmumu vieglo transportlīdzekļu nodokļa likuma 7.panta ceturto daļu) transportlīdzekļa ekspluatācijas nodokļa atvieglojumu 179 tūkst. Ls apmērā. Kopumā

2013.gadā lauksaimniecības produkcijas ražotāji samaksāja transportlīdzekļu ekspluatācijas nodokli 136 tūkst. Ls apmērā;

2013.gadā 1 991 lauksaimniecības produkcijas ražotāji saņēma atbrīvojumu no uzņēmumu vieglo transportlīdzekļu nodokļa maksāšanas (saskaņā ar Transportlīdzekļa ekspluatācijas nodokļa un uzņēmumu vieglo transportlīdzekļu nodokļa likuma 14.panta pirmās daļas 6.punktu) 1 018 tūkst. Ls apmērā. Savukārt 2013.gadā 785 lauksaimniecības produkcijas ražotāji samaksāja uzņēmumu vieglo transportlīdzekļu nodokli 463 tūkst. Ls apmērā.

Latvijas Lauku attīstības programma 2007.-2013.gadam

LAP 2007.– 2013.gadam izmaksātā kopējā finansējuma apjoms 2013.g. ir 238,3 milj. EUR (t.sk.: 1.ass – 91,7 milj. EUR; 2.ass -79,4 milj. EUR; 3.ass – 47,4 milj. EUR; 4.ass 8,2 milj.EUR un Tehniskā palīdzība 10,1 milj. EUR). 2013.gadā turpinājās LAP pasākumu ieviešana un tika nodrošināta projektu iesniegumu pieņemšana 9 pasākumos. Pavisam 2013.gadā tika iesniegti 6 649 projekti par kopējo attiecināmo izmaksu summu 175,2 milj. EUR, savukārt apstiprināti – 5 510 projekti par 187,7 milj. EUR .

Kopš 2008.gada lauksaimniekiem tiek piedāvāta iespēja pieteikties platību maksājumiem, kā arī iesniegt lauku bloku precizēšanas pieprasījumus, izmantojot Elektronisko pieteikšanās sistēmu (EPS), kuras pilnveidošana notika arī 2013.gadā, būtiski pilnveidojot lauku bloku zīmēšanas iespējas un pieteikuma labošanas funkcijas, ieviešot iezīmētā lauka platības lieluma attēlošanu. Šādu iespēju 2013. gadā izmantoja 11 463 lauksaimnieki, tai skaitā 7 954 pieteicās uz 2.ass platību maksājumiem vides un lauku ainavas uzlabošanai.

Pasākuma „Arodapmācības un informācijas pasākumi” tika izsludināta viena projektu pieņemšanas kārtā. 2013.gadā iesniegti 50 projekti, no kuriem apstiprināti 49 projekti ar kopējo publisko finansējumu 182,7 tūkst. EUR, mācības notika 204 dienas, un tajās piedalījās 1 325 klausītāju, iesaistot 184 lektoru.

2013.gadā pasākuma „Lauku saimniecību modernizācija” ietvaros tika izsludinātas divas projektu iesniegumu pieņemšanas kārtas (13. un 14.kārta), vienā no tām atbalstam bija iespējams pieteikties atbilstīgām lauksaimniecības pakalpojumu kooperatīvajām sabiedrībām, savukārt otrā tika atbalstīti ieguldījumi ražas novākšanas tehnikas iegādē, kūtsmēslu krātuvju un kautuvju izveidē. Atbilstīgās lauksaimniecības pakalpojumu kooperatīvās sabiedrības pasākuma 13.kārtā iesniedza 30 projektus, kuru kopējā attiecināmo izmaksu summa bija 11,57 milj. EUR. Šajos projektos paredzētās investīcijas bija pārsvarā kooperatīvu biedriem nepieciešamo infrastruktūras un ražas pirmapstrādes objektu būvniecība.

Savukārt 14.kārtā pretendenti iesniedza 405 projektus, kuru kopējā attiecināmo izmaksu summa bija 57,7 milj. EUR. No kopējā projektu skaita tika iesniegti 110 projekti par kūtsmēslu krātuvju izveidi (aptuveni 55% no kopējā, kārtai pieejamā publiskā finansējuma apjoma), pārsvarā Ziemeļkurzemes un Dienvidkurzemes LAD reģionālajās lauksaimniecības pārvaldēs. Kautuvju izveidei vai rekonstrukcijai tika iesniegts 21 projekts (aptuveni 16 % no kopējā, kārtai pieejamā publiskā finansējuma apjoma), savukārt pārējos 278 projektos bija paredzēta lauksaimniecības kultūru ražas novākšanas tehnikas iegāde (aptuveni 29 % no kopējā, kārtai pieejamā publiskā finansējuma apjoma).

Kopumā 2013.gadā tika iesniegti 436 projekti un apstiprināti 563 projekti (2013.gadā tika apstiprināta arī daļa no 2012.gadā iesniegtajiem projektiem).

Pasākuma „Meža ekonomiskās vērtības uzlabošana” ietvaros 2013.gadā tika izsludinātas 2 projektu pieņemšanas kārtas. 2013.gadā apstiprināto projektu skaits 2 748, kuru publiskais finansējums bija 5,4 milj. EUR. Šajā gadā Valsts meža dienestā ir iesniegti un izvērtēti Meža apsaimniekošanas plāni, kuros plānots saņemt Valsts un Eiropas Savienības atbalstu 32 tūkst. ha jaunaudžu kopšanai.

Pasākuma „Lauksaimniecības un mežsaimniecības produktu pievienotā vērtība” ietvaros tika izsludināta viena projektu iesniegumu pieņemšanas kārtā atbalsta pretendentiem, kas nodarbojas vai sāks nodarboties ar bioloģisko lauksaimniecības produktu pārstrādi, un kas nodarbojas ar gaļas pārstrādi. Šajā gadā iesniegti 16 projekti ar kopējo publisko finansējumu 11 milj. EUR apmērā un apstiprināti 16 projekti ar publisko finansējumu 8,6 milj. EUR apmērā.

Pasākuma „Infrastruktūra, kas attiecas uz lauksaimniecības un mežsaimniecības attīstību un pielāgošanu” ietvaros 2013.gadā tika izsludināta viena projektu pieņemšanas kārtā. Pasākumā apstiprināti 253 projekti, kuru publiskais finansējums bija 15 milj. EUR. Valsts vai valsts nozīmes meliorācijas sistēmu rekonstrukcijai un renovācijai VSIA „Zemkopības ministrijas nekustamie īpašumi” 2013.gadā realizēti 25 projekti par kopējo summu 3,7milj. EUR.

Pasākuma „Ražotāju grupas” ietvaros 2013.gadā tika izsludināta viena projektu iesniegumu pieņemšanas kārtā un tika iesniegti 9 projekti. 9 atbilstīgās lauksaimniecības pakalpojumu kooperatīvās sabiedrības saņēma finansējumu no ELFLA 353 milj. EUR apmērā, kuru izmaksāja 2014.gadā.

Pasākuma „Lauksaimniecībā neizmantojamās zemes pirmreizējā apmežošana” ietvaros 2013.gadā netika izsludinātas jaunas pieteikšanās kārtas. Ņemot vērā pēdējās (2009.gadā izsludinātās kārtas) projektu iesniegšanas kārtas augsto aktivitāti, 2010.gadā ar Eiropas Komisiju tika saskaņota finansējuma pārdale no Meža ekonomiskās vērtības uzlabošanas pasākuma (7,5 milj. EUR), lai būtu iespējams atbalstīt visus pēdējā kārtā iesniegtos atbalsta saņemšanas nosacījumiem atbilstošos projektus un 2013. gadā turpinājās atbalstīto projektu realizācija.

2013.gadā pasākuma „Mežsaimniecības ražošanas potenciāla atjaunošana un preventīvo pasākumu ieviešana” ietvaros apstiprināto projektu skaits 59 (publiskais finansējums 190,8 tūkst. EUR). Tika īstenotas divas aktivitātes, katrā aktivitātē izsludināta viena projekta iesniegumu pieņemšanas kārtā. Šī pasākuma:

- aktivitātē „Mežsaimniecības ražošanas potenciāla atjaunošana ugunsgrēku un dabas katastrofu radīto postījumu vietās” 2013.gadā atjaunotas mežaudzes 150,41 ha platībā (110,3 tūkst. EUR) un veikta atjaunoto mežaudžu kopšana 428,76 ha platībā (72,6 tūkst. EUR). Būtiskākais iemesls mežaudžu augtspējas zaudēšanai bija vējgāzes un snieglauzes, kas sastāda aptuveni pusi no visiem bojājumiem;

- aktivitātē „Meža ugunsdrošības profilaktisko pasākumu ieviešana” 2013. gadā meža ugunsapsardzībā ir veikta ugunsnovērošanas torņu būvniecība un rekonstrukcija - 30 torņi (528,2 tūkst. EUR). Plānots arī turpināt ugunsnovērošanas torņu būvniecību un rekonstrukciju, izmantojot Eiropas Lauksaimniecības fonda lauku attīstībai (ELFLA) līdzekļus.

Pasākuma „Atbalsts uzņēmumu radīšanai un attīstībai (ietverot ar lauksaimniecību nesaistītu darbību dažādošanu)” 2013. gadā Lauku atbalsta dienests izsludināja vienu 9. projektu pieņemšanas kārtu ar kopējo publisko finansējumu 1,4 milj. EUR. Šajā kārtā tika iesniegti 120 projekti, kuru attiecināmās izmaksas bija 3,4 milj. EUR. Tika apstiprināti 557 projekti ar kopējo publisko finansējumu 33,4 milj. EUR, bet noraidīti 314 projekti. Šīs kārtas ietvaros tika sniegts atbalsts tikai

mežkopības un citas mežizstrādes darbībām, izņemot meža koku audzētavu darbības, un mežsaimniecības palīgdarbības - tikai mežizstrādes pakalpojumu sniegšanai.

2013. gadā pasākumā „Tūrisma aktivitāšu veicināšana” Lauku atbalsta dienests izsludināja vienu projektu pieņemšanas kārtu ar kopējo publisko finansējumu 6,2 milj. EUR. Šajā kārtā tika iesniegti 148 pieteikumi, no kuriem 2 bija lauku tūrisma pakalpojumu mārketinga aktivitāšu īstenošanai un 146 pārējām aktivitātēm. Šajā kārtā tika apstiprināti 92 projekti ar attiecināmajām izmaksām 6,6 milj. EUR apmērā. Šī pasākuma ietvaros tika piešķirti kredītu fonda aizdevumi ar kopējo publisko finansējumu 689,2 tūkst. EUR (484,4 tūkst. LVL).

2013.gadā, pasākumā „Lauku mantojuma saglabāšana un atjaunošana” tika izsludināta 2. projektu pieņemšanas kārtā ar pieejamo publisko finansējumu 3,8 milj. EUR, kurā tika iesniegti 37 projekti, apstiprināti 26 projekti.

Savukārt, pasākumu „Pamatpakalpojumi ekonomikai un iedzīvotājiem”, „Atbalsts jaunajiem lauksaimniekiem” un „Daļēji naturālo saimniecību pārstrukturizācija” ietvaros 2013.gadā jaunas projektu pieņemšanas kārtas netika izsludinātas, jo viss šajos pasākumos pieejamais publiskais finansējums jau bija izlietots.

2013. gadā pasākuma „Agrovides maksājumi” ietvaros saimniecībām tika izmaksāti 32,9 milj. EUR. Apakšpasākumos - “Bioloģiskās lauksaimniecības attīstība” (BLA) tika iesniegti 3 386 pieteikumi un apstiprināti 175 928 ha platības, “Bioloģiskās daudzveidības uzturēšana zālajos” (BDUZ) tika iesniegti 4 117 pieteikumi un apstiprināti 34 287 ha, “Integrētās dārzkopības ieviešana un veicināšana” (IDIV) tika iesniegti 226 pieteikumi un apstiprināti 2 306 ha un “Rugāju lauks ziemas periodā” (RLZP) tika iesniegti 1 072 pieteikumi un apstiprināti 54 317 ha.

Pasākuma „Agrovides maksājumi” ietvaros jaunas saistības uzņemt nevarēja. Atbalsta pretendenti 2013. gadā nebija arī tiesīgi paplašināt 2012. gadā apstiprināto saistību platību. Atbalsta saņēmējiem, kam 2012. gads bija pēdējais saistību gads, bija tiesības par vienu gadu pagarināt saistību periodu par 2012. gadā apstiprināto saistību platību vai mazāku platību, neatmaksājot iepriekš saņemto atbalstu.

Pasākuma „Maksājumi par nelabvēlīgiem apstākļiem citās teritorijās (izņemot kalnu teritorijas)” (MLA) 2013.gadā atbalstam pieteicās 40 534 pretendenti, kas ir par 3,1% mazāk kā iepriekšējā gadā. Pasākuma ietvaros tika apstiprināti 1 065 689 ha platības un saimniecībām izmaksāti 39,1 milj. EUR.

Pasākuma „NATURA 2000 maksājumi un maksājumi, kas saistīti ar Direktīvu 2000/60/EK” ietvaros 2013.gadā tika atbalstītas 5 971 saimniecības ar apstiprinātu kopējo lauksaimniecībā izmantojamās zemes platību 57 286 ha.

Pasākuma „NATURA 2000 maksājumi (meža īpašniekiem, par aizliegto saimniecisko darbību)” ietvaros 2013.gadā turpināja palielināties NATURA 2000 maksājumu pretendentu skaits. 2013.gadā tika iesniegti 1 974 iesniegumi atbalsta saņemšanai, par 4,7% vairāk kā iepriekšējā gadā, un tajos ietvertā platība bija 31 524 ha – par 7,8% vairāk kā 2012. gadā.

Kā arī 2013.gadā turpinājās LAP 4.ass „LEADER pieejas īstenošana” atbalsta pasākumu ieviešana.

Pasākumā „Konkurētspējas veicināšana un lauku ekonomikas dažādošana vietējo attīstības stratēģiju īstenošanas teritorijā” turpinājās jaunu projektu pieņemšana un 2013.gadā VRG izsludināja 91 projektu pieņemšanas kārtu.

Pasākumā „Vietējo attīstības stratēģiju īstenošana” atbalstu vietējās attīstības stratēģijas īstenošanai kopumā ir saņēmušas 40 VRG plānoto 33 VRG vietā Līdzīgi arī VRG aptvertā teritorija un kopējais iedzīvotāju skaits teritorijā krietni pārsniedz LAP plānoto

Lai nodrošinātu kvalitatīvu vietējās attīstības stratēģijas īstenošanu, 2013.gadā turpinājās pasākuma „Vietējās rīcības grupas darbības nodrošināšana, prasmju apguve un teritorijas aktivizēšana” aktivitāšu īstenošana. Atbalstu saņēma 39 VRG un kopumā vietējo attīstības stratēģiju īstenošanai tika novirzīts publiskais finansējums EUR 1,68 milj. apmērā.

2013.gadā pasākumā „Konkurētspējas veicināšana un lauku ekonomikas dažādošana vietējo attīstības stratēģiju īstenošanas teritorijā” apstiprināti 1 146 vietējām attīstības stratēģijām atbilstoši projektu iesniegumi ar kopējo publisko finansējumu EUR 9,05 milj. un realizēti pilnībā vai daļēji projekti par kopējo publisko finansējumu EUR 7,4 milj.

2013.gadā liela interese tika izrādīta arī par apakšpasākuma “Konkurētspējas veicināšana vietējo attīstības stratēģiju īstenošanas teritorijā” aktivitāšu īstenošanu, kur atbalstu var saņemt projektiem, kas atbilst pasākuma „Lauku saimniecību modernizācija” un pasākuma „Lauksaimniecības produktu pievienotās vērtības radīšana” atbalsta saņemšanas nosacījumiem, kā arī maza apjoma investīcijām lauksaimniecības produktu ražošanai un pārstrādei mājās apstākļos (mājražošanai). Kopumā tika apstiprināts 251 projekts ar publisko finansējumu 1,36 milj. EUR apmērā.

2013.gadā turpinājās pasākuma „Starpteritoriālā un starpvalstu sadarbība” īstenošana. Tā kā otrā iesniegumu pieņemšanas kārtā iesniegtajiem projektu iesniegumiem netika apstiprināts viss izsludinātais publiskais finansējums, tas tika pārcelts uz trešo projektu pieņemšanas kārtu, kur tika iesniegti 4 projektu iesniegumi ar publisko finansējumu 160,9 tūkst. EUR apmērā. Kopumā 2013.gadā apstiprināti 9 starpvalstu sadarbības projekti ar publisko finansējumu 269,7 tūkst. EUR apmērā. 2013.gadā realizēti vai daļēji realizēti tika 23 sadarbības projekti ar publisko finansējumu 106 tūkst. EUR apmērā.

2012.gada apstiprinātājā ES Baltijas jūras stratēģijā pamatā visas ES fondu investīcijas sniegs ieguldījumu Stratēģijas mērķu sasniegšanā, bet vistiešāko ieguldījumu sniegs investīcijas, kas veiktas šādu tematisko mērķu ietvaros: nostiprināt pētniecību, tehnoloģiju attīstību un inovāciju; uzlabot mazo un vidējo uzņēmumu, kā arī lauksaimniecības nozares (attiecībā uz ELFLA) un zivsaimniecības un akvakultūras nozares (attiecībā uz EJZF) konkurētspēju; aizsargāt vidi un veicināt resursu efektivitāti; veicināt ilgtspējīgu transportu un novērst trūkumus galvenajās tīkla infrastruktūrās; veicināt nodarbinātību un atbalstīt darbaspēka mobilitāti; veicināt sociālo iekļaušanu un apkarot nabadzību; veicināt sociālo iekļaušanu un apkarot nabadzību, ieguldīt izglītībā, prasmēs un mūžizglītībā.

2013.gadā turpināja konsultācijas ar lauksaimnieku organizācijām un citām nevalstiskām organizācijām par LAP 2014.-2020. projektu, kā rezultātā gada nogalē tika sagatavota pirmā LAP 2014.-2020. projekta versija un notika pirmās neformālas konsultācijas ar Eiropas Komisiju par atsevišķām tā sadaļām.

Valsts lauku tīkls

VLT sekretariāta pienākumus pilda LLKC, ar kuru ZM ik gadu slēdz līgumus. VLT mērķis ir sekmēt lauku attīstībā iesaistītu organizāciju un pārvaldes iestāžu

aktīvu līdzdalību LAP, līdzdarbojoties programmas ieviešanā, tādējādi veidojot vidi koordinētām darbībām lauku attīstības politikas īstenošanā un nākotnes plānošanā. LAP sekmīgai īstenošanai nepieciešams sniegt iespējami vairāk informācijas un nodrošināt pieredzes apmaiņu, lai informētu sabiedrību, potenciālos atbalsta pretendētus, kādā veidā efektīvāk izmantot pieejamos līdzekļus. VLT ietvaros notikuši 2013.gadā lauksaimnieku, mežsaimnieku un pārtikas pārstrādes nozarē nodarbināto un nozaru darbībā iesaistīto personu informējoši un izglītojoši pasākumi.

2013.gadā aktivitātes „Lauku teritoriju ekonomiskās aktivitātes veicināšanas programma” ietvaros nepieciešamais atbalsts saimnieciskās darbības veicināšanai, attīstīšanai un paplašināšanai tika sniegts 720 saimniecībām. Tika uzsākts darbs pie kooperācijas un kopdarbības veicināšanas. Ar konsultantu palīdzību ir izveidotas vairākas biedrības, kas startējušas LEADER programmā, un aktivitātē „Informatīvu un izglītojošu semināru organizēšana visā Latvijā” gada laikā noorganizēti 320 informatīvie semināri. Aktivitātes ietvaros tika īstenoti 270 izglītojošie semināri, kurus apmeklēja 5 624 dalībnieki. Tika īstenoti 35 pieredzes apmaiņas braucieni uz dažādiem Latvijas novadiem, piedaloties esošiem, topošiem uzņēmējiem, lauku iedzīvotājiem un organizāciju pārstāvjiem. Kopumā braucienos piedalījās 1166 dalībnieki. Tāpat tika realizēti četri mācību un pieredzes apmaiņas braucieni uz Eiropas valstīm, kuros kopumā piedalījās 72 dalībnieki.

Aktivitāte „Atbalsts lauku jauniešiem uzņēmējdarbības veicināšanai” 2013.gadā tika īstenota 15 LLKC reģionālajās nodaļās – Ogrē, Krāslavā, Rēzeknē, Jelgavā, Cēsīs, Tukumā, Saldū, Balvos, Alūksnē, Limbažos, Kuldīgā, Daugavpilī, Madonā, Jēkabpilī un Valmierā. Informatīvās dienas 15 teritorijās kopumā apmeklēja 321 jauniešus. Jauniešiem, kas piedalījās šajā aktivitātē tika dota iespēja piedalīties biznesa plānu/projektu konkursā „Laukiem Būt!”. Kopsummā tika iesniegti 52 jauniešu biznesa/projektu plāni. Tāpat aktivitātes ietvaros, lai informētu vispārīglītojošo skolu audzēkņus par uzņēmējdarbības attīstības iespējām lauku teritorijās, tika noorganizēti 49 skolu apmeklējumi un 32 braucieni uz saimniecībām. 2013.gadā aktivitātē „Informatīvie pasākumi jauniešiem un skolēniem par mežu un meža apsaimniekošanu” notikušas 97 nodarbības, kurās piedalījās 2 113 dalībnieki.

Aktivitātes „Mācību prakšu saimniecību tīkla uzturēšana” ietvaros nodrošinātas prakses vietas 297 LLU Lauksaimniecības un Veterinārmedicīnas studentiem un prakses vietas 15 praktiskantiem moderno tehnoloģiju saimniecībās.

Tika veikti demonstrējumi augkopībā un lopkopībā 6 galvenās tēmās 7 saimniecībās. Informācija par demonstrējumu ierīkošanu un rezultātiem publicēta informatīvā izdevumā „Lauku Lapa” un LLKC mājas lapā.

2013.gadā aktivitātē „Savstarpējās atbilstības atbalsta nodrošināšana” 260 lauku saimniecībām (130 augkopības un 130 jaukta tipa) veikts izvērtējums par saimniekošanas atbilstību savstarpējās atbilstības prasībām, kā arī sniegti ieteikumi saimniecības ražošanas efektivitātes paaugstināšanai.

Aktivitātes „Interneta rīki un tālmācības (e-apmācības) programmu uzturēšana, atjaunošana” ietvaros tika koordinētas trīs tālmācības (e-apmācības) programmas: „Uzņēmējdarbības uzsākšana un attīstīšana” (5 472 apmeklējumi), „LEADER” (2 880 apmeklējumi), „Lauksaimniecības pamati” (7 900 apmeklējumi). Tāpat veikta interneta rīka par ES atbalsta pieejamības noteikšanu konkrētai lauku saimniecībai uzturēšana, kā arī aktualizēta datorprogramma „Meža apsaimniekošanas plānošanas informācijas sistēma” (MAPIS). Izveidota datubāze par tehnikas izmaksām, noslodzi un degvielas patēriņiem piensaimniecībā un graudkopībā.

2013.gadā 20 nacionālās nozaru organizācijas, kas pārstāvēja 16 dažādas nozares, rīkoja diskusijas ar nozares organizāciju, ražotāju organizāciju, ZM, PVD,

Valsts augu aizsardzības dienesta, LAD, LLKC un VLT pārstāvju piedalīšanos, kuru laikā tika pārrunātas aktualitātes nozarēs, analizēts LAP 2007.-2013. gadam un izstrādāti priekšlikumi LAP 2014.-2020.gadam. Aktivitātē piedalījās 18 reģionu lauksaimnieku apvienības, organizējot diskusijas reģionos. Saņemti 26 nozaru ziņojumi, kas ievietoti VLT mājas lapā.

VLT Rīcības programmas 2009.-2013.gadam darba plāna 2013.gadam ietvaros ZM sadarbībā ar LLKC un VLT organizēja četras reģionālās konferences lauksaimniekiem „Esi informēts un ražo laukos” – Saldū, Jelgavā, Cēsīs un Balvos. Tajās klātienē piedalījās 1093 dalībnieki. Tika nodrošināta tiešraide internetā, kur vērotāju skaits bija vidēji 100 katrā konferencē. Kā katru gadu, aktuāli bija tiešmaksājumu jautājumi, izteikta interese bija par LAP 2014. – 2020.gada pasākumiem, jo īpaši „Atbalsts jaunažiem lauksaimniekiem” un modernizācijas tipa pasākumiem.

Tiešie maksājumi 2013. gadā

2013.gadā Latvijā, līdzīgi kā vēl 10 jaunajās dalībvalstīs, tika turpināta vienotā platības maksājuma (VPM) shēmas īstenošana, kas paredz, ka lauksaimnieki saņem vienādu maksājumu par lauksaimniecībā izmantoto zemes hektāru, kas atbilst noteiktiem nosacījumiem.

Papildus tam, 2013.gadā tika īstenotas trīs īpašā atbalsta shēmas: īpašais atbalsts par pienu ar mērķi atbalstīt piena ražošanu, īpašais atbalsts cietes kartupeļu kvalitātes uzlabošanai un īpašais atbalsts lopbarības augu un sēklas kartupeļu kvalitātes uzlabošanai, šī atbalsta mērķis ir veicināt kvalitatīvu sēklu izmantošanu Latvijas sējumos.

Kopumā 2013.gadā Latvijā tika īstenotas šādas ES tiešo maksājumu atbalsta shēmas:

- vienotais platības maksājums;
- atsevišķais maksājums par cukuru;
- īpašais atbalsts par pienu;
- īpašais atbalsts cietes kartupeļu kvalitātes uzlabošanai;
- īpašais atbalsts lopbarības augu sēklas un sēklas kartupeļu kvalitātes uzlabošanai.

2013. gadā, par ES tiešo maksājumu iesniegumiem par iepriekšējiem gadiem (vienotais platības maksājums, atsevišķais maksājums par cukuru, īpašais atbalsts par pienu, īpašais atbalsts cietes kartupeļu kvalitātes uzlabošanai un īpašais atbalsts lopbarības augu un sēklas kartupeļu kvalitātes uzlabošanai) kopumā izmaksāti ap 92,3 miljoni latu.

2013.gadā, saskaņā ar sarunās ar EK panākto, papildus valsts tiešie maksājumi (PVTM) tika aizstāti ar pārejas posma valsts atbalstu (PPVA). Pārejas posma valsts atbalsts kā papildus piemaksas no valsts budžeta līdzekļiem tika piešķirts tām nozarēm, kuras iepriekš saņēma PVTM, uz identiskiem nosacījumiem.

Līdz ar to Latvijā 2013.gadā tika īstenoti deviņi PPVA veidi, tai skaitā divi PPVA veidi bija ar ražošanu saistīti (par zīdītājgovīm un par aitu mātēm), kas nozīmē, ka atbalsts tika piešķirts par pārskata gadā ražošanā izmantotām, ražotām vai realizētām lauksaimniecības produktu vienībām. Savukārt septiņi no PPVA veidiem bija no ražošanas atdalīti atbalsta veidi:

- par platībām;
- par laukaugu platībām;
- par kartupeļu cieti;

- par pienu;
- par liellopiem;
- par nokautiem vai eksportētiem liellopiem;
- īpašos gadījumos jaunajiem lauksaimniekiem.

Par 2012. gada papildu valsts tiešā maksājuma (PVTM) iesniegumiem 2013.gadā tika izmaksāti 39,8 miljoni latu. Lai lauksaimniekiem nodrošinātu apgrozāmo līdzekļu plūsmu, jo īpaši periodā, kad saimniecībās norit intensīvākais darbs gatavojoties ražas novākšanai un lopbarības sagatavošanā arī 2013. gadā tiešo maksājumu shēmu ietvaros tika veikta avansa maksājumi - 50 % apmērā vienotais platības maksājums un līdz 70% apjomā avansā tika izmaksāti atdalītais PPVA par platībām, atdalītais PPVA par laukaugu platībām, atdalītais PPVA par liellopiem, atdalītais PPVA par nokautiem vai eksportētiem liellopiem, atdalītais PPVA par pienu.

Atbalsts ražotāju organizācijām

Ražotāju organizācijas un starpnozaru organizācijas piena nozarē

2013.gadā stājās spēkā Ministru kabineta 2013.gada 5.februāra noteikumi Nr.80 „Piena un piena produktu ražotāju organizāciju atzīšanas un to darbības uzraudzības kārtība”, kas paredz nosacījumu piena ražotāju organizāciju un piena starpnozaru organizāciju atzīšanas nosacījumus un šo organizāciju darbības uzraudzības kārtību. Noteikumi paredz, ka minētās organizācijas un to darbības uzraudzību Latvijā veic Lauku atbalsta dienests. Kopš stāšanās spēkā brīža Lauku atbalsta dienestā nav iesniegts neviens pieteikums piena ražotāju organizācijas vai piena starpnozaru organizācijas atzīšanai, līdz ar to, arī, neviena šāda organizācija atzīta netika.

Ražotāju grupas un organizācijas augļu un dārzeņu nozarē

Latvijā 2013.gadā kopumā darbojās atzītas 3 ražotāju grupas (visas augļu un ogu nozarē), un kopumā ražotāju grupās jau ir apvienojušies 23 profesionālie augļu ražotāji. Ražotāju grupas mērķis ir pārejas perioda laikā, kurš nav garāks par pieciem gadiem, sasniegt ražotāju organizācijas atzīšanas kritērijus. Ražotāju grupas pamatdarbība ir saistīta ar biedru saražoto produktu koncentrāciju un to piedāvājumu tirgū. Pašreiz atzītās ražotāju grupas kalpo kā labs piemērs tam, kā apvienojoties var piesaistīt ES finansējumu ražošanas modernizācijai, kā arī nostiprināt savas pozīcijas ne tikai Latvijas, bet arī citu Eiropas Savienības dalībvalstu augļu un dārzeņu tirgos. Ražotāju grupas ietvaros var saņemt atbalstu administratīvo izdevumu segšanai (75 % ES finansējums un 25 % valsts budžeta līdzekļi), kura apmēru aprēķina pēc ražotāju grupas realizētās produkcijas vērtības, kā arī atbalstu investīciju veikšanai (ES finansējums 50 % un valsts budžeta līdzekļi 25 % no ieguldījumu attiecināmajām izmaksām). Šajā atbalsta shēmā augļu un dārzeņu ražotāju grupām 2013.gadā kopumā bija izmaksāts atbalsts 11,8 milj.EUR apmērā. 2013.gadā kopumā bija atzītas 2 ražotāju organizācijas, kurās ir apvienojušies 28 profesionālie dārzeņu ražotāji. Ražotāju organizāciju mērķi ir nodrošināt, lai ražošanu plānotu un pielāgotu pieprasījumam (īpaši kvalitātes un kvantitātes ziņā), koncentrētu piedāvājumu un biedru saražoto produktu laišanu tirgū, kā arī optimizēt ražošanas izmaksas un stabilizēt ražotāju cenas.

ES atbalsts nepārsniedz 50% no faktiskajām programmas pasākumu izmaksām, bet tās maksimālais apmērs nedrīkst būt lielāka par 4,1% no ražotāju organizācijas pārdotās produkcijas vērtības. Taču šo procentuālo daļu iespējams

palielināt līdz 4,6%, ja darbības programmās tiek paredzēti pasākumi arī krīžu novēršanas un pārvarēšanas pasākumiem.

Eksporta kompensācijas

Eksporta kompensācijas ir viens no TKO atbalsta instrumentiem, kura izmantošana sekmē eksportētāju konkurētspējas saglabāšanu trešo valstu tirgos, jo ar eksporta kompensācijām tiek kompensēta cenu atšķirība starp ES tirgu un trešo valstu tirgiem. ES eksporta kompensācijas var tikt maksātas par sekojošu produktu eksportu uz trešajām valstīm:

- lauksaimniecības produkti - piens un piena produkti, cukurs, graudaugi (t.sk. milti, putraini, ciete), rīsi, olas, mājputnu gaļa, liellopi un to gaļa, cūkgaļa;
- pārstrādātie lauksaimniecības produkti (eksporta kompensācijas tiek maksātas par sekojošiem tajos iestrādātajiem lauksaimniecības produktiem – piena produkti, cukurs, graudaugi, rīsi un olas).

2013.gada sākumā eksporta kompensācijas bija pieejamas tikai par mājputnu gaļas eksportu uz atsevišķām trešajām valstīm. Pārējiem produktiem (olas (arī par pārstrādātajos lauksaimniecības produktos iestrādātajām olām), cūkgaļa, liellopu un to gaļa, piens un piena produkti, cukurs, graudaugi, rīsi) eksporta kompensācijas bija noteiktas ‘nulles’ apmērā jau iepriekšējos gados. Pamatojoties ar stabilu un labvēlīgu situāciju tirgū, samērīgām cenām un pozitīvu eksporta attīstību, Eiropas Komisija 2013.gada jūlijā eksporta kompensācijas noteica ‘nulles’ apmērā vistas gaļai. Līdz ar to 2013.gada nogalē eksporta kompensācijas bija noteiktas ‘nulles’ apmērā pilnīgi visiem produktiem, par kuriem var tikt piešķirtas eksporta kompensācijas. 2013.gadā Latvijā eksporta kompensācijas netika izmaksātas, jo Latvijas eksportētāji 2013.gadā neizmantoja eksporta kompensācijas par mājputnu gaļas eksportu uz trešajām valstīm (6.10.tabula).

Skolu programmas

„Skolas piena” programma

EK finansētās programmas „atbalsts piena produktu piegādei izglītojamiem” jeb tā sauktās „Skolas piena” programmas ietvaros izglītojamiem ir iespēja saņemt 200 vai 250 ml piena vai noteiktu piena produktu dienā par samazinātu cenu. Programma paredz arī iespēju dalībvalstij piešķirt papildus finansējumu no valsts budžeta, ļaujot produktu cenu vēl vairāk samazināt vai pat nodrošināt tos bez maksas.

Pārskata periodā no 2011.gada līdz 2013.gadam „Skolas piena” programmas ieviešanai Latvijā nozīmīgs bija, pirmkārt, 2011.gads, kad tika atjaunots valsts līdzfinansējums pasterizēta piena piegādei pirmskolas un 1.-4.klases izglītojamiem, tādējādi kopā ar ES atbalstu dodot iespēju šai mērķauditorijai atkal saņemt glāzi piena (līdz 250 ml) bez maksas katru mācību dienu (budžeta ierobežojumu dēļ valsts līdzfinansējums netika piešķirts 2009. un 2010.gadā). Tas ļāva salīdzinoši īsā laikā daudzkārt palielināt programmas apguves rādītājus, kas bija sarukuši gandrīz līdz minimumam iepriekšējos 2 gados, kad programmas ietvaros bija pieejams tikai ES atbalsts. Savukārt, ar 2012./2013.mācību gadu valsts līdzfinansējuma mērķauditorija tika paplašināta ar 5.-9.klases izglītojamiem, kas ļāva programmas rādītājus kāpināt vēl vairāk.

„Skolas piena” programmas realizācija 2010./2011.–2012./2013. mācību gadā

Mācību gads	2011./2012. (01.09.2011 - 31.08.2012)	2012./2013. (01.09.2012.- 31.08.2013.)	2013./2014. (01.09.2013.- 28.05.2014.)**
Iesaistītās izglītības iestādes	572	834	897
Iesaistīto izglītojamo skaits, tūkst.	59,6	181,3	192,4
Piegādātā piena daudzums, t	1959	3246	3067
Pretendenti, kas iesaistās programmā	84	118	117
Izmaksāta summa (ES un valsts atbalsts), tūkst. EUR	1 207	2 073,5	1 584,3
ES atbalsts, tūkst. EUR	345,9	588,7	350,9
Valsts atbalsts, tūkst. EUR	861,1	1 484,8	1 233,4

* LAD veiktās atbalsta izmaksas attiecīgajā periodā

** informācija par nepilnu mācību gadu

Avots: LAD

Latvijā programmas ietvaros atbalsts tiek piešķirts par I un II kategorijas produktiem, t.i., pasterizētu pienu ar vai bez dažādām piedevām (šokolāde, augļu sula, aromatizētāji), raudzētiem piena produktiem ar vai bez minētajām piedevām, un dažādiem piena produktiem (t.sk. raudzētiem) ar augļiem. Tomēr praksē gandrīz 100% no visa piegādātā produktu daudzuma veido pasterizēts piens bez piedevām. ES atbalsta likme I kategorijas produktiem ir 18,15 EUR/100 kg, un II kategorijas produktiem – 16,34 EUR/100 kg.

Programma „Augļi skolai”

2013./2014.mācību gads ir ceturtais mācību gads, kad Latvijā darbojas EK programma skolu apgādei ar augļiem un dārzeņiem (turpmāk – „Skolas auglis”). Tā kā Latvijas skolas un skolēnu vecāki izrādīja lielu interesi par šo programmu, un daļībai pirmajā gadā pieteicās vairāk skolu nekā sākotnēji tika paredzēts, Latvija lūdza Eiropas Komisiju palielināt Latvijai ES līdzfinansējuma summu 2013./2014.mācību gadam. Ņemot vērā EK lēmumu, Latvijas „Skolas augļa” programmas budžets 2013./2014.mācību gadam ir palielināts vairāk nekā divas reizes (no 444 100 EUR līdz 900 200 EUR). Programmā 2013./2014.mācību gadā piedalījās 773 skolas (salīdzinot ar iepriekšējo mācību gadu, skolu skaits ir audzis par 3 %). Produktus tām nodrošināja 132 atbalsta pretendenti. Programmas ietvaros skolēni bez maksas saņēma 100 gramus svaigus augļus (ābolus, bumbierus, lieloģu dzērvenes), dārzeņu (kāpostus, kolrābjus, burkānus un kāļus) vai to asorti. Lai veicinātu iespēju skolēniem piedāvāt dažādotu augļu un dārzeņu klāstu, kā arī to, lai produkti bez papildus sagatavošanas uzreiz varētu tikt lietoti uzturā, „Skolas auglis” 2013./2014.mācību gadam ir noteiktas šādas atbalsta likmes par 100 gramu augļu un dārzeņu (turpmāk – produktu) porciju: par neiesaiņotiem produktiem - 0,16 EUR, par iesaiņotiem produktiem un neiesaiņotiem produktu asorti - 0,18 EUR, savukārt par iesaiņotiem produktu asorti - 0,20 EUR. Jāatzīmē, ka vispopulārākie produkti pēc izdales ir āboli un burkāni.

Papildus bezmaksas augļiem un dārzeņiem, skolēniem tika nodrošināti izglītojošie pasākumi, kuru mērķis ir veicināt zināšanas par veselīgu uzturu, kā arī augļu un dārzeņu veselīgo ietekmi uz veselību. Izglītojošos pasākumus nodrošinās skolas.

Programmas „Skolas auglis” realizācija 2010./2011.–2012./2013. mācību gadā

Mācību gads	2011./2012. (11.11.2011 - 09.03.2012)	2012./2013. (01.10.2012.- 28.02.2013.)	2013./2014. (01.10.2013.- 24.01.2014.)*
Iesaistītās izglītības iestādes	708	754	773
Iesaistīto izglītojamo skaits, tūkst.	137,3	155,5	160,0
Izdalīto porciju skaits, tūkst.	7 020	8 396	6 353
Pretendenti, kas iesaistās programmā	146	132	128
Izmaksāta summa (ES un valsts atbalsts), tūkst. Ls	753,0	797,7	752,0
ES atbalsts, tūkst. Ls	537,1	598,3	564,0
Valsts atbalsts, tūkst. Ls	215,9	199,4	188,0

* informācija par nepilnu mācību gadu

Avots: LAD

ES lauksaimniecības produktu veicināšana

ES lauksaimniecības produktu veicināšanas un informēšanas pasākumu sistēma ir iespēja profesionālajām lauksaimniecības un pārtikas nozaru vai starpnozaru organizācijām izstrādāt un realizēt līdz pat trīs gadus ilgas programmas noteiktu lauksaimniecības produktu popularizēšanai gan iekšējā ES tirgū, gan ārpus ES tirgus robežām, izmantojot ES un valsts līdzfinansējumu attiecīgi 50 % un 30 % apmērā. 2013.gadā savu darbību turpināja divas šādas programmas:

- Lauksaimniecības pakalpojumu kooperatīvās sabiedrības „Ziemeļoga” programma “Dzērvenes veselībai un labsajūtai”;
- Stādu audzētāju biedrības programma “Dzīvo augu un dekoratīvās dārzkopības produktu veicināšanas un informācijas pasākumi iekšējā tirgū”.

Papildus tika iesniegtas 2 jaunas programmas, no kurām EK apstiprināja vienu programmu - biedrības „Latvijas Bioloģiskās lauksaimniecības asociācija” programmu „Sabiedrības informēšanas un tirgus veicināšanas kampaņa "Bio par mums"”.

Meža nozare , meliorācija un zemju pārvaldība

Sagatavota koncepcija nacionāla līmeņa risinājumam, lai veicinātu Latvijas nacionālās bagātības – zemes, ilgtspējīgu un efektīvāku izmantošanu, kā arī zemes pieejamības nodrošināšanu Latvijas iedzīvotājiem. Ražojošas platības uz 2013.gadu ir 1459051 ha. Ražošanā neizmantotā platība saskaņā ar VZD datiem ir 904 860 ha. ZM mērķis ir laikposmā līdz 2020.gadam panākt lauksaimniecībā izmantojamo zemju platību apriņķi lauksaimnieciskajā ražošanā līdz 2 mil. ha.

Izstrādāti grozījumi Medību likumā (spēkā ar 2014.gada 1.janvāri). Likuma grozījumu ietvaros definētas teritorijas, kurās medības aizliegtas, un izveidots regulējums medībām pielīdzināmām darbībām iežogotās teritorijās ar savvaļai līdzīgiem apstākļiem. Precizēta lielāko pieļaujamo nomedīšanas apjomu (limitu) noteikšanas kārtība. Zemes īpašniekiem paredzētas tiesības nelimitēto medījamo dzīvnieku medīšanai bez medību iecirkņa reģistrācijas, un paplašināts medībās izmantojamo līdzekļu, rīku un metožu klāsts. Skaidri definēti pušu pienākumi medījamo dzīvnieku postījumu samazināšanai, utt. Saskaņā ar Medību likuma grozījumiem uzsākta Ministru kabineta noteikumu izstrāde, tā piemēram, „Medību noteikumi” un „Noteikumi par medījamo dzīvnieku nodarīto materiālo zaudējumu noteikšanas kārtību un medību koordinācijas komisijām”.

Lai pilnveidotu valsts atbalstu pētījumu veikšanai, mācību un tālākizglītības attīstībai meža jomā, attīstot valsts zinātniskās izpētes mežu pārvaldi un apsaimniekošanu, sagatavoti likumprojekti Grozījumi Meža likumā un Grozījumi publiskas personas mantas atsavināšanas likumā, lai valsts zinātniskās izpētes mežu pārvaldi un apsaimniekošanu turpmāk nodotu zinātniskām institūcijām –Latvijas valsts mežzinātnes institūtam „Silava” un Latvijas Lauksaimniecības universitātei.

Lai nodrošinātu EP regulas Nr. 995/2010 ar ko nosaka pienākumus tirgus dalībniekiem, kas laiž tirgū kokmateriālus un koka izstrādājumus darbību, noteikta kompetentā iestāde Latvijā – Valsts meža dienests, kā nodrošināta informācijas pieejamība par regulas prasībām, sniegti skaidrojumu tirgus dalībniekiem un konsultējošām institūcijām.

Lai turpinātu padziļināt zināšanas par to, kā ilgtspējīgā veidā samazināt siltumnīcefekta gāzu emisijas Zemkopības ministrija realizē projektu „Ziemeļvalstu un Baltijas valstu sadarbība klimata pārmaiņas mazinošu pasākumu ieviešanā zemes izmantošanas, zemes izmantošanas maiņas un mežsaimniecības sektorā” (10.2013.-07.2014) Ziemeļvalstu un Baltijas valstu mobilitātes programmas „Valsts administrācija” ietvaros. Projektā iesaistīti partneri no astoņām valstīm. Projekta mērķis ir stiprināt Baltijas un Ziemeļvalstu sadarbību, īpaši ņemot vērā, ka reģiona ģeogrāfiskie un klimatiskie apstākļi ir līdzīgi, kas ļauj labās prakses piemērus pielāgot un pārņemt arī Latvijā. 2013.gada 20.-21.oktobrī Rīgā, ZM projekta ietvaros notika 2 dienu seminārs, kas sniedza iespēju Latvijas meža nozares cilvēkiem iepazīties ar kaimiņvalstu ekspertu jaunākajiem pētījumiem klimata un mežsaimniecības jomā. Projekts nodrošina platformu diskusijām, aktivizē ekspertu mijiedarbību, kā arī sniedz iespēju pieaicināt konkrētās jomas labākos zinātniekus. To augstu novērtēja arī Eiropas Komisija. Uzsākta pašvaldību darbinieku informēšana un izglītošana par koka kā būvmateriāla iespējām, par dažāda mēroga objektiem Latvijā, par vietējo koka ēku ražotāju projektiem pasaulē. Latvijā, tāpat kā citur pasaulē, koks kā būvmateriāls ir novērtēts par zemu jeb palicis citu būvmateriālu ēnā. Latvijā ir salīdzinoši daudz koka ēku – gan vecu, gan jaunu, bet, galvenokārt, viena vai divu stāvu privātmājas. Salīdzinot ar kopējo jauno ēku daudzumu, koka ēku apjoms ir salīdzinoši neliels.

Zivsaimniecība un zvejas pārvaldība

2013. gadā turpinājās Eiropas Zivsaimniecības fonda (EZF) finansējuma piesaiste zivsaimniecības nozares attīstībai. No 2008. gada, kad tika sākta EZF pasākumu īstenošana, līdz 2013. gada beigām bija apstiprināti 1 770 projektu iesniegumi ar kopējo publisko finansējumu 179,1 miljoni eiro apmērā, kas ir 107% procenti no kopējā 2007.–2013. gada plānošanas periodā pieejamā publiskā finansējuma, t. i., 166,7 miljoniem eiro, bet apmaksāti 1 519 projekti ar publisko finansējumu 128,5 miljoni eiro apmērā. No tiem 2013. gadā tika apstiprināti 281

projektu iesniegumi par kopējo publisko finansējumu 27,6 miljoni eiro apmērā, bet apmaksāti 369 projekti ar publisko finansējumu 20,4 miljoni eiro apmērā. 2013.gada 17.oktobrī ES Lauksaimniecības un zivsaimniecības ministru padomes sanāksmē tika panākta vienošanās par nozvejas kvotām Baltijas jūrā 2014.gadam.

Kopumā nozvejas kvotas 2014.gadā, salīdzinot ar 2013.gadu, ir palielinājušās vai saglabājušās nemainīgas. Diskusijā par zvejas iespējām Latvija sekmīgi aizstāvēja savas intereses par pakāpeniskumu virzībā uz jaunā noteiktā zvejas radītās mirstības mērķa sasniegšanu, panākot ievērojami mazāku brētliņas kvotas samazinājumu par Eiropas Komisijas piedāvāto. Rezultātā pieņemtais lēmums bija, ka brētliņu zvejas iespējas samazinātas par 4 procentiem (sākotnēji EK priekšlikumā tika paredzēts 11% samazinājums).

Reņģu nozvejas kvotai Baltijas jūras centrālajā daļā 25% palielinājums (sākotnēji Eiropas Komisija (EK) piedāvāja 59% palielinājumu, taču šo priekšlikumu Baltijas jūras piekrastes ES dalībvalstis neatbalstīja, lai izvairītos no iespējamām negatīvām sekām, ja nākotnē atkal sekotu straujš kvotas samazinājums). Reņģu nozvejas kvotai Rīgas jūras līcī, salīdzinot ar 2013.gadu, 0,4% palielinājums. Lašu nozvejas kvotai Baltijas jūrā 2% samazinājums saskaņā ar LZMP lēmumu. Mencu zvejas iespējas Baltijas jūras rietumu daļā samazinātas par 15%, taču Latvijai nozīmīgā austrumu krājuma mencas zvejas iespējas palielinātas par 7% – vēl lielāku palielinājumu, kas bija pieļaujams saskaņā ar zinātnieku atzinumu, ierobežo mencu pārvaldības plāna nosacījumi.

Lēmums par kvotām pieņemts, balstoties uz Baltijas jūras reģiona sadarbības foruma BALTFISH priekšlikumu. No 2013.gada vidus Latvija bija BALTFISH prezidējošā valsts un pēc tam, kad 2013.gada augustā EK publicēja savu priekšlikumu 2014.gada nozvejas kvotām Baltijas jūrā, Latvija vadīja kopējā BALTFISH priekšlikuma izstrādi. Kopumā, 2013.gadā nodrošināta Latvijas interešu aizstāvība ES ikgadējo nozvejas kvotu regulu pieņemšanā: Baltijas jūrai, starptautiskajiem ūdeņiem gan Eiropas Padomes darba grupās un divpusējās tikšanās ar Eiropas Komisiju, gan Ministru Padomē, panākot Latvijai labvēlīgas zvejas iespējas.

Attiecībā uz zvejas iespējām trešo valstu ūdeņos 2013.gadā turpinājās sarunas par jaunu protokolu ES un Marokas Karalistes nolīgumam zivsaimniecības jomā, taču to progress ir lēns. Savukārt Mauritānijas ūdeņos situāciju neuzlaboja arī noslēgtais provizorisks piemērojams Protokols par zveju Mauritānijas Islāma Republikas jurisdikcijā esošajos ūdeņos, jo piedāvātie tehniskie nosacījumi negatīvi ietekmēja zvejas darbību ekonomiskos rādītājus. Savus iebildumus par atsevišķiem neizdevīgajiem Protokola noteikumiem Latvija jau vairākas reizes ir paudusi dažādās sanāksmēs un komunikācijā ar Eiropas Komisiju, tomēr arī 2013. gadā progress netika panākts. 2013. gadā ES Padome, Eiropas Komisija un Eiropas Parlaments pabeidza 2011.gadā iesāktu ES Kopējās zivsaimniecības politikas (KZP) reformu. KZP reformas sākumā tika plānots, ka jaunā KZP regula stāsies spēkā 2013.gada 1.janvārī, taču pēc sarežģītām diskusijām politiskā vienošanās par regulas projektu tika panākta tikai 2013.gada jūnijā,. Būtiskais KZP reformas jaunums ir nozvejoto zivju pilnīgas izkraušanas pienākums, kas nozīmē turpmāku zivju izmešanas aizliegumu.

Jaunās KZP regulas svarīgs princips ir MSY (Maximum Sustainable Yield) sasniegšana visiem zivju krājumiem, tādējādi krājumu pārvaldībā izmantojot tādus pasākumus, kas ļauj nodrošināt lielāko zivju daudzumu, kuru iespējams nozvejot ilgtermiņā, negatīvi neietekmējot zivju krājumu atjaunošanos. KZP kā jauns princips iestrādāta arī reģionalizācija, kas nozīmē, ka konkrēta reģiona dalībvalstis var izstrādāt un piedāvāt EK pasākumus zivju krājumu pārvaldībai attiecīgā reģiona

ūdeņos. Pirmo reizi kā atsevišķs sektors, ko nepieciešams attīstīt, KZP ir izvirzīta akvakultūra, kā primāros mērķus nosakot tās konkurētspējas un efektivitātes palielināšanu, administratīvā sloga samazināšanu.

Valsts budžeta dotācijas apakšprogrammas Zivju fonds ietvaros 2013.gadā sniegts atbalsts zivju atražošanas un aizsardzības pasākumu nodrošināšanai un tādu zinātnisko pētījumu finansēšanai, kas saistīti ar zivju resursu izpēti, kā arī piesārņojuma un saimnieciskās darbības ietekmes uz zivju resursiem izpēti. Zivju fonda padomes septiņās sēdēs 2013.gadā tika izskatīti 99 iesniegtie projektu finansējuma pieteikumi ar kopējo pieprasītā finansējuma summu 378,51 tūkst. latu, no kuriem pilnā vai daļējā apmērā Zivju fonda padome atbalstīja 62 projektus, kuru īstenošanai piešķirta finanšu līdzekļus par kopējo summu 199 145 Ls. Divas reizes Zivju fonda padome izmantoja iespēju pieņemt lēmumu, izmantojot elektroniskās saskaņošanas procedūru. Lielākā finansējuma daļa 2013.gadā, tika piešķirta Zivju resursu aizsardzības pasākumiem, ko veic valsts iestādes un pašvaldības, kuru kompetencē ir zivju resursu aizsardzība (38,5 %). Mazāk līdzekļu piešķirti zivju resursu pavairošanai un atražošanai publiskajās ūdenstilpēs un ūdenstilpēs, kurās zvejas tiesības pieder valstij, kā arī citās ūdenstilpēs, kas ir valsts vai pašvaldību īpašumā (33,4 %) un sabiedrības informēšanas pasākumiem par zivju resursu pētījumiem, to racionālu un saudzīgu izmantošanu, atražošanu un aizsardzību (19,8 %). Zivju resursu pavairošanas un atražošanas pasākuma ietvaros projektu iesniedzēji nespēja realizēt trīs Zivju fonda padomes apstiprinātos projektus.

Ministrijas padotībā esošās iestādes

Zemkopības ministrijai 2013.g. padotas šādas iestādes:

- Lauku atbalsta dienests;
- Pārtikas un veterinārais dienests;
- Valsts augu aizsardzības dienests;
- Valsts meža dienests;
- Lauksaimniecības datu centrs*;
- Valsts tehniskās uzraudzības aģentūra**;
- Latvijas Lauksaimniecības universitāte;
- Latvijas Valsts agrārās ekonomikas institūts;
- Latvijas Valsts augļkopības institūts;
- Valsts Stendes graudaugu selekcijas institūts;
- Valsts Priekuļu laukaugu selekcijas institūts;
- Latvijas Valsts mežzinātnes institūts “Silava”;
- valsts zinātniskais institūts “Pārtikas drošības, dzīvnieku veselības un vides zinātniskais institūts „BIOR””.

*- saskaņā ar MK 18.12.2012.gada noteikumiem Nr.878 „Lauksaimniecības datu centra nolikums” ir zemkopības ministra pakļautībā esoša tiešās pārvaldes iestāde;

** - saskaņā ar MK 18.12.2012. gada noteikumiem Nr. 937” Valsts tehniskās uzraudzības aģentūras nolikums” ir zemkopības ministra pakļautībā esoša tiešās pārvaldes iestāde;

Zemkopības ministrija 2013.g. ir valsts kapitāla daļu turētāja šādās kapitālsabiedrībās:

- valsts sabiedrībā ar ierobežotu atbildību “Meliorprojekts”;
- valsts sabiedrībā ar ierobežotu atbildību “Sertifikācijas un testēšanas centrs”;

- valsts sabiedrībā ar ierobežotu atbildību “Zemkopības ministrijas nekustamie īpašumi”;
- valsts akciju sabiedrībā “Latvijas valsts meži”;
- valsts akciju sabiedrībā “Lauku attīstības fonds”;
- sabiedrībā ar ierobežotu atbildību “Latvijas Lauku konsultāciju un izglītības centrs”;
- sabiedrībā ar ierobežotu atbildību “Piensaimnieku laboratorija”.**

 *- ar MK 13.12.2013. rīkojumu Nr.596 kapitāla daļu turētājs ir Privatizācijas aģentūra
 **- ar MK 04.12.2013. rīkojumu Nr.597 kapitāla daļu turētājs ir Privatizācijas aģentūra

2. ZEMKOPIBAS MINISTRIJAS FINANŠU RESURSI UN DARBĪBAS REZULTĀTI

Budžeta programmu un apakšprogrammu, saņemto ziedojumu un dāvinājumu izlietojums

ZM budžeta programmu un apakšprogrammu, kā arī ziedojumu un dāvinājumu, finanšu līdzekļu izlietojuma kopsavilkums 2013. gadā ir attēlots zemāk esošajās tabulās. Informācija par atsevišķu budžeta programmu un apakšprogrammu finanšu līdzekļu izlietojumu ir ietverta pārskata pielikumā.

Tabula nr.5

Zemkopības ministrijas budžeta programmu un apakšprogrammu finanšu līdzekļu izlietojuma kopsavilkums (latos)

Nr.p.k.	Finansiālie rādītāji	2012.gada (faktiskā izpilde)	2013.gadā	
			Apstiprināts likumā	Faktiskā izpilde
1.	Finanšu resursi izdevumu segšanai (kopā)	449 024 548	420 253 533	415 547 100
1.1.	dotācijas	442 337 614	413 267 583	408 620 043
1.2.	maksas pakalpojumiem un citi pašu ieņēmumi	6 391 016	6 377 968	6 404 626
1.3.	ārvalstu finanšu palīdzība	36 381	144 208	94 017
1.4.	ziedojumi un dāvinājumi			
1.5.	transferti	448 592 387	420 766 077	415 320 390
2.	Izdevumi (kopā)	422 428 887	403 002 754	399 190 262
2.1.	uzturēšanas izdevumi (kopā)	37 620 491	42 680 594	40 578 315
2.1.1.	kārtējie izdevumi			
2.1.2.	procentu izdevumi	364 190 550	336 698 645	336 198 006
2.1.3.	subsīdijas, dotācijas un sociālie pabalsti	663 945	623 302	618 946

2.1.4.	kārtējie maksājumi Eiropas Kopienas budžetā un starptautiskā sadarbība	19 956 914	23 000 213	21 794 995
2.1.5.	uzturēšanas izdevumu transferti	26 163 500	17 763 323	16 130 128
2.2.	izdevumi kapitālieguldījumiem	449 024 548	420 253 533	415 547 100

Avots: iestāžu iesniegtie gada pārskati un likums "Par valsts budžetu 2013. gadam"

Tabula nr.6.

Zemkopības ministrijas saņemto ziedojumu un dāvinājumu kopsavilkums, to izlietojums

(latos)

Nr. p.k.	Finansiālie rādītāji	Iepriekšējā gadā budžeta izpilde (2012.g.)	Pārskata gadā (2013.g.)	
			Apstiprināts likumā	Faktiskā izpilde
1.	Finanšu resursi izdevumu segšanai (kopā)	711 552	623 030	623 030
1.1.	dotācijas			
1.2.	maksas pakalpojumi un citi pašu ieņēmumi			
1.3.	ārvalstu finanšu palīdzība			
1.4.	ziedojumi un dāvinājumi	711 552	623 030	623 030
2.	Izdevumi (kopā)	663 7997	818 261	815 871
2.1.	uzturēšanas izdevumi (kopā)	656 102	817 753	815 363
2.1.1.	kārtējie izdevumi	305 457	299 978	297 588
2.1.2.	procentu izdevumi			

Avots: iestāžu iesniegtie gada pārskati

Zemkopības ministrijas sasniegtie darbības rezultāti un to rezultatīvie rādītāji

ZM sasniegtie darbības rezultāti un to rezultatīvie rādītāji, ņemot vērā to lielo apjomu ir uzrādīti šī pārskata pielikumā.

Īstenotās jaunās politikas iniciatīvas

Likumā «Par valsts budžetu 2013. gadam» ZM noteiktais prioritāšu saraksts un saskaņā ar Ministru kabineta lēmumiem papildus piešķirtais finansējums jaunām politikas iniciatīvām ir uzrādīts zemāk esošajā tabulā.

Tabula nr.7.

Zemkopības ministrijai atbalstīto prioritāro pasākumu saraksts 2013.gadam

Nr.p.k.	Iestādes nosaukums / prioritārais pasākums	Finansējuma apmērs, Ls
1	2	3
	Kopā pamatfunkciju īstenošanai	3 353 900
	Ieņēmumu daļas (+; -)	
1	Pārtikas un veterinārajam dienestam pasākumam „Pārtikas un veterinārā dienesta ātrās reaģēšanas grupas izveide	59 484
2	Lauku atbalsta dienestam valsts atbalsts lauksaimniecībai (subsīdijām) sējumu apdrošināšanas prēmiju kompensācijām	800 900
3	Valsts tehniskās uzraudzības aģentūrai Eiropas Savienības projekta „Uzraudzības pasākumi traktortehnikas izplūdes gāzu radītā gaisa piesārņojuma samazināšanai Latvijā” uzturēšanas izdevumiem	8 610
4	Valsts meža dienestam meža pasākumam „Ugunsdrošība un ugunsapsardzība”	1 000 000
5	Valsts meža dienestam Eiropas Savienības projekta „Esošo ugunsnovērošanas torņu (UNT) rekonstrukcija un jaunu UNT būvniecība” uzturēšanas izdevumiem	3 000
6	Valsts sabiedrībai ar ierobežotu atbildību “Zemkopības ministrijas nekustamie īpašumi” Meliorācijas likumā deleģēto funkciju izpildei	572 884
7	Valsts sabiedrībai ar ierobežotu atbildību “Zemkopības ministrijas nekustamie īpašumi” Eiropas Savienības projekta „ELFLA Lauku attīstības pro-grammas 2007.-2013.gadam” pasākuma „Infrastruktūra, kas attiecās uz lauksaimniecības un mežsaimniecības attīstību pielāgošanu” un ERAF projekta „Rīgas HES ūdenskrātuvei pieguļošo teritoriju aizsardzības būvju aizsardzības spēju palielināšanu” uzturēšanas izdevumiem	138 798
8	Zemkopības ministrijas Centrālajam aparātam pasākumam „Zemnieku interešu pārstāvībai Briselē, kas saistīta ar kopējās lauksaimniecības un zivsaimniecības politikas reformām”	199 100
9	Zemkopības ministrijas Centrālajam aparātam pasākumam Eiropas Savienības projektu „Uz klientu orientētas sistēmas izveide un Vienotas informācijas telpas izveide” uzturēšanai, „Zemkopības ministrijas un tās padotībā esošo iestāžu uz klientu orientētās pakalpojumu sistēmas izveide”, „Zemkopības ministrijas un tās padotībā esošo iestāžu vienotas informācijas telpas izveide”, „Modulārās servera izveide” uzturēšanas izdevumiem	259 778
10	Zemkopības ministrijas Centrālajam aparātam pasākumam „Papildus finansējums Latvijas prezidentūras Eiropas Savienības Padomē 2015.gadā sagatavošanas nodrošināšanai”	311 346

Avots: likums “Par valsts budžetu 2013. gadam”

Valsts aizdevumu izlietojums projektu īstenošanai

Valsts budžeta aizdevumu apjomus katru gadu nosaka gadskārtējā valsts budžeta likumā, lai nodrošinātu ilgtermiņīgas fiskālās politikas principa ievērošanu, valsts budžeta deficīta un vispārējās valdības parāda stingru kontroli. Valsts budžeta plānošanas procesā Zemkopības ministrijā netika iesniegti pretendenta pieteikumi saskaņā ar Ministru kabineta 2012.gada 12.jūnija noteikumu Nr. 397 „Kārtība, kādā ministrijas un citas centrālās valsts iestādes iekļauj gadskārtējā valsts budžeta likumprojektā valsts aizdevumu pieprasījumus” II. sadaļas 6.punktu par nepieciešamību piesaistīt finanšu resursus valsts aizdevumu veidā nozīmīgu zemkopības nozares investīciju projektu īstenošanai, valsts atbalsta programmu vai Eiropas savienības līdzfinansēto projektu īstenošanai.

Likuma “Par valsts budžetu 2014. gadam” pielikumā “Valsts budžeta ilgtermiņa saistību maksimāli pieļaujama apjoms” tiek atspoguļotas ilgtermiņa saistības, ko uzņēmusies valsts. Ilgtermiņa saistībās tiek plānoti izdevumi ES politiku instrumentu un pārējās ārvalstu finanšu palīdzības līdzfinansēto un finansēto projektu un pasākumu īstenošanai, valsts pamatfunkciju īstenošanai - iemaksām starptautiskajās organizācijās un citām ilgtermiņa saistībām. 2014. gadā plānoto ilgtermiņa saistību apjoms kopā ar izmaiņām atbilstoši Ministru kabineta pieņemtajiem lēmumiem uz 21.07.2014., sasniedz 449 668 572 EUR, tai skaitā:

- Eiropas Reģionālās attīstības fonds 1 482 693 EUR;
- Eiropas Lauksaimniecības garantiju fonds 239 842 685 EUR;
- Eiropas Lauksaimniecības fonds lauku attīstībai 173 869 249 EUR;
- Eiropas Zivsaimniecības fonds 24 695 925 EUR;
- 3. mērķis “Eiropas teritoriālā sadarbība” 501 111 EUR;
- Citi ES politiku instrumenti 7 028 975 EUR;
- iemaksas starptautiskajās organizācijās 256 260 EUR;
- citas ilgtermiņa saistības 1 991 674 EUR.

Tabula nr.8.

Zemkopības ministrijas 2014.gadā plānotās iemaksas starptautiskajās organizācijās

Starptautiskās institūcijas nosaukums	Maksājumu apmērs, EUR
Pārtikas un lauksaimniecības organizācija (FAO)	105 948
Starptautiskā Jūras pētniecības padome (ICES)	54 069
Starptautiskā organizācija zvejnieceības attīstībai Austrumu un centrālajā Eiropā (EUROFISH)	22 055
Eiropas un Vidusjūras augu aizsardzības organizācija (EPPO)	19 920
Epizootijas birojs (OIE)	17 074
Starptautiskā Apvienība jaunu augu veidu aizsardzībai (UPOV)	6 830
Sēkļu kontroles asociācija (ISTA)	4 695
Dzīvnieku audzēšanas Eiropas asociācija (EAAP)	3 130
Graudu zinātnes un tehnikas organizācija (ICC)	2 988
Organizācija ekonomiskai sadarbībai (OECD)	13 646
Baltijas jūras reģionālā konsultatīvā padome (BS RAC)	2 846
Starptautiskais Augu ģenētisko resursu institūts (IPGRI)	2 419
Starptautiskā Dārzkopības asociācija (ISHS)	640
Kopā	256 260

Avots: likums “Par valsts budžetu 2014.gadam” ar Finanšu ministrijas rīkojumiem uz 27.07.2014.

Ilgtermiņa saistības ES politiku instrumentu un pārējās ārvalstu finanšu palīdzības līdzfinansēto un finansēto projektu un pasākumu īstenošanai turpmākajos gados, plānojot valsts budžetu, tiek paredzētas atbilstoši 2014. gada budžeta projekta sagatavošanas laikā apstiprinātajiem projektiem un plānotajām pasākumu finansējuma prognozēm. Lai nodrošinātu efektīvu un operatīvu finansējuma pieejamību turpmākajos gados, ES politiku instrumentu un pārējās ārvalstu finanšu palīdzības līdzfinansēto un finansēto projektu un pasākumu īstenošanai Finanšu ministrijas budžetā ir speciāla programma, kurā tiek rezervēti finanšu līdzekļi, kas nav sadalīti nozaru ministriju budžetos. Normatīvajos aktos noteiktajā kārtībā gada laikā ar Ministru kabineta rīkojumu tiek veikta papildu finanšu līdzekļu pārdale nozaru ministrijām.

Sniegtie pakalpojumi

Zvejniecības likuma 5.panta trešā daļa nosaka, ka Zemkopības ministrija zvejniecību regulējošos normatīvajos aktos noteiktajā kārtībā organizē valstij piederošo zvejas tiesību izmantošanu teritoriālajos ūdeņos, ekonomiskās zonas ūdeņos, kā arī savas kompetences ietvaros citu Eiropas Savienības dalībvalstu ūdeņos un starptautiskajos ūdeņos, kuros Latvijas Republikai ir iedalīta nozvejas kvota, vai trešo valstu ūdeņos, ar kurām Eiropas Kopienai ir noslēgti nolīgumi zivsaimniecības jomā. Lai īstenotu šo funkciju, nepieciešams sniegt atbilstošus pakalpojumus rūpnieciskās zvejas tiesību nomniekiem, kā arī pretendentiem, kuri vēlas saņemt licenci komercdarbībai zvejniecībā, šādi nodrošinot, gan Latvijas, gan Eiropas Savienības likumdošanas prasības. Zemkopības ministrija jau ir diferencējusi pakalpojuma sniegšanas un pieprasīšanas veidus. Visu pakalpojumu pieprasījumus ir iespējams iesniegt elektroniski, tomēr elektroniska pakalpojumu sniegšana ir iespējama tikai nozvejas sertifikātu apstiprināšanā. Tas ir tiešā veidā saistīts ar nepieciešamību pārējo pakalpojumu izsniegto dokumentu uzrādīt papīra formā Valsts vides dienestā vai rūpniecisko zveju kontrolējošajām amatpersonām. Pakalpojuma pieprasījuma iesniegšana elektroniskā veidā atbrīvo pakalpojuma pieprasītāju no nepieciešamības ierasties personīgi vai sūtīt dokumentu pa pastu, tomēr, lai stātos spēkā rūpnieciskās zvejas tiesību nomas līgums vai tā protokols, personai ir jāierodas klātienē parakstīt šos dokumentus. Pēc būtības šie pakalpojumi nav pielīdzināmi klasiskā izpratnē sniegtiem pakalpojumiem. Maksa par šiem netiek iekasēta.

ZM turpina LZIKIS atjaunotās versijas izstrādi. LZIKIS nodrošina ES KZP principu un prasību ieviešanu, kā arī esošās zivsaimniecības integrētās kontroles un informācijas sistēmas pilnveidošanas funkcijas, nodrošinot zivsaimniecības nozares iekšējās un ārējās politikas efektīvu realizēšanu, administratīvās kapacitātes un zvejas kontroles efektivitātes paaugstināšanu, pilnīgas kontroles nodrošināšanu visā zvejas produktu aprites ciklā no zvejas līdz patērētājam. Kā arī elektroniskās saiknes starp Vides aizsardzības un reģionālās attīstības ministrijas zivju resursu kontrolējošo institūciju – Valsts vides dienestu, Satiksmes ministrijas Latvijas Jūras administrācijas Latvijas Kuģu reģistru un Zemkopības ministriju LZIKIS nodrošina arī visu nepieciešamo atskaišu un ziņojumu regulāru nosūtīšanu Eiropas Komisijai zivsaimniecības informācijas datu apmaiņai. Tie ir dati par zivju nozveju, Latvijas zvejas kuģu reģistru, u.c. LZIKIS 2013.gadā veidota no jauna, samazinot saistīto sistēmu un uzturamo saskarņu skaitu, it īpaši uzlabojot saskarņu pieejamību un funkcionalitāti interneta vidē, kā arī veidotas plašas automātiskas datu validācijas un verifikācijas iespējas.

Pamatojoties uz Ministru kabineta 2009.gada 20.februāra Rīkojumu Nr.126 Par koncepciju „Uz klientu vērstas pakalpojumu sniegšanas sistēmas izveidošanas Zemkopības ministrijā un tās padotības iestādēs” Zemkopības ministrija ar mērķi veidot visaptverošu klientu apkalpošanas sistēmu, kas darbojas pēc vienas pieturas aģentūras principiem un nodrošina vienotu pakalpojumu sniegšanas un klientu apkalpošanas pārvaldību, kā arī informācijas sistēmu atbalstu pakalpojumu sniegšanas un klientu apkalpošanas procedūrām, ir realizējusi divus ERAF projektus Nr.3DP/3.2.2.1.1/08/IPIA/IUMEPLS/014 „Zemkopības ministrijas un padotībā esošo iestāžu uz klientu orientētas pakalpojumu sistēmas izveide” un Nr.3DP/3.2.2.1.1/09/IPIA/IUMEPLS/014 „Zemkopības ministrijas un tās padotības iestāžu vienotas informācijas telpas izveidi”, kuru ietvaros izstrādātas vairākas informācijas aprites un pakalpojumu sniegšanas atbalsta sistēmas (Dokumentu vadības sistēma, Klientu pārvaldības sistēma, Elektronisko pakalpojumu sistēma, Nozares portāls, u.c.), kā arī elektronizēti 29 Zemkopības ministrijas padotības iestāžu pakalpojumi. Kopš 2013. gada 4. novembra sācis savu darbu Zemkopības ministrijas Klientu apkalpošanas centrs (KAC), kurā apmeklētāji var saņemt informāciju par Zemkopības ministrijas un tās sešu padotības iestāžu sniegtajiem pakalpojumiem, KAC klientiem visu nepieciešamo informāciju par pasākumiem sniedz Lauku atbalsta dienesta klientu apkalpošanas speciālisti. KAC ir pieejami arī publiskie bezmaksas datori, kurus apmeklētāji varēs izmantot gan nozares aktuālās informācijas meklēšanai, gan dokumentu iesniegšanai elektroniski tiem pakalpojumiem, kurus var iesniegt Elektroniskajā pieteikšanās sistēmā (EPS).

Vadības un darbības uzlabošanas sistēmas efektīvas darbības nodrošināšanai ministrijā

ZM integrētā vadības sistēma

Pārskata periodā ZM Integrētajā vadības sistēmā sadarbībā ar atbildīgajām personām par procesu izpildi ir aktualizēta informācija par izmaiņām ZM struktūrvienību darbā, darba metodēs un pienākumu sadalījumā. Veikti kvalitātes sistēmu auditi, un to rezultāti sniedz pārliecību par ministrijas funkciju un ZM struktūrvienību pārskatāmu un saprotamu darbību, kas ir atbilstoši aprakstīta procesu veidā. Informācija par procesu norisi ir pieejama ikvienam ZM darbiniekam, un tā sniedz pozitīvu ieguldījumu ZM iekšējās kontroles vides uzlabošanā.

Iekšējā kontrole

Iekšējā audita struktūrvienība veic ministrijas un tās padotības iestādēs izveidotās iekšējās kontroles novērtējumu atbilstoši valsts sekretāra apstiprinātai audita stratēģijai, kā arī informē par rezultātiem gan ministrijas, gan padotības iestāžu vadību. Auditā ietvaros ir vērtēti iekšējie kontroles pasākumi par visiem būtiskākajiem sistēmas darbību raksturojošiem faktoriem:

- darba izpildes efektivitāte un produktivitāte;
- finanšu pārskatu ticamība un pietiekamība;
- atbilstība normatīvajiem aktiem;
- aktīvu aizsardzība.

Iekšējā audita nodaļa, ņemot vērā pārskata periodā veikto sistēmu auditu rezultātus, auditu rezultātā izteikto ieteikumu ieviešanas gaitu un notikumus pēc auditiem, ārējos auditus, kā arī citus pārliecības sniegšanas aspektus, par ZM un Iekšējā audita nodaļas darba apjomā ietverto padotības iestāžu iekšējo kontroles sistēmu sniedza viedokli: iekšējā kontroles sistēma darbojas, lai gan ir nepieciešami atsevišķi uzlabojumi – ir konstatēti atsevišķi, specifisku kontroļu trūkumi, tomēr

kopumā novērtētās kontroles ir atbilstošas, pietiekamas un efektīvas, kas ļauj sniegt pietiekamu pārlicību, ka riski tiek vadīti un iestādes mērķis tiks sasniegts.

Iekšējais audits

Pārskata gada periodā ministrijas resorā ir veikti sistēmu auditi par ZM un ministrijas padotības iestāžu pamatdarbības un vadības un atbalsta sistēmām, kā arī ministrijas pārvaldībā esošo Eiropas Savienības fondu sistēmām.

2013. gada iekšējos auditos pastiprināti tika vērtēti iestādēs izveidotie interešu konflikta risku mazināšanas pasākumi. Pamatā izveidotās kontroles darbojas daļēji, un auditu rezultātā tika izteikti ieteikumi esošo kontroļu pilnveidošanai. ZM Iekšējā audita nodaļa veic periodisku ieteikumu ieviešanas uzraudzību un informē ministrijas vadību par ieteikumu ieviešanas progresu.

Eiropas Zivsaimniecības fonda revīzijas iestādes darbība

ZM Iekšējā audita nodaļa, īstenojot LR Zemkopības ministrijai deleģēto Eiropas Zivsaimniecības fonda (EZF) Revīzijas iestādes funkciju, pārskata periodā ir novērtējusi izveidoto EZF vadības un kontroles sistēmu:

- Vadošajā iestādē un Sertifikācijas iestādē, kuru funkcijas atbilstoši ZM iekšējos tiesību aktos noteiktajam pilda ZM struktūrvienības;
- Starpniecības iestādē, kuras funkcijas atbilstoši LR tiesību aktiem pilda Lauku atbalsta dienests.

Revīzijas iestāde ir veikusi Revīzijas struktūras (Lauku atbalsta dienesta Audita departamenta) darba kvalitātes uzraudzību un piedalījies projektu pārbaudēs pie atbalsta saņēmējiem.

EZF vadības un kontroles sistēmu auditos tika izvērtēta EK vadlīnijā noteikto pamatprasību un kritēriju izpilde, kā arī auditu apjomā tika iekļautas un auditētas vadības vēlmes. EZF Revīzijas iestāde pārskata periodā ir guvusi vidēja līmeņa pārlicību par EZF vadības un kontroles sistēmā iesaistīto ZM struktūrvienību darbu un funkciju izpildes atbilstību EK prasībām. Ar auditu rezultātiem ir iepazīstināta ZM vadība, Vadošās, Sertifikācijas un Starpniecības iestādes vadība, rezultāti ir nosūtīti EK Jūrlietu un Zivsaimniecības ģenerāldirektorātam.

Iespējamās korupcijas novēršana

2013. gadā tika apkopota, izvērtēta un KNAB nosūtīta informācija par Korupcijas novēršanas un apkarošanas programmas 2009.-2013.gadam izpildi ZM un tās padotības iestādēs. Korupcijas novēršanas preventīvie pasākumi jeb uzdevumi tiek veikti saskaņā ar ministrijā un padotības iestādēs apstiprinātajiem pretkorupcijas pasākumu plāniem.

3. ZEMKOPĪBAS MINISTRIJAS PERSONĀLS

2013. gadā ministrijā nemainīgi bija 246 amata vietas, (216 ierēdņu amati, 27 darbinieku amati un 3 amatpersonu amati). 2013. gada sākumā bija nodarbināta 240 persona, bet gada beigās – 246 personas: 216 ierēdņi, 27 darbinieki un 3 amatpersonas, no tiem 75,2 % sieviešu un 24,8 % vīriešu. Faktiskais vidējais darbinieku un ierēdņu nodarbināto skaits 2013. gadā bija 243 (1. attēls)

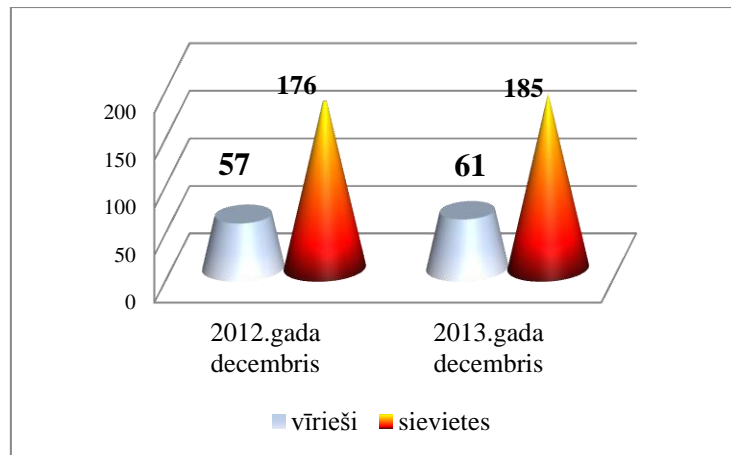

1. attēls. Darbinieku skaits pēc dzimuma

Personāla vidējais vecums ministrijā ir 41,2 gadi. Ministrijas personāla sadalījums pa vecuma grupām redzams 2. attēlā. 14 % ministrijas personāla nav vecāki par 30 gadiem, 44 % personāla ir vecumā no 31 līdz 40 gadiem. 24% personāla ir vecumā no 41 līdz 50 gadi, 13% personāla ir vecumā no 51 līdz 60 gadi, 5% personāla ir vecumā virs 60 gadi. Jaunākajam ministrijā nodarbinātajam ir 23,1 gadi, bet vecākajam 72,5.

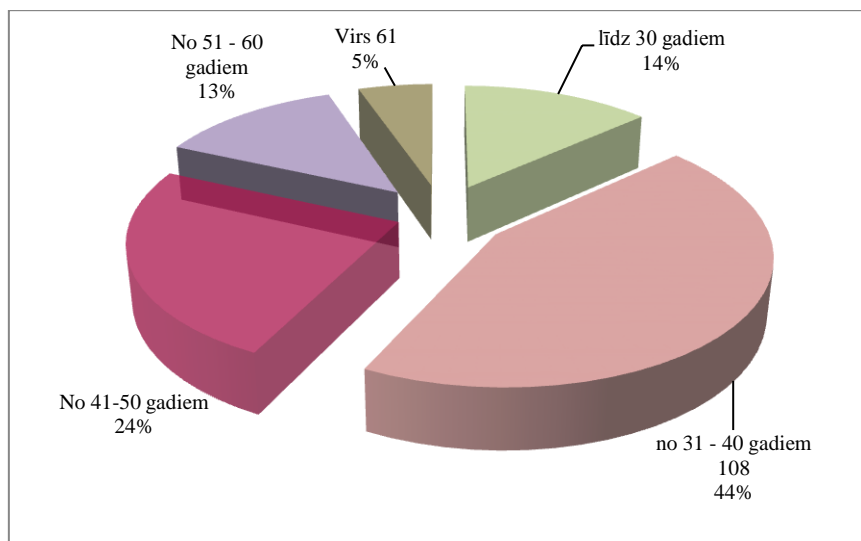

2. attēls. Darbinieku skaits pa vecuma grupām 2013. gada decembrī

2013. gadā ministrijai bija pozitīva bilance strādājošo skaita pieaugumā (3. attēls). Gada laikā atbrīvoti 8 ierēdņi un darbinieki, bet pieņemti 14 ierēdņi un darbinieki.

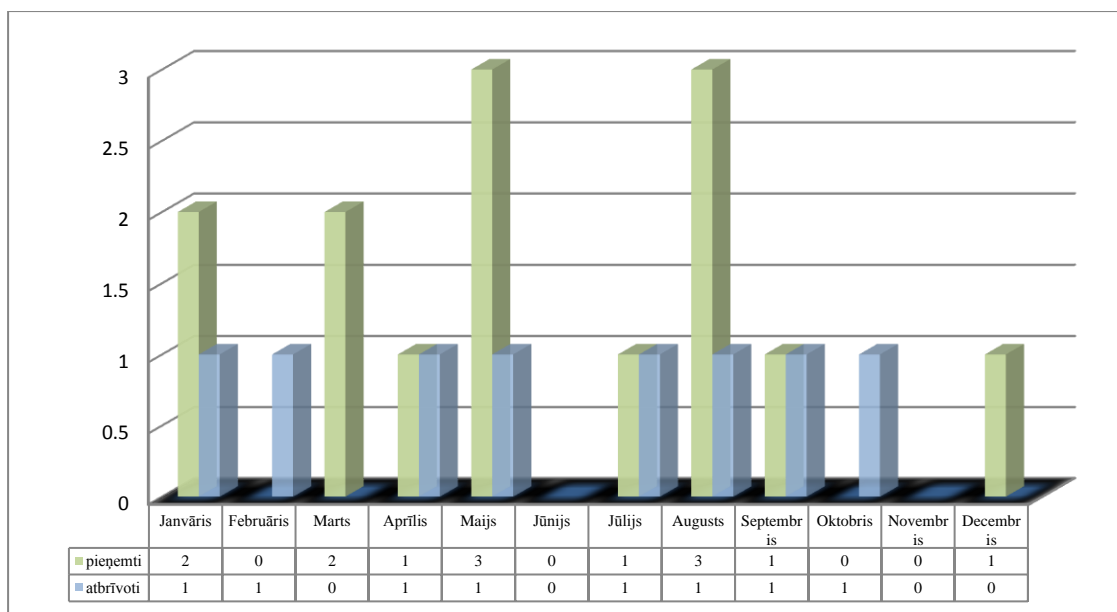

3. attēls. Darbinieku bilance 2013. gadā

Ministrijā strādā 2 ierēdņi ar doktora grādu, 148 ierēdņiem (darbiniekiem) ir maģistra grāds, 87 ierēdņiem (darbiniekiem) – bakalaura grāds, 2 darbiniekiem ir pirmā līmeņa augstākā izglītība, 3 darbiniekiem ir vidējā profesionālā izglītība un 4 darbiniekiem ir vispārējā vidējā izglītība(4. attēls).

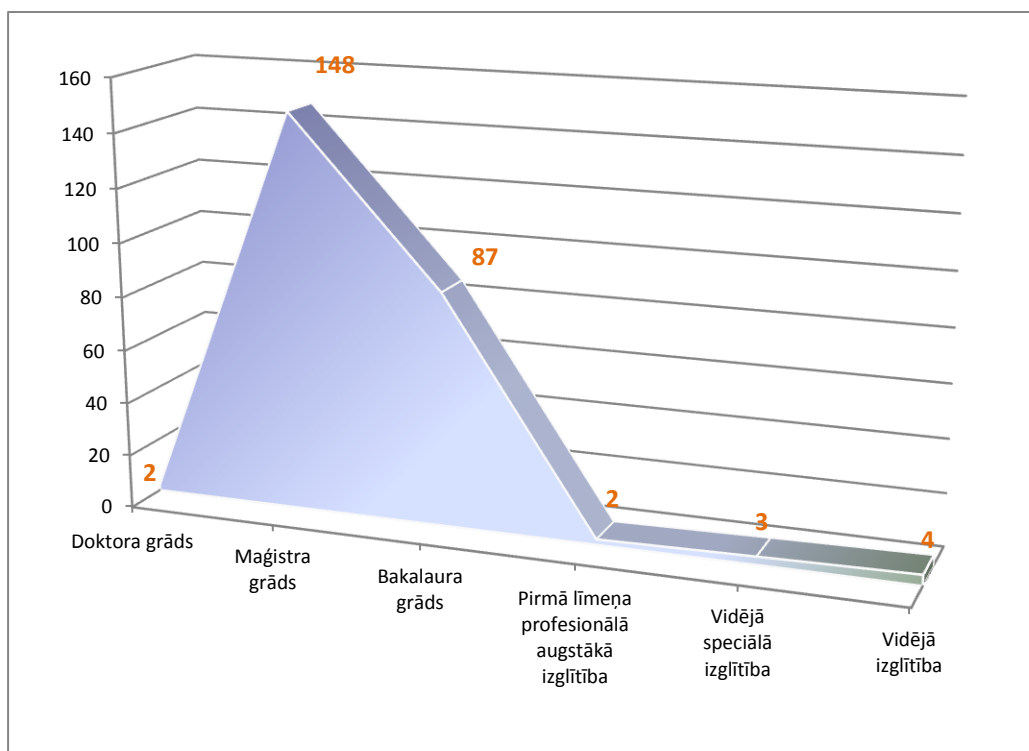

4. attēls. Ministrijas personāla izglītības līmenis

2013. gadā ministrijas ierēdņi mācījās gan Valsts administrācijas skolas, gan citu izglītības centru piedāvātajos profesionālajos mācībuursos. Gada laikā 68 ierēdņi apmeklēja Valsts administrācijas skolas piedāvātās mācības. Vidēji katrs ierēdņš gada laikā mācības apmeklēja 1,3 reizes. Kopumā ministrijas ierēdņi Valsts

administrācijas skolu apmeklējuši 91 reizi. Visvairāk ministrijas ierēdņi apmeklējuši mācību kursus „Vasaras skola ES politikas jautājumos” (17 ierēdņi), „Efektivitātes pilnveidošana darbā ar MS Office 2010 programmatūru” (12 ierēdņi), „Efektīva interneta izmantošana un e-pārvaldes iespējas” (7 ierēdņi), „MS Windows 7 Office 2010 jaunās iespējas” (7 ierēdņi), „Efektīva lietišķās prezentācijas veidošana ar MS Office PowerPoint 2010” (6 ierēdņi). Arī citos mācību centros 72 ministrijas ierēdņi un darbinieki 580 stundu apjomā papildināja savas zināšanas par dažādiem ar amata pienākumiem saistītiem jautājumiem. Citas mācību iestādes tika apmeklētas 91 reizes. Ministrijā uzsākta intensīva gatavošanās 2015.gada Latvijas prezidentūrai Eiropas Savienības Padomē. Lai sagatavotos šim procesam 68 ierēdņi piedalījušies ar prezidentūru saistītās mācībās 2450 stundu apjomā. Vidēji ierēdņi apmeklējuši prezidentūras mācību 2 kursus. Kopumā 2013.gadā ministrijā strādājošie mācījušies 3649 stundas.

4.ZEMKOPIBAS MINISTRIJAS KOMUNIKĀCIJA AR SABIEDRĪBU

Sabiedrības informēšanas un izglītošanas pasākumi

Lauksaimnieki, mežsaimnieki un zivsaimnieki informāciju par valsts politiku lauksaimniecībā, lauku attīstībā, mežsaimniecībā, zivsaimniecībā un pārtikas rūpniecībā 2013. gadā regulāri saņēma ar plašsaziņas līdzekļu starpniecību, kā arī tika izdoti bukleti un ziņu lapas, rīkoti semināri, konferences un citi sabiedrības informēšanas pasākumi. Īpaša uzmanība pievērsta lauksaimnieku informēšanai par Lauku attīstības programmas pasākumiem (LAP), kā arī Rīcības programmas Eiropas Zivsaimniecības fonda (EZF) atbalsta pasākumu ieviešanu Latvijā. Lauksaimnieki regulāri saņēma informāciju par pasākumu sākuma un beigu termiņu un par nosacījumiem – gan ar nozaru sabiedrisko organizāciju starpniecību, gan Zemkopības ministrijas (ZM) mājaslapā, informāciju arī izplatīja vietnē „Twitter”. Jaunākā informācija plašsaziņas līdzekļiem 2013. gadā tika sagatavota un izplatīta 286 relīzēs, kas arī ievietotas ZM mājaslapā www.zm.gov.lv. No tām 40 relīzes informēja par izmaiņām LAP pasākumu nosacījumos un finansējuma saņemšanā, Kopējās Lauksaimniecības politikas (KLP) reformas ieviešanas gaitu un iecerēm nākamajā plānošanas periodā (2014. – 2020. gadā), kā arī Latvijas nostāju ES Lauksaimniecības un zivsaimniecības ministru padomes sanāksmēs. Savukārt 17 relīzes informēja par EZF pasākumu izsludināšanu, kā arī Kopējo Zivsaimniecības politiku (KZP) nākamajā programmēšanas posmā un Latvijas nostāju ES Lauksaimniecības un zivsaimniecības ministru padomes sanāksmēs. No visām informācijām plašsaziņas līdzekļiem par jaunumiem Ministru kabineta pieņemtajos noteikumos vēstīja 130 relīzes, bet 21 relīze informēja par aktuālo lauksaimniecības zemes jautājumos. Par cita veida norisēm – vizītēm, pasākumiem u.tml. - izplatītas 85 relīzes. Visa sagatavotā informācija nosūtīta arī ZM sadarbības partneriem – sabiedriskajām organizācijām un ražotāju asociācijām. Noorganizēti 320 informatīvie semināri, kurus apmeklējuši 7145 dalībnieki. Semināru ietvaros sniegta informācija LAP un EZF pasākumu iespējām, pastiprināta intereses bijusi par kūtsmēsļu krātuvju izveides atbalstu un labo praksi mežsaimniecībā. Notikušas diskusijas, semināri un darba grupas, lai pašvaldību iestādes, vietējos uzņēmējus un iedzīvotājus aktivizētu sadarbību teritorijas attīstībā un informētu par LAP un KZP pasākumu iespējamo atbalstu. Īpašajā informatīvajā seminārā reģionālajiem plašsaziņas līdzekļiem – preses dienā reģionālajiem medijiem „Aktualitātes Latvijas lauksaimniecībā, zivsaimniecībā

un mežsaimniecībā 2013.gadā”, ko apmeklēja 20 dažādu mediju pārstāvji, zemkopības ministre Laimdota Straujuma, ministrijas amatpersonas un speciālisti sniedza skaidrojumus par ES fondu apguves iespējām, ieskicēja nākamā plānošanas perioda pasākumus un atbildēja uz žurnālistu jautājumiem. Zemkopības ministre 2013. gadā vairāk nekā 30 darba vizītēs apmeklējusi Latvijas pilsētas, novadus un pagastus, tikusies ar lauksaimniekiem, mežsaimniekiem un zivsaimniekiem. To norisi atspoguļojuši reģionālo mediju žurnālisti. Ministre un ZM speciālisti piedalījušies LTV 1, LTV7, LNT, TV3, LR1, LR 4 raidījumu ierakstos un tiešraidēs, kurās notikušas diskusijas par ZM kompetences tematiku. Zemkopības ministre viesojusies vairāku reģionālo mediju redakcijās un atbildējusi uz lasītāju jautājumiem.

Tāpat ministre un ZM speciālisti diskutējuši par esošo situāciju un atbildējuši uz žurnālistu jautājumiem, kas atspoguļots žurnālos „Kapitāls”, „Ir”, „Saimnieks”, „Agrotops”, „Praktiskais Latvietis” un citos žurnālos, laikrakstos „Latvijas Avīze”, „Diena”, „Dienas Bizness” „Neatkarīgā Rīta Avīze” un reģionālajos medijos, sabiedriskajos un specializētajos interneta portālos. Mediji arī informējuši sabiedrību par to, ka ministre 2013. gadā par augstiem sasniegumiem apbalvoja 48 lauksaimniecības, mežsaimniecības, zivsaimniecības un pārtikas aprites darbinieku, pasniedzot MK Atzinības rakstu, ZM medaļas „Par centību”, ZM Atzinības rakstus un Zivju fonda Atzinības rakstus. Regulāri aktualizēta informācija ministrijas interneta mājaslapā. ZM tīmekļa vietnē veikta sabiedrības viedokļa apzināšana, sadaļās „Sabiedrības viedoklis” un „Aktuālais jautājums” ievietojot jautājumus par ZM kompetences nozarēm. ZM mājaslapas sadaļā „Dalība ES” regulāri ievietota informācija par aktualitātēm ES lēmumu pieņemšanā ES Lauksaimniecības un zivsaimniecības ministru padomē, Īpašajā lauksaimniecības komitejā un Pastāvīgo pārstāvju komitejā, kā arī materiāli par Eiropas Komisijas un ES Padomes darba grupām un nacionālajām pozīcijām. Tāpat ZM mājaslapā ievietoti galvenie ZM kompetences jomā esošie jautājumi par gaidāmo Latvijas prezidentūru ES padomē, kas norisināsies 2015.gada pirmajā pusē, kad Latvija visaugstākajā līmenī iesaistīties ES pārvaldībā. Plašsaziņas līdzekļi atspoguļoja lauku uzņēmēju konkursa „Sējējs 2013” norisi.

2013.g. organizēta īpaša zivsaimniecības konference „Zivsaimniecības nozares attīstība, iespējas un izaicinājumi” Rojā, kurā ZM informēja par paveikto gada laikā, tai skaitā par EZF līdzekļu izmantošanu, kā arī par veidojamo LZAP nākamajā plānošanas periodā. Konferencē piedalījās 120 dalībnieki. Zemkopības ministre Laimdota Straujuma un ZM speciālisti piedalījušies vairākās Latvijas Radio, Latvijas Televīzijas, LNT tiešraidēs, kurās notikušas diskusijas par Rīcības programmas EZF atbalsta ieviešanu Latvijā 2007.-2013.gadā un aktualitātēm Rīcības programmas Zivsaimniecības attīstībai 2014. – 2020.gadam sagatavošanā. Sagatavoti un LTV1 programmā 10 reizes pārraidīti sižeti par EZF pasākumiem un ES projektu realizāciju televīzijas raidījumā "Es - savai zemītei". Savukārt laikrakstā „Neatkarīgā Rīta Avīze” publicēti divi pielikumi par EZF. Izstrādātas un sabiedrības apspriešanai nodotas Akvakultūras daudzgadu stratēģiskās pamatnostādnes 2014.-2020.gadam un Vides pārskata projekts.

Valsts Zivsaimniecības sadarbības tīkls (ZST) - LLKC struktūrvienība - nodrošināja regulāru informācijas apriti, ievietojot aktualitātes savā mājas lapā www.zivjutikls.lv, sekojot līdzi jaunumiem, informējot lasītājus par aktualitātēm EZF apguves gaitā, kā arī aktualitātēm Rīcības programmas Zivsaimniecības attīstībai 2014. – 2020.gadam sagatavošanā. ZST galvenās informēšanas pasākumi 2013. gadā bija šādi:

- izdoti 6 izdevuma „Zivju Lapa” laidieni (iznāk vienu reizi divos mēnešos, 5600 eksemplāros). Izdevums pieejams arī elektroniski ZST mājaslapā www.laukutikls.lv/zivju_lapa;
- izdota Zivsaimniecības gadagrāmata. Zivsaimniecības gadagrāmata publicēta arī elektroniski: http://www.laukutikls.lv/rokasgramatas_zivsaimniekiem/4104-zivsaimniecibas_gadagramata_2013;
- publicēts tehniskais izdevums Nr.561 „*Small-scale rainbow trout farming*” iztulkots un nodots lasītājiem, rokasgrāmata publicēta elektroniskā formātā ZST mājaslapā http://www.laukutikls.lv/rokasgramatas_zivsaimniekiem/4103-rokasgramata_varaviksnes_forelu_audzesana_nelielos_apjomos. Organizēta rokasgrāmatas bezmaksas izplatīšana;
- Latvijas Lauku forumā noorganizēta diskusija „EZF 4. prioritārā virziena loma Kopīgās zivsaimniecības politikas mērķu sasniegšanai Latvijā” - par EZF finansējumu un virzību uz izvirzītajiem mērķiem;
- organizēti informatīvi un izglītojoši semināri, kuru dalībnieki saņēmuši vispārēju informāciju par EZF iespējām Latvijā, kā arī ieskatu Rīcības programmā Zivsaimniecības attīstībai 2014. – 2020.gadam;
- organizēti pieredzes apmaiņas braucieni Latvijā, Igaunijā un Čehijā, kuru laikā aplūkoti īstenotie EZF projekti, tādejādi popularizējot fonda sniegtās iespējas un veicinot uzņēmējdarbības dažādošanu;
- labu publicitāti ieguvis pasākums „Atbalsts jauniešiem zvejniecības tradīciju apguves un uzņēmējdarbības veicināšanai”, kas norisinājās vairākos vēsturiskajos zvejniecības novados;
- regulāri atjaunota ZVRG īstenotā 4.prioritārā virziena „Zivsaimniecības reģionu ilgtspējīga attīstība” projektu pārklājuma karte.

Lauksaimnieki, par valsts politiku un jaunāko likumdošanā augkopības, lauksaimniecības resursu, lopkopības un ciltsdarba jomā 2013. gadā regulāri saņēma ar plašsaziņas līdzekļu starpniecību. ZM augkopības, lauksaimniecības resursu un lopkopības nozares speciālisti, piedalījās lauksaimnieku organizāciju un pašvaldību rīkotos semināros, konferencēs un citos sabiedrības informēšanas pasākumos. Tāpat ZM augkopības, lauksaimniecības resursu un lopkopības nozares speciālisti diskutējuši par esošo situāciju un atbildējuši uz žurnālistu jautājumiem, snieguši intervijas, skaidrojuši un komentējuši norises nozarēs, kas publicētas žurnālos „Latvijas Piensaimnieks”, „Saimnieks”, „Agrotops” un drukātajos nozaru žurnālos, laikrakstos „Latvijas Avīze”, „Diena”, „Dienas Bizness”, „Bizness Baltija”, radio un televīzijā.

2013.g. norisinājās četras reģionālās konferences „Esi informēts un ražo laukos” visos Latvijas vēsturiskajos novados (Saldū, Jelgavā, Cēsīs un Balvos) ar zemkopības ministres Laimdotas Straujumas un ZM amatpersonu piedalīšanos. Kopā konferencēs piedalījās 1093 dalībnieki. Tajās runāts par tiešmaksājumiem, kā arī izmaiņām LAP nosacījumos nākamā daudzgadu budžeta periodā, īpaši par atbalstu jaunajiem lauksaimniekiem un modernizācijas veida pasākumiem. Konferences gaitā sniegtas atbildes uz jautājumiem. Katru konferenci tīmeklī vēroja vidēji 100 interesentu. Notikušas divas zemkopības ministres preses konferences par Latvijas LAP 2014. – 2020. struktūru un programmām (ieskaitot informāciju par indikatīvo

finanšu sadalījumu) un KLP reformas nosacījumiem. Sagatavoti un LTV 1. programmā 18 reizes pārraidīti sižeti par LAP pasākumiem un projektu veiksmīgu realizāciju reģionos televīzijas raidījumā „Es – savai zemītei”. 2013.g. janvārī un februārī LR 2 raidstacijā divas reizes nedēļā tika pārraidīta aktuālā LAP informācija. Sagatavoti astoņi laikraksta „Latvijas Avīze” ielikumi par LAP apguvi Latvijā 2007. - 2013. gadā, par pašreizējām finansējuma iespējām no ES fondiem, kā arī sniegta aktuālākā informācija par nākamā plānošanas perioda pasākumiem. Pēc nepieciešamības gatavota informācija un atbildes uz lauksaimnieku jautājumiem par LAP Lauksaimnieku organizāciju sadarbības padomes (LOSP), Zemnieku saeimas (ZSA) sanāksmēm un Lauksaimnieku konsultatīvās padomes sanāksmēm. Apkopoto informāciju zemkopības ministre izmantojusi diskusijām ar lauksaimniekiem. Gatavota informācija par LAP pasākumu finansējumu, izmaiņām normatīvajos aktos un Latvijas nostāju ES Lauksaimniecības un zivsaimniecības ministru padomes sanāksmēs, kas regulāri nosūtīta lauksaimnieku organizācijām.

Vērtīgu ieguldījumu sabiedrības informēšanā devis Latvijas Lauku konsultāciju un izglītības centra (LLKC) struktūrvienība – Valsts Lauku tīkls (VLT), kas vienuviet apkopo un koordinē lauksaimniekiem nepieciešamo informāciju. VLT mājas lapā www.laukutikls.lv regulāri tiek ievietoti ar lauku attīstību saistīti notikumi – gan informatīvie, gan izglītojošie semināri. 2013.gadā ievietoti 556 raksti un 1181 notikumi. Kopumā reģistrēti 5108 VLT jaunumu saņēmēji. Katru mēnesi tiek sagatavota informācija publicēšanai, izdota, pavairota un izplatīta „Lauku Lapa” (12 izdevumi gadā) - kopā pavairots 74 400 eksemplāros gadā, t.i. 6200 eksemplāri mēnesī. Ziņu lapa tiek izplatīta visā Latvijā un bez maksas ir lasāma VLT mājas lapā www.laukutikls.lv, kā arī to ir iespējams elektroniski saņemt e-pastā. „Lauku e-Lapa” tiek izdota katru nedēļu. VLT regulāri organizē informatīvos un izglītojošos seminārus visā Latvijā. 2013.gada laikā noorganizēti 320 informatīvie semināri. Galvenās semināru tēmas bija par aktualitātēm atbalsta pasākumos, grāmatvedības un nodokļu jaunumiem, LEADER pieejas īstenošana un labā prakse. Tāpat tika īstenoti 270 izglītojošie semināri, kurus apmeklēja 5 624 dalībnieki. Klausītājus visvairāk interesējušas tēmas par lauksaimniecības produkciju ražojošo saimniecību konkurētspējas palielināšanu, ar meža apsaimniekošanu saistītie jautājumi, lauksaimniecības produkcijas pievienotās vērtības radīšana, kooperatīvu darbības attīstības jautājumi, ganāmpulka produktivitātes paaugstināšanas iespējas, lauku tūrisma attīstības jautājumi u.c. Regulāri tiek rīkoti informatīvie pasākumi par uzņēmējdarbības attīstības iespējām lauku teritorijās arī jauniešiem un skolēniem. Informācija par valsts un ES atbalsta iespējām, aktualitātēm, iespējām VLT aktivitāšu ietvaros ir iegūstama arī pie novadu lauku attīstības speciālistiem, kas ir aktīvi iesaistījušies sabiedrības informēšanā, VLT mājaslapas papildināšanā un informācijas aktualizēšanā. VLT aktivitātes ietvaros novadu lauku attīstības konsultantu pienākumus 2013.gadā veica 125 speciālisti. 2013.gadā tika noorganizētas 9 tematiskās konferences, kurās piedalījās 875 dalībnieki. Kā arī VLT līdzdarbojies 5 lauksaimniecības izstādēs – „Rāmava”, „Traktordiena”, „Lauki ienāk pilsētā”, „Vislatvijas Zirgu dienas”, lauksaimniecības izstāde Magdeburgā - un 2 konkursu organizēšanā - lauksaimniecības un lauku attīstības projektu konkurss „Sējējs 2013”, kā arī sadarbībā ar Latvijas Piensaimnieku Centrālo savienību - Latvijā ražoto augstas kvalitātes piena produktu konkurss.

Ilggadīgajai Meža dienu tradīcija 2013.gadā 85.gadskārta. Meža dienu 2013 moto: „Kopā nākotnes mežam!”, līdz ar to šogad Meža dienu pamatmērķis ir meža īpašnieku kooperācijas idejas popularizēšana Latvijā. Centrālais pasākums notika Alsungas novadā, uzverot vairākus notikumus pagājušā gada laikā, kas ir veicinājuši

meža īpašnieku kooperācijas attīstību. Alsungas apkārtnē dzīvojošie meža īpašnieki ir pirmie, kas atjaunojuši meža īpašnieku kooperācijas kustību, nodibinot meža īpašnieku kooperatīvu „Mežsaimnieks”. Meža dienu pasākuma laikā mežiniekiem kopīgi ar lauksaimnieku kooperatīvu pārstāvjiem iestādīja simbolisku kooperācijas bērzu birzi. Tādējādi simboliski apliecinot, ka Latvija un meža nozare var būt stipra tikai kopīgā sadarbībā. Kā ik gadus Meža dienu ideju realizēšanu atbalsta arī Meža attīstības fonds. Konkursā par Meža dienu norisi savas idejas kā padarīt Latviju krāšņāku ar koku stādījumiem, pilnveidojot atpūtas vietas, kā arī radīt jaunas aktīva dzīvesveida veicinošas mazās arhitektūras formas, radoši un pārdomāti izmantojot koku kā būvmateriālu, realizēja vairāk nekā 40 pašvaldības. Meža dienās 2013. notika ap 400 pasākumiem. Iesaistot vispārizglītojošās un profesionālās izglītības iestādes 2013. gadā – jau septīto reizi - tika rīkots tradicionālais konkurss „Mūsu mazais pārgājiens”, kas vairo bērnu un jauniešu zināšanas un izpratni par koka daudzveidīgajiem izmantošanas veidiem un iespējām. Konkursu organizēja Zemkopības ministrija sadarbībā ar Latvijas Nacionālo bibliotēku. Konkursa dalībnieki ielūkojās Imanta Ziedoņa grāmatā „Kurzemīte” un Imanta Ziedoņa un Rimanta Ziedoņa grāmatā „Leišmalīte”, izvēlējās moto savam ceļojumam un veica izpēti par meža un koka izstrādājumu vai produktu daudzveidību. Šogad konkursam tika iesūtīti 130 kolektīvu darbi. 2013.gada 29.maijā notika grāmatas „Mūsu mazais pārgājiens” atvēršanas svētki. Grāmata veltīta skolēnu pētniecības un izziņas konkursam "Mūsu mazais pārgājiens", kura ideja sakņota Imanta Ziedoņa un Rimanta Ziedoņa grāmatā "Mežu zemē Latvijā. Aicinām ceļā!". Grāmatā apkopoti skolēnu zīmējumi, atziņas, apraksti un pārgājienu maršrutu kartes, kā arī iekļauta informācija par konkursa uzdevumiem, mērķiem un dalībniekiem. Publicists Ēriks Hānbergs, kurš ir ilggadējs žūrijas priekšsēdētājs, lasot konkursantu iesniegtos darbus, pierakstījis piedzīvotos "pārsteigumus mežā, kokos un citādības". Konkursa koordinatore un viena no autoriem- Māra Mīkule- grāmatā apkopojusi interesantākos skolēnu zīmējumus, atmiņas, aprakstus. Grāmatu "Mūsu mazais pārgājiens" izdevis apgāds "Jumava", tā iecerēta kā labo iedeju vācelīte turpmākiem pārgājieniem Latvijā un meža izziņai. Meža nozares Gada balvu „Zelta čiekurs”, kas ir augstākā atzinība par sasniegumiem meža nozarē, 2013. gadā pasniedza jau desmito gadu. LLKC Meža konsultāciju pakalpojumu centrs (MPKC) VLT pasākumu ietvaros 2013. gadā laida klajā četrus informatīvos izdevumus „Čiekurs” (vienu reizi ceturksnī), kā arī tika sagatavoti četri „Čiekura” pielikumi un ik nedēļu izdots „e-Čiekurs”, kuros publicēta jaunākā informācija par meža apsaimniekošanu, speciālistu komentāri, pieredzējušu mežkopju un meža īpašnieku praktiskie padomi, kā arī īss notikumu apskats pasaulē un Latvijas novados. Izdevums pieejams arī elektroniski MPKC mājaslapā www.mkpc.llkc.lv.

Regulāri tika sagatavota informācija presei un reģionālajām preses konferencēm par aktualitātēm dzīvnieku veselības un veterināro zāļu likumdošanas jomā. Pēc nepieciešamības sagatavota informācija un atbildes uz sabiedrības, veterināro speciālistu, dzīvnieku asociācijas pārstāvju un dzīvnieku īpašnieku vai turētāju aktuālajiem jautājumiem, kā arī tie diskutēti ar sociālajiem partneriem klātienē. Cenšoties pasargāt Latvijas dzīvnieku audzētāju un gaļas ražotāju komercdarbības vidi, regulāri pausta Latvijas nostāja ES Lauksaimniecības un zivsaimniecības ministru padomju sanāksmēs, par ko regulāri informētas lauksaimnieku sabiedriskās organizācijas. Lai veicinātu normatīvo aktu labāku izpratni un to piemērojamību, sabiedriskās organizācijas tika aicinātas piedalīties diskusijās un paust viedokli par nepieciešamajiem cūku brucelozes profilakses un apkarošanas pasākumiem, par *Maedi-Visna* kontroles, uzraudzības un apkarošanas

pasākumiem, kā arī citiem veterinārās nozares uzraudzības un attīstības jautājumiem. Tika organizēta aptauja veterinārajā nozarē strādājošajiem par veterināro zāļu izvēles pamatojumu un esošajām problēmās šajā jomā. 2013.gadā ZM sadarbībā ar Latvijas aitu audzētāju asociāciju organizēja aptauju ES dalībvalstīm par *Maedi-Visna* kontroles, uzraudzības un apkarošanas pasākumiem tajās, kā rezultātā ES dalībvalstis sniedza informāciju, kura ļāva labāk izprast ES dalībvalstu nostāju un situāciju saistībā ar *Maedi-Visna* kontroli, uzraudzību un apkarošanu aitām. Tādejādi, radot lielāku iespēju izanalizēt Latvijas aitu audzētāju asociācijai, kurus veselus vērtīgus šķirņu vaisliniekus ievest, lai varētu labāk uzlabot Latvijas tumšgalves šķirnes aitu gaļas īpašības. Regulāri tiek aktualizēta informācija ministrijas interneta mājaslapā dzīvnieku barības, dzīvnieku labturības, dzīvnieku un dzīvnieku reproduktīvo produktu tirdzniecības, kā arī veterinārās robežkontroles jomā.

Regulāri tiek sniegtas intervijas TV un radio, kā arī sagatavotas informācijas preseī par aktualitātēm biotehnoloģijas jomā.

2013.g. ZM mājas lapā publicētas Pamatprasības kautuves darbības uzsākšanai. Sagatavotas preses relīzes (par nelieliem augu izcelsmes produktu apjomiem, sulām, uzņēmuma atzīšanu un svaigpiena kvalitātes noteikumiem, krējuma izstrādājumiem). Notikušas TV intervijas un radiointervijas par sulām, sagatavots raksts žurnālam par sulu ražošanu. Sagatavotas atbildes uz laikraksta „Neatkarīgā Rīta Avīze” uz žurnāla „Praktiskais Latvietis” jautājumiem, kā arī atbildes uz žurnālistu jautājumiem par pārtikas produktu marķēšanu. Izstādes „Rīga Food” ietvaros organizēts seminārs par pārtikas produktu marķēšanu. Veiktas iedzīvotāju aptaujas saistībā ar Pētījumu par Latvijas iedzīvotāju pārtikas patēriņu.

Regulāri sniegta informācija par Latvijas pārtikas nozares un tirgus jautājumiem preseī, sabiedriskajiem mēdijiem un nozares pārstāvjiem. Sagatavota prezentācija par pārtikas nozares attīstību 2012.gadā, kas nosūtīta pārtikas nozares uzņēmumiem. Aktīva līdzdalība dažādos semināros, informējot sabiedrību par pārtikas nozares jautājumiem:

- seminārs "Pārtikas ražošanas nozares aktualitātes Latvijā un Igaunijā. Kontaktu birža.";
- konference "Saprātīgs protekcionisms Pārtikas tirgū";
- seminārs "Reģionālā specializācija, sadarbība un komercializācija veselības sektora attīstībai".

Sadarbība ar nevalstisko sektoru

Pamatojoties uz MK 2012.gada 14.februāra noteikumiem Nr.112 „Noteikumi par valsts atbalstu lauksaimniecībai un tā piešķiršanas kārtību” 2013.gadā atbalsta pasākuma „Atbalsts lauku un lauksaimnieku biedrību un nodibinājumu savstarpējās sadarbības veicināšanai un dalībai starptautiskajās organizācijās” ietvaros lauku un lauksaimnieku biedrības un nodibinājumi saņēma 290 280 latu, lai nodrošinātu informācijas apriti starp valsts pārvaldes iestādēm un Eiropas Savienības institūcijām.

Izstrādājot normatīvos aktus, pozīcijas un instrukcijas ZM konsultējas lauksaimnieku nevalstisko organizāciju konsultatīvo padomi, Lauksaimnieku organizāciju sadarbības padomi (LOSP), Latvijas šķirnes dzīvnieku audzētāju asociācijām; un citām nevalstiskām organizācijām, kas pārstāv lauksaimniecības produktu ražotāju intereses.

ZM, izstrādājot un īstenojot lauksaimniecības un lauku attīstības politiku, konsultējas ar nozares nevalstiskajām organizācijām, regulāri piedalās LOSP, biedrības „Zemnieku saeima”, Latvijas Lauksaimniecības kooperatīvu asociācijas,

Lauksaimniecības statūtsabiedrību asociācijas, Latvijas Bioloģiskās lauksaimniecības asociācijas, Latvijas Jauno zemnieku kluba, Latvijas Zemnieku federācijas, Lauksaimnieku apvienības, Latvijas šķirnes dzīvnieku audzētāju asociāciju un citu nevalstisku organizāciju organizētās sanāksmēs, semināros, konferencēs, valdes sēdēs un citos organizētos pasākumos, lai informētu par aktualitātēm valsts un ES atbalsta un nozaru attīstības jomā, kā arī lai atbildētu uz nevalstisko organizāciju uzdotiem jautājumiem.

2013.gadā ZM un LOSP turpināja savu sadarbību, noslēdzot beztermiņa sadarbības līgumu par lauksaimnieku iesaistīšanu lēmumu pieņemšanas procesos lauksaimniecības un lauku attīstības politikas veidošanā, kā arī atgriezeniskās saites nodrošināšanu par ministrijas pieņemtajiem lēmumiem. LOSP sēdēs regulāri piedalās zemkopības ministrs, lai informētu par aktualitātēm lauksaimniecības jomā, kā arī atbildētu uz LOSP pārstāvju jautājumiem. Kopš 2002.gada ar ZM atbalstu darbojas LOSP Briseles birojs, kas nodrošina regulāru kontaktu uzturēšanu un informācijas apmaiņu ar ES Profesionālo lauksaimniecības organizāciju komiteju un ES Lauksaimniecības kooperatīvo organizāciju savienību COPA/COGECA (Committee of Professional Agricultural Organisations in the European Union/General Confederation of Agricultural Co-operatives in the European Union), kā arī pēc iespējas – ar EK amatpersonām, ES dalībvalstu lauksaimnieku nevalstisko organizāciju pārstāvniecībām un to vadītājiem.

Latvijas Lauksaimniecības kooperatīvu asociācija (LLKA) ir viens no galvenajiem ZM sadarbības partneriem lauksaimnieku kooperācijas jautājumu risināšanā. LLKA ir biedrība, kas apvieno LR Uzņēmumu reģistrā reģistrētās lauksaimniecības un mežsaimniecības pakalpojumu kooperatīvās sabiedrības un nodrošina sadarbību un priekšlikumu sniegšana valsts un pašvaldību institūcijām kooperācijas jomā. 2013.gadā ZM veiksmīgi turpināja sadarbību ar LLKA, 2011.gadā noslēgtā sadarbības ilgtermiņa līgumu ietvaros, kura mērķis ir sadarbības veicināšana un būtiskāko problēmu risināšana lauksaimniecības, lauku attīstības un lauksaimnieku kooperācijas jomā. ZM ar ārējo normatīvo aktu (MK 2013.gada 29.janvāra noteikumi „Nr.73 Noteikumi par lauksaimniecības pakalpojumu kooperatīvo sabiedrību un mežsaimniecības pakalpojumu kooperatīvo sabiedrību atbilstības izvērtēšanu”) LLKA ir deleģējusi valsts funkciju – lauksaimniecības pakalpojumu kooperatīvo sabiedrību un mežsaimniecības pakalpojumu kooperatīvo sabiedrību atbilstības izvērtēšana un statusa piešķiršana.

Izstrādājot un īstenojot lauksaimniecības un lauku attīstības politiku, ZM pārstāvji konsultējas ar nozares nevalstiskajām organizācijām, regulāri piedalās LOSP, biedrības „Zemnieku saeima”, Latvijas Lauksaimniecības kooperatīvu asociācijas, Lauksaimniecības statūtsabiedrību asociācijas, Latvijas šķirnes dzīvnieku audzētāju asociācijas, Latvijas Sēklaudzētāju asociācijas un citu nevalstisko organizāciju organizētās sanāksmēs, semināros, konferencēs, valdes sēdēs un citos organizētos pasākumos, lai informētu par aktualitātēm nozaru attīstības jomā, kā arī lai atbildētu uz nevalstisko organizāciju uzdotiem jautājumiem. Tāpat nevalstisko organizāciju pārstāvji tiek iekļauti darba grupās normatīvo aktu projektu izstrādē un konsultatīvajās padomēs.

2013.gadā ZM ir parakstījusi trīspusēju sadarbības nodomu protokolu ar Latvijas Lauksaimniecības un meža zinātņu akadēmiju (LLMZA) un Latvijas zinātņu akadēmiju (LZA). Nodomu protokolā ir noteikta sadarbība normatīvo aktu jomā, kas attiecas uz zinātņi un augstāko izglītību, informācijas apmaiņa kā arī starptautiskās zinātnes sadarbības veicināšana.

ZM ir izveidojusies sekmīga sadarbība ar Latvijas Pašvaldību savienību (LPS). Ik gadu abas institūcijas vienojas par sarunu tematiem, parakstot nodomu protokolu, kas paredz savstarpēju sadarbību informācijas apmaiņā par lauksaimniecības un lauku attīstības aktualitātēm. Dokumentā ir noteikta mērķtiecīga un konkrēta turpmākā ZM un LPS sadarbība, lai nodrošinātu lauku iedzīvotājus ar informāciju par zemes politikas jautājumiem, Valsts lauku tīkla pasākumu ieviešanu, vietējo attīstības stratēģiju īstenošanu Lauku attīstības programmā 2007.–2013.gadam un Rīcības programmas EZF atbalsta ieviešanai, kā arī aktualitātēm lauksaimniecības atbalsta jomā, mežu politikā, zivsaimniecībā, meliorācijā, ūdeņu apsaimniekošanā un lauku attīstības speciālistu darbu pagastos. 2013.gadā notikušajās ZM un LPS sarunās panākta vienošanās par budžeta prioritātēm 2013.gadā un finanšu perspektīvi nākamajam 2014. – 2020.gada plānošanas periodam lauku teritorijas attīstībai. LAP ietvaros paredzēt finansējumu pašvaldību ceļu rekonstrukcijai, kas nodrošina uzņēmējdarbībai nepieciešamo ceļu atjaunošanu. Pašvaldībās atbalsts tiek paredzēts noteiktā apjomā katrai pašvaldībai - visā Latvijas teritorijā izņemot republikas nozīmes pilsētas un reģiona nozīmes attīstības centrus (ietverot tā centra novadu teritorijas), ar mērķi sekmēt uzņēmējdarbību lauku teritorijā. ZM un LPS vienojās, ka nepieciešams nodrošināt finansējumu valsts un koplietošanas, kā arī viena īpašnieka meliorācijas sistēmām attiecīgi paredzot finansējumu no ELFLA līdzekļiem koplietošanas meliorācijas sistēmām, t.sk. kopprojektos ar pašvaldībām un viena īpašnieka meliorācijas sistēmām, kā arī paredzēt finansējumu un sadarbību lauku konsultatīvās un informācijas apmaiņas sistēmas darbības nodrošināšanai. LEADER prioritārā apakšpasākuma „Vietējās ekonomikas stiprināšanas iniciatīvas” ietvaros vietējām rīcības grupām, sadarbojoties ar vietējiem iedzīvotājiem, nevalstiskajām organizācijām un citiem sadarbības partneriem, kā arī pašvaldībām, veicināt vietējās teritorijas ekonomikas stiprināšanu, mudinot vietējos iedzīvotājus iesaistīties uzņēmējdarbības attīstībā, arī sociālās uzņēmējdarbības attīstībā, īso piegāžu ķēžu veidošanā, vietējās teritorijas pakalpojumu nodrošināšanā un citos ar vietējās teritorijas ekonomikas stiprināšanu saistītos jautājumos.

Meža konsultatīvā padome (turpmāk – MKP) ir konsultatīva un koordinējoša institūcija, kuras darbības mērķis ir veicināt līdzsvarotas meža nozares politikas veidošanu un īstenošanu Latvijā. Padomes priekšsēdētājs ir zemkopības ministrs un tās sastāvā kopš 2006. gada ir Latvijas Meža īpašnieku biedrība, kas ir nevalstiska organizācija. Padomei ir vairāki uzdevumi, t.sk. nodrošināt informatīvo saikni starp meža nozares nevalstiskajām organizācijām un ZM, sniedzot priekšlikumus padomē pārstāvēto valsts institūciju un meža nozares nevalstisko organizāciju sadarbības pilnveidei. Arī Meža attīstības fonda un Medību saimniecības attīstības fonda, kuru padomes vada zemkopības ministrs, konsultatīvajā padomēs ir nevalstisko organizāciju pārstāvji. 2013.gada 6.decembrī tika noslēgts sadarbības līgums starp Zemkopības ministriju un biedrību „Latvijas kokrūpniecības federācija” un biedrību „Latvijas Meža īpašnieku biedrība”.

Zivsaimniecības konsultatīvā padome (turpmāk – ZKP) ir konsultatīva un koordinējoša institūcija, kuras darbības mērķis ir veidot līdzsvarotu zivsaimniecības attīstības politiku un saskaņot valsts un nevalstisko organizāciju viedokļus par zivsaimniecības politikas īstenošanu. ZKP darbojas saskaņā ar Ministru kabineta 2005.gada 25.janvāra noteikumiem Nr.62 „Zivsaimniecības konsultatīvās padomes nolikums”. ZKP sastāvā ir valsts un zivsaimniecības organizāciju pārstāvji. 2013.g. notikušas četras sēdes, kurās skatīti dažādi nozares jautājumi, t.sk. nozvejas limitu sadales principu pielietošana, nozvejas iespējas Baltijas jūrā un Kopējās zivsaimniecības politikas reformas gaita, par Rīcības programmu zivsaimniecības

attīstībai 2014.-2020.gadam, par izglītības pieejamību zvejniecībā. Arī Zivju fonda padomes, kurai 2013.g. bija septiņas sēdes, sastāvā ir nevalstisko organizāciju pārstāvji. 2013.gada augustā, Zemkopības ministrijā notika reģionālās zivsaimniecības resursu pārvaldības organizācijas „BALTFISH” forums, kura laikā tika apspriesti Kopējās Zivsaimniecības politikas (KZP) jauno iniciatīvu ieviešanu Baltijas jūrā un to veicinošus atbalsta pasākumi. Forumā bez *BALTFISH* dalībvalstu par zivsaimniecību atbildīgo institūciju pārstāvjiem piedalījās arī gan Latvijas zivsaimniecības nozares, gan arī starptautiskās nevalstiskās organizācijas. Seminārā tika apspriesta KZP jauno iniciatīvu ieviešana Baltijas jūrā un to veicinošie atbalsta pasākumi, īpaša uzmanība tika pievērsta zivju izmetumu aizliegumam, kas Baltijas jūrā stāsies spēkā pēc 2015. gada 1. janvāra.

Izstrādājot normatīvos aktus un citus politikas dokumentus dzīvnieku veselības, labturības, aizsardzības un barības aprites jomā, ZM konsultējas ar nozares nevalstiskajām organizācijām: „Latvijas veterinārārstu biedrību”, biedrību „Zemnieku saeima”, biedrību „Galvenās Lauksaimniecības Atbalsta Konsultācijas”, biedrību „Lauksaimnieku organizāciju sadarbības padome”, biedrību „Dzīvnieku SOS”, biedrību „Dzīvnieku pansija Ulubele”, biedrību „Latvijas Kinoloģiskā federācija”, Latvijas Šķirnes zirgu audzētāju asociāciju, Latvijas Cūku audzētāju asociāciju, Latvijas Zvērkopju asociāciju, Latvijas Gaļas liellopu audzētāju asociāciju, Latvijas Dzīvnieku barības ražotāju un tirgotāju asociāciju, SIA „Aivara Borovkova juridisko biroju „AB Grupa””, nodibinājumu „Dzīvnieku drauga fonds”. Kā katru gadu sadarbībā ar Latvijas Dzīvnieku barības ražotāju un tirgotāju asociāciju notika informatīva sanāksme par aktuālajiem jautājumiem dzīvnieku barības jomā.

Sadarbībā ar biedrībām „Lauksaimnieku organizāciju sadarbības padome”, „Latvijas Bioloģiskās lauksaimniecības asociācija”, „Latvijas Aitu audzētāju asociācija”, „Latvijas širnes zirgu audzētāju asociācija”, „Latvijas Ģenētiku un selekcionāru biedrība”, kā arī Vides konsultatīvo padomi izstrādāti grozījumi normatīvajos aktos, kā arī saskaņotas instrukcijas un pozīcijas biotehnoloģijas jomā.

Saistībā ar pārtikas drošības, nekaitīguma un kvalitātes jautājumiem 2013.gadā sadarbība notikusi ar Latvijas Pārtikas uzņēmumu federāciju, Lauksaimnieku organizāciju sadarbības padomi, Zemnieku Saeimu, biedrību „Latvijas Dārznieks”, Latvijas Augļkopju asociāciju, biedrību „Miesnieku un gaļas tirgotāju savstarpējā atbalsta biedrība 2010”, Latvijas Piensaimnieku Centrālo Savienību, Latvijas cūku audzētāju asociāciju, Latvijas aitu audzētāju asociāciju, Latvijas Pārtikas tirgotāju asociāciju, Latvijas Gaļas ražotāju un gaļas pārstrādātāju asociāciju, Latvijas tirgotāju asociāciju, Latvijas Patērētāju interešu aizstāvības asociāciju, Latvijas Diētas ārstu asociāciju, Inovatīvo Biomedicīnas tehnoloģijas institūtu un Veselīga uztura speciālistu asociāciju. 2013.gadā notika 12 sanāksmes, kurās ZM sadarbībā ar biedrību „Lauksaimnieku organizāciju sadarbības padome”, biedrību „Zemnieku saeima”, Latvijas Lauksaimniecības kooperatīvu asociāciju, LPUF un nozaru asociācijām izstrādāja kritērijus nacionālās pārtikas kvalitātes shēmas produktiem. Veiksmīgas ražotāju, ZM un PVD sadarbības rezultātā 2013.gada 11.septembrī Eiropas Komisijai tika nosūtīts pieteikums, lai produktu „Carnikavas nēģi” iekļautu Aizsargātu ģeogrāfiskās izcelsmes norāžu reģistrā. 2013.gada 10.decembrī ražotāju grupa, kura apvieno SIA „Valdo” un lielo pelēko zirņu audzētājus, iesniedza PVD pieteikumu par produkta „Latvijas lielie pelēki zirņi” ierakstīšanu ES Aizsargāto cilmes vietas nosaukumu reģistrā un tika pieņemts lēmums

Izstrādājot un īstenojot pārtikas nozares politiku, ZM konsultējas ar Latvijas Pārtikas uzņēmumu federāciju (LPUF). ZM pirms normatīvo aktu projektu izsludināšanas valsts sekretāru sanāksmē nosūta tos LPUF atzinuma sniegšanai, kā

arī iesaista LPUF ministrijas izveidotajās starpinstitūciju darba grupās, kas darbojas dzīvnieku un augu izcelsmes produktu, vīna, spirta un alkoholisko dzērienu, ES ārējās tirdzniecības un citās jomās, kā arī nodrošina iesaistīšanos lēmumu pieņemšanā. LPUF regulāri tiekas ar zemkopības ministri, ZM valsts sekretāri un atbildīgajiem ministrijas speciālistiem, lai risinātu aktuālas pārtikas nozares problēmas, kā arī regulāri sniedz viedokli par jautājumiem, kas saistīti ar pārtikas ražošanas nozari, pārtikas produktu izplatīšanu, pārtikas produktu nekaitīgumu, kvalitāti, marķēšanu un citiem jautājumiem. Sadarbība starp ministriju un LPUF nodrošina arī jaunākās informācijas apmaiņu un profesionalitāti aktuālu jautājumu risināšanā. ZM sadarbojas ar Pārtikas nozares padomi (turpmāk – Padome), lai veicinātu konkurētspējīgas un ilgtspējīgas pārtikas nozares attīstību. Padome koordinē ar pārtikas nozari saistītos jautājumus, nodrošina pārtikas nozarei būtisku problēmu risināšanu, veicina pārtikas nozares attīstību, sekmējot tās konkurētspēju vietējā un starptautiskā tirgū, kā arī pārtikas produktu eksportu. Padomes sastāvā ir iekļauti kā valsts pārvaldes institūciju, tā arī lauksaimniecības, pārtikas ražotāju, tirgotāju un sabiedrības veselības organizāciju pārstāvji, kuru uzdevums ir izvērtēt ar pārtikas nozari saistītus jautājumus un sniegt par tiem viedokli, sniegt priekšlikumus par valsts politikas prioritātēm pārtikas nozarē, izvērtēt un sniegt viedokli par tiesību aktiem, to projektiem un attīstības plānošanas dokumentiem, kā arī plānotajiem pasākumiem, kas saistīti ar pārtikas nozari. Vienlaikus Padomes uzdevumos ietilps arī izvērtēt citu jomu ietekmi uz Latvijas pārtikas nozari. ZM izveidojusi darba grupu, kuras mērķis ir izstrādāt priekšlikumus veselīgas pārtikas ražošanas un patēriņa veicināšanai. Darba grupas sastāvā darbojas gan valsts institūciju pārstāvji, gan nevalstisko organizāciju - lauksaimnieku, pārtikas ražotāju, sabiedrības veselības organizāciju - pārstāvji.

Arī izvērtējot ES tiesību aktu projektus, kā arī identificējot problēmjaucājums LR tiesību aktos vai izstrādājot grozījumus tajos par ES tirgus regulējošajiem instrumentiem, regulāri notika konsultācijas ar sociālajiem partneriem. Tāpat regulāras konsultācijas ar sociālajiem partneriem notika par ārējās tirdzniecības jautājumiem, lai identificētu lauksaimniecības, pārtikas un zivsaimniecības sektoru intereses.

5. ZEMKOPĪBAS MINISTRIJAS 2014. GADĀ PLĀNOTIE PASĀKUMI

Daļa no 2013. gadā sāktajiem pasākumiem turpināsies arī 2014. gadā, t.sk.:

- Nacionālo normatīvo aktu izstrāde, lai nodrošinātu augstu pārtikas drošuma un kvalitātes, dzīvnieku veselības un labturības līmeni, dzīvnieku un dzīvnieku izcelsmes produktu tirdzniecību, nekaitīgu dzīvnieku izcelsmes blakusproduktu un atvasinātu produktu apriti, veicinātu drošu un kvalitatīvu veterināro zāļu pieejamību dzīvnieku slimību ārstēšanā un profilaksē.
- Piedalīšanās ES normatīvo aktu un politisko dokumentu sagatavošanā, nodrošinot Latvijas interešu ievērošanu pārtikas drošuma un kvalitātes, dzīvnieku veselības, dzīvnieku un dzīvnieku izcelsmes produktu tirdzniecības, dzīvnieku barības un veterināro zāļu jomā.
- Administratīvā sloga samazināšana uzņēmējiem (normatīvā regulējuma un LDC datu bāzes pilnveidošana).

- Priekšlikumu gatavošana rīcībai, kas veicinās „Padomes 2012.gada 22.jūnija secinājumos par mikrobu rezistences ietekmi cilvēku veselības nozarē un veterinārijā – perspektīva „Viena veselība”” minēto darbību izpildi, lai ierobežotu mikrobu rezistences pret veterinārmedicīnā lietojamajām antibiotikām attīstību.
- Jaunās Kopienas dzīvnieku veselības stratēģijas 2007-2013.gadam mērķa “Profilakse ir labāka par ārstēšanu” sasniegšanai tiek turpināts darbs pie izstrādes un ieviešanas:
- Dzīvnieku veselības likums, kas nodrošinās augstu standartu sasniegšanu dzīvnieku un sabiedrības veselības jomā, racionālu lauksaimniecības un tās sektoru attīstību un paaugstinās produktivitāti;
- Normatīvo aktu bāze, kas nosaka dzīvnieku slimību profilakses pasākumus, efektīvu slimību uzraudzību, kontroli un zinātnisku izpēti, lai samazinātu infekcijas slimību izplatību un līdz minimumam novērstu slimību uzliesmojuma ietekmi.

Savukārt ZM savu piecu darbības virzienu ietvaros 2014.g. veiks šādus galvenos uzdevumus un pasākumus:

- Nodrošināt Valsts Lauku tīkla t.sk. lauku attīstības konsultantu, un Valsts Zivsaimniecības sadarbības tīkla darbību.
- Dalība profesionālās vidējās izglītības, augstākās izglītības un zinātnisko institūciju sistēmas pilnveidē un darbības optimizācijā.
- Pagarināt lauksaimniecības zemes iegādes kreditēšanas programmu un aizdevumu programmu apgrozāmo līdzekļu iegādei līdz 2020.gadam
- Nodrošināt kredītresursu ar samazinātu procentu likmi ES finansēto projektu īstenošanai
- Nodrošināt atbalsta iespējas bioloģiskās lauksaimniecības produkcijas ražotājiem.
- Sadarbībā ar Latvijas Lauku konsultāciju un izglītības centru veicināt vietējās produkcijas noieta palielināšanu, konsultējot vietējos ražotājus kopīga piedāvājuma iesniegšanai iepirkumos.
- Izstrādāt pamatprincipus tiešo maksājumu sistēmas ieviešanai ar 2015.gadu.
- Pilnveidot dīzeļdegvielas, kurai piemēro samazināto akcīzes nodokli, sistēmu, lai ikgadējais pieejamais finansējuma apjoms būtu proporcionāls apsaimniekoto platību pieaugumam.
- Sagatavot Lauku attīstības programmas ieviešanas pamatprincipus, kas īpaši vērsti uz ražojošo lauksaimniecības un meža nozares uzņēmumu attīstību.
- Latvijas Zemes fonda normatīvā regulējuma sagatavošana un saskaņošana.
- Sagatavot un aizstāvēt grozījumus normatīvajos aktos saistībā ar zemes privatizāciju un tirgus regulējumu.
- ES atbalsta nodrošināšana zivsaimniecības nozares attīstībai, t.sk. zivju apstrādes rūpniecības attīstībai un eksportam.
- Nodrošināt sabiedrību ar aktuāliem datiem par meliorācijas sistēmām valstī un melioratīvās hidrometrijas datiem
- Nodrošināt Valsts un valsts nozīmes meliorācijas sistēmu apsaimniekošanu, piesaistīt ES fondu līdzekļus sistēmu rekonstrukcijai, kā arī izvērtēt un pieprasīt valsts finansējumu sistēmu ilgtspējīgai uzturēšanai.

- Nodrošināt atbalsta iespējas lauku tūrisma uzņēmējiem un lauku tūrisma mārketingam
- Attīstīt pārtikas kvalitātes shēmu un pilnveidot prasības, lai veicinātu kvalitatīvu vietējo lauksaimniecības un pārtikas produktu ražošanu un sniegtu patērētājiem garantijas par saražotā produkta kvalitāti.
- Nodrošināt nacionālo interešu aizstāvību ES jaunās oficiālās kontroles regulas izstrādē pārtikas un sēkļu aprites, dzīvnieku un augu veselības un oficiālo kontroļu finansēšanas jomā, kā arī ES Dzīvnieku veselības likuma izstrādē, lai nodrošinātu prasību ieviešanu atbilstoši mērķim „profilakse labāka nekā ārstēšana”.
- Turpināt īstenot Eiropas Savienības programmas skolu apgādei ar piena produktiem un augļiem un dārzeņiem, veicinot veselīga uztura paradumu veidošanos pirmskolas un skolas vecuma bērnu vidū.
- Iestrādāt 2015.gada valsts budžetā jaunas politikas iniciatīvu: finansējuma piešķiršanu nacionālā meža monitoringa sistēmai zinātniski pamatotas informācijas ieguvei par meža resursu un vides stāvokli valstī
- Tālāk pilnveidot un sakārtot meža apsaimniekošanas, medību un meža ugunsdrošības tiesību aktus.
- Izstrādāt priekšlikumus normatīvajiem dokumentiem par meža reproduktīvā materiāla izmantošanu, tirdzniecību un kontroli ES.
- Sagatavot un iesniegt EK informāciju par plānotajiem siltumnīcefekta gāzu emisiju ierobežošanas vai samazināšanas un CO2 piesaistes saglabāšanas vai palielināšanas pasākumiem mežsaimniecībā un lauksaimniecības zemes apsaimniekošanā.
- Turpināt AS „Latvijas valsts meži” meža zemes iegādes programmu.
- Nodrošināt valsts atbalstu zivju resursu saglabāšanai un ilgtspējīgas izmantošanas vajadzībām
- Ieviest jaunas politikas iniciatīvas un normatīvos aktus tiesību normu ieviešana, lai veicinātu zivju resursu ilgtspējīgu saglabāšanu un izmantošanu, t.sk. par Latvijas iekšējo un piekrastes ūdeņu ilgtspējīgas izmantošanas un pārvaldības konsultatīvās padomes izveidi; par prasībām privāto ezeru izmantošanai, kas pielāgoti mākslīgai zivju pavairošanai; par makšķerēšanu, zemūdens medībām un vēžošanu.
- Iesniegt, saskaņot apstiprināšanai EK Latvijas Lauku attīstības programmu 2014.-2020.gadam un Rīcības programmu Zivsaimniecības attīstībai 2014.-2020. Gadam EK. Izstrādāt, saskaņot un apstiprināt Eiropas Lauksaimniecības garantiju fonda (ELGF) ieviešanas nosacījumus.
- Sagatavot un saskaņot nacionālos un ZM iekšējos normatīvos aktus, lai nodrošinātu efektīvu resora iestāžu darbību ELFLA un EZJF vadības un kontroles sistēmas nodrošināšanai.
- Sagatavot un iesniegt MK informatīvo ziņojumu par Bioekonomikas attīstības iespējām Latvijā
- Nodrošināt nacionālo interešu pārstāvniecību un aizstāvību ES institūcijās lauksaimniecības, meža nozares, zivsaimniecības, lauku attīstības, pārtikas un veterinārijas jautājumos, t.sk. sagatavojot instrukcijas un pozīcijas, kā arī veicot plašas konsultācijas ar nozares pārstāvjiem.
- Pārstāvēt Latvijas lauksaimniecības, zivsaimniecības un meža nozares intereses starptautisko organizāciju (ANO, OECD, FAO, ITPGRFA, CBD,

EAAP, ERF) struktūrās un aktivitātēs, kā arī sarunu procedūrās par iestāšanos OECD.

- Izstrādāt ZM darbības stratēģiju 2014-2016.g..

2014. gadā plānoti šādi sadarbības projekti:

- Baltijas un Ziemeļvalstu sadarbības projekts „Ziemeļvalstu un Baltijas valstu sadarbība klimata pārmaiņas mazinošu pasākumu ieviešanā zemes izmantošanas, zemes izmantošanas maiņas un mežsaimniecības sektorā” (“The Nordic-Baltic LULUCF Network for Climate Friendly Land Use Measures”). Latvija uzņemas projekta vadību, kopumā projektā piedalās astoņas valstis (Somija, Zviedrija, Norvēģija, Islande, Dānija, Lietuva, Igaunija un Latvija) un daļēji apstiprināti eksperti no astoņpadsmit institūcijām. Pārstāvētas gan valsts pārvaldes institūcijas (ministrijas, aģentūras), gan zinātniskas institūcijas (universitātes, zinātniskie institūti un pētniecības centri). Projekta ietvaros klimata pārmaiņu kontekstā tiks
- Sadarbības (partnerības) līgums par Eiropas Ekonomikas zonas finanšu instrumenta 2009.-2014.gada perioda programmas „Nacionālā klimata politika” iepriekš noteiktā projekta „Nacionālās sistēmas pilnveidošana siltumnīcefekta gāzu inventarizācijai un ziņošanai par politikām, pasākumiem un prognozēm” īstenošanu un līdzfinansēšanu.
- Sadarbības (partnerības) līgums par Eiropas Ekonomikas zonas finanšu instrumenta 2009.-2014.gada perioda programmas „Nacionālā klimata politika” iepriekš noteiktā projekta „Priekšlikumu izstrāde Nacionālajai klimata pārmaiņu pielāgošanās stratēģijai, identificējot zinātniskos datus un pasākumus pielāgošanās klimata pārmaiņām nodrošināšanai, kā arī veicot ietekmju un izmaksu novērtējumu” īstenošanu un līdzfinansēšanu.

Lestādes finanšu saistības 2014. gadā

Likuma “Par valsts budžetu 2014. gadam” pielikumā “Valsts budžeta ilgtermiņa saistību maksimāli pieļaujama apjoms” tiek atspoguļotas ilgtermiņa saistības, ko uzņemas valsts. Ilgtermiņa saistībās tiek plānoti izdevumi ES politiku instrumentu un pārējās ārvalstu finanšu palīdzības līdzfinansēto un finansēto projektu un pasākumu īstenošanai, valsts pamatfunkciju īstenošanai - iemaksām starptautiskajās organizācijās un citām ilgtermiņa saistībām. 2014. gadā plānoto ilgtermiņa saistību apjoms kopā ar izmaiņām atbilstoši MK pieņemtajiem lēmumiem uz 21.07.2014., sasniedz 449 668 572 EUR, t.sk.:

▪ Eiropas Reģionālās attīstības fonds	1 482 693 EUR;
▪ Eiropas Lauksaimniecības garantiju fonds	239 842 685 EUR;
▪ Eiropas Lauksaimniecības fonds lauku attīstībai	173 869 249 EUR;
▪ Eiropas Zivsaimniecības fonds	24 695 925 EUR;
▪ 3. mērķis “Eiropas teritoriālā sadarbība”	501 111 EUR;
▪ Citi ES politiku instrumenti	7 028 975 EUR;
▪ iemaksas starptautiskajās organizācijās	256 260 EUR;
▪ citas ilgtermiņa saistības	1 991 674 EUR.

Tabula nr.9.

Zemkopības ministrijas 2014.gadā plānotās iemaksas starptautiskajās organizācijās

Starptautiskās institūcijas nosaukums	Maksājumu apmērs, EUR
Pārtikas un lauksaimniecības organizācija (<i>FAO</i>)	105 948
Starptautiskā Jūras pētniecības padome (<i>ICES</i>)	54 069
Starptautiskā organizācija zvejniecības attīstībai Austrumu un centrālajā Eiropā (<i>EUROFISH</i>)	22 055
Eiropas un Vidusjūras augu aizsardzības organizācija (<i>EPPO</i>)	19 920
Epizootijas birojs (<i>OIE</i>)	17 074
Starptautiskā Apvienība jaunu augu veidu aizsardzībai (<i>UPOV</i>)	6 830
Sēkļu kontroles asociācija (<i>ISTA</i>)	4 695
Dzīvnieku audzēšanas Eiropas asociācija (<i>EAAP</i>)	3 130
Graudu zinātnes un tehnikas organizācija (<i>ICC</i>)	2 988
Organizācija ekonomiskai sadarbībai (<i>OECD</i>)	13 646
Baltijas jūras reģionālā konsultatīvā padome (<i>BS RAC</i>)	2 846
Starptautiskais Augu ģenētisko resursu institūts (<i>IPGRI</i>)	2 419
Starptautiskā Dārzkopības asociācija (<i>ISHS</i>)	640
Kopā	256 260

Avots: likums "Par valsts budžetu 2014.gadam" ar Finanšu ministrijas rīkojumiem uz 27.07.2014.

Ilgtermiņa saistības ES politiku instrumentu un pārējās ārvalstu finanšu palīdzības līdzfinansēto un finansēto projektu un pasākumu īstenošanai turpmākajos gados, plānojot valsts budžetu, tiek paredzētas atbilstoši 2014. gada budžeta projekta sagatavošanas laikā apstiprinātajiem projektiem un plānotajām pasākumu finansējuma prognozēm.

Lai nodrošinātu efektīvu un operatīvu finansējuma pieejamību turpmākajos gados, ES politiku instrumentu un pārējās ārvalstu finanšu palīdzības līdzfinansēto un finansēto projektu un pasākumu īstenošanai Finanšu ministrijas budžetā ir speciāla programma, kurā tiek rezervēti finanšu līdzekļi, kas nav sadalīti nozaru ministriju budžetos. Normatīvajos aktos noteiktajā kārtībā gada laikā ar MK rīkojumu tiek veikta papildu finanšu līdzekļu pārdale nozaru ministrijām.

6. SAĪSINĀJUMI

AAI – Augšņu agroķīmiskā izpēte
AAL – Augu aizsardzības līdzekļi
ALDG – Augsta līmeņa darba grupa
BIOR - Pārtikas drošības, dzīvnieku veselības un vides zinātniskā institūta „BIOR”
CSP – Centrālās statistikas pārvalde
EK – Eiropas Komisija
ELFLA – Eiropas Lauksaimniecības fonds lauku attīstībai
ELGF – Eiropas Lauksaimniecības garantiju fonds
ELVGF – Eiropas Lauksaimniecības virzības un garantiju fonds
ERAF – Eiropas Reģionālās attīstības fonds
ES – Eiropas Savienība
ESF – Eiropas Sociālais fonds
EZF – Eiropas Zivsaimniecības fonds
ĢIS – ģeogrāfiskās informācijas sistēmas
IKP – iekšzemes kopprodukts
IVS – integrētā vadības sistēma
KLP – Kopējā lauksaimniecības politika
KNAB – Korupcijas novēršanas un apkarošanas birojs
LAD – Lauku atbalsta dienests
LAP – Lauku attīstības programma
LAF - Lauku attīstības fonds
LDC – Lauksaimniecības datu centrs
LOSP – Lauksaimnieku organizāciju sadarbības padome
LPS – Latvijas Pašvaldību savienība
LPUF – Latvijas Pārtikas uzņēmumu federācija
LVL – Latvijas valsts valūta (lats)
MK – Ministru kabinets
ML – mēslošanas līdzekļi
PVD – Pārtikas un veterinārais dienests
PVTM – papildu valsts tiešie maksājumi
SUDAT – Lauku saimniecību uzskaites datu tīkls
VLT – Valsts Lauku tīkls
VPM - vienotā platības maksājuma shēma
ZM – Zemkopības ministrija
LZIKIS – valsts informācijas sistēmas „Latvijas Zivsaimniecības integrētā kontroles un informācijas sistēma”

Budžeta programmu un apakšprogrammu finanšu līdzekļu izlietojums

(latos)

Nr.p.k.	Finansiālie rādītāji	2012.gada (Faktiskā izpilde)	2013.gadā	
			Apstiprināts likumā	Faktiskā izpilde
20.00.00.	Pārtikas drošība un kvalitāte, dzīvnieku veselība			
1.	Finanšu resursi izdevumu segšanai (kopā)	7 038 720	7 016 133	6 995 676
1.1.	dotācijas	4 849 444	5 058 910	5 058 864
1.2.	maksas pakalpojumiem un citi pašu ieņēmumi	2 189 276	1 957 223	1 936 812
1.3.	ārvalstu finanšu palīdzība			
1.4.	ziedojumi un dāvinājumi			
2.	Izdevumi (kopā)	7 049 443	7 050 940	7 007 806
2.1.	uzturēšanas izdevumi (kopā)	6 933 430	6 985 690	6 942 617
2.1.1.	kārtējie izdevumi	6 504 267	6 556 507	6 513 434
2.1.2.	procentu izdevumi			
2.1.3.	subsīdijas, dotācijas un sociālie pabalsti			
2.1.4.	kārtējie maksājumi Eiropas Kopienas budžetā un starptautiskā sadarbība			
2.1.5.	uzturēšanas izdevumu transferti	429 183	429 183	429 183
2.2.	izdevumi kapitālieguldījumiem	112 959	65 250	65 189
20.01.00.	Pārtikas drošības un veterinārmedicīnas valsts uzraudzība un kontrole			
1.	Finanšu resursi izdevumu segšanai (kopā)	6 609 537	6 586 950	6 556 493
1.1.	dotācijas	4 420 261	4 629 727	4 629 681
1.2.	maksas pakalpojumiem un citi pašu ieņēmumi	2 189 276	1 957 223	1 936 812
1.3.	ārvalstu finanšu palīdzība			
1.4.	ziedojumi un dāvinājumi			
2.	Izdevumi (kopā)	6 617 206	6 621 757	6 578 623

Nr.p.k.	Finansiālie rādītāji	2012.gada (Faktiskā izpilde)	2013.gadā	
			Apstiprināts likumā	Faktiskā izpilde
2.1.	uzturēšanas izdevumi (kopā)	6 504 247	6 556 507	6 513 434
2.1.1.	kārtējie izdevumi	6 504 247	6 556 507	6 513 434
2.1.2.	procentu izdevumi			
2.1.3.	subsīdijas, dotācijas un sociālie pabalsti			
2.1.4.	kārtējie maksājumi Eiropas Kopienas budžetā un starptautiskā sadarbība			
2.1.5.	uzturēšanas izdevumu transferti			
2.2.	izdevumi kapitālieguldījumiem	112 959	65 250	65 189
20.02.00.	Pārtikas aprites un veterinārmedicīnas valsts uzraudzības laboratoriskie izmeklējumi			
1.	Finanšu resursi izdevumu segšanai (kopā)	429 183	429 183	429 183
1.2.	dotācijas	429 183	429 183	429 183
1.3.	maksas pakalpojumiem un citi pašu ieņēmumi			
1.4.	ārvalstu finanšu palīdzība			
2.	Izdevumi (kopā)	429 183	429 183	429 183
2.1.	uzturēšanas izdevumi (kopā)	429 183	429 183	429 183
2.1.1.	kārtējie izdevumi			
2.1.2.	procentu izdevumi			
2.1.3.	subsīdijas, dotācijas un sociālie pabalsti			
2.1.4.	kārtējie maksājumi Eiropas Kopienas budžetā un starptautiskā sadarbība			
2.1.5.	uzturēšanas izdevumu transferti	429184	429 183	429 183
2.2.	izdevumi kapitālieguldījumiem			
21.00.00.	Valsts atbalsts lauksaimniecības un lauku attīstībai, sabiedriskā finansējuma administrēšana un valsts uzraudzība lauksaimniecībā			
1.	Finanšu resursi izdevumu segšanai (kopā)	17 926 549	17 436 039	17 469 155

Nr.p.k.	Finansiālie rādītāji	2012.gada (Faktiskā izpilde)	2013.gadā	
			Apstiprināts likumā	Faktiskā izpilde
1.1.	dotācijas	16 338 151	15 866 522	15 663 038
1.2.	maksas pakalpojumiem un citi pašu ieņēmumi	1 588 398	1 569 517	1 806 117
1.3.	ārvalstu finanšu palīdzība			
1.4.	ziedojumi un dāvinājumi			
2.	Izdevumi (kopā)	17 215 374	17 774 488	17 304 333
2.1.	uzturēšanas izdevumi (kopā)	16 707 578	17 159 727	16 689 800
2.1.1.	kārtējie izdevumi	10 549 310	10 977 531	10 766 070
2.1.2.	procentu izdevumi			
2.1.3.	subsīdijas, dotācijas un sociālie pabalsti	5 561 543	5 049 264	4 799 845
2.1.4.	kārtējie maksājumi Eiropas Kopienas budžetā un starptautiskā sadarbība			
2.1.5.	uzturēšanas izdevumu transferti	596 725	1 132 932	1 123 885
2.2.	izdevumi kapitālieguldījumiem	507 796	614 761	614 533
21.01.00.	Valsts atbalsts lauksaimniecības un lauku attīstībai			
1.	Finanšu resursi izdevumu segšanai (kopā)	7 235 886	6 926 145	6 758 941
1.1.	dotācijas	7 235 886	6 926 145	6 758 941
1.2.	maksas pakalpojumiem un citi pašu ieņēmumi			
1.3.	ārvalstu finanšu palīdzība			
1.4.	ziedojumi un dāvinājumi			
2.	Izdevumi (kopā)	6 585 886	6 926 145	6 758 941
2.1.	uzturēšanas izdevumi (kopā)	6 552 201	6 789 800	6 622 596
2.1.1.	kārtējie izdevumi	541 176	888 916	844 698
2.1.2.	procentu izdevumi			
2.1.3.	subsīdijas, dotācijas un sociālie pabalsti	5 523 775	4 877 427	4 763 488
2.1.4.	kārtējie maksājumi Eiropas Kopienas budžetā un starptautiskā sadarbība			
2.1.5.	uzturēšanas izdevumu transferti	487 250	1 023 457	1 014 410
2.2.	izdevumi kapitālieguldījumiem	33 685	136 345	136 345

Nr.p.k.	Finansiālie rādītāji	2012.gada (Faktiskā izpilde)	2013.gadā	
			Apstiprināts likumā	Faktiskā izpilde
21.02.00.	Sabiedriskā finansējuma administrēšana un valsts uzraudzība lauksaimniecībā			
1.	Finanšu resursi izdevumu segšanai (kopā)	10 686 687	10 374 894	10 706 913
1.1.	dotācijas	9 102 265	8 905 377	8 904 097
1.2.	maksas pakalpojumiem un citi pašu ieņēmumi	1 584 422	1 469 517	1 802 816
1.3.	ārvalstu finanšu palīdzība			
1.4.	ziedojumi un dāvinājumi			
2.	Izdevumi (kopā)	10 623 759	10 708 545	10 541 074
2.1.	uzturēšanas izdevumi (kopā)	10 149 648	10 230 129	10 062 886
2.1.1.	kārtējie izdevumi	10 008 134	10 088 615	9 921 372
2.1.2.	procentu izdevumi			
2.1.3.	subsīdijas, dotācijas un sociālie pabalsti	32 039	32 039	32 039
2.1.4.	kārtējie maksājumi Eiropas Kopienas budžetā un starptautiskā sadarbība			
2.1.5.	uzturēšanas izdevumu transferti	109 475	109 475	109 475
2.2.	izdevumi kapitālieguldījumiem	474 111	478 416	478 188
21.07.00.	Lauksaimniecības risku fonds			
1.	Finanšu resursi izdevumu segšanai (kopā)	3 976	100 000	3 301
1.1.	dotācijas			
1.2.	maksas pakalpojumiem un citi pašu ieņēmumi	3 976	100 000	3 301
1.3.	ārvalstu finanšu palīdzība			
1.4.	ziedojumi un dāvinājumi			
2.	Izdevumi (kopā)	5 729	104 798	4 318
2.1.	uzturēšanas izdevumi (kopā)	5 729	104 798	4 318
2.1.1.	kārtējie izdevumi			
2.1.2.	procentu izdevumi			
2.1.3.	subsīdijas, dotācijas un sociālie pabalsti	5 729	104 798	4 318

Nr.p.k.	Finansiālie rādītāji	2012.gada (Faktiskā izpilde)	2013.gadā	
			Apstiprināts likumā	Faktiskā izpilde
2.1.4.	kārtējie maksājumi Eiropas Kopienas budžetā un starptautiskā sadarbība			
2.1.5.	uzturēšanas izdevumu transferti			
2.2.	izdevumi kapitālieguldījumiem			
21.09.00.	Kredītprocenu likmju pieauguma kompensācija valsts akciju sabiedrībai "Lauku attīstības fonds"			
1.	Finanšu resursi izdevumu segšanai (kopā)		35 000	
1.1.	dotācijas		35 000	
1.2.	maksas pakalpojumiem un citi pašu ieņēmumi			
1.3.	ārvalstu finanšu palīdzība			
1.4.	ziedojumi un dāvinājumi			
2.	Izdevumi (kopā)		35 000	
2.1.	uzturēšanas izdevumi (kopā)		35 000	
2.1.1.	kārtējie izdevumi			
2.1.2.	procentu izdevumi			
2.1.3.	subsīdijas, dotācijas un sociālie pabalsti		35 000	
2.1.4.	kārtējie maksājumi Eiropas Kopienas budžetā un starptautiskā sadarbība			
2.1.5.	uzturēšanas izdevumu transferti			
2.2.	izdevumi kapitālieguldījumiem			
22.00.00.	Cilvēkresursu attīstība			
1.	Finanšu resursi izdevumu segšanai (kopā)	5 791 398	5 587 398	5 587 398
1.1.	dotācijas	5 791 398	5 587 398	5 587 398
1.2.	maksas pakalpojumiem un citi pašu ieņēmumi			
1.3.	ārvalstu finanšu palīdzība			
1.4.	ziedojumi un dāvinājumi			
2.	Izdevumi (kopā)	5 791 398	5 587 398	5 587 398
2.1.	uzturēšanas izdevumi (kopā)	5 791 398	5 587 398	5 587 398

Nr.p.k.	Finansiālie rādītāji	2012.gada (Faktiskā izpilde)	2013.gadā	
			Apstiprināts likumā	Faktiskā izpilde
2.1.1.	kārtējie izdevumi			
2.1.2.	procentu izdevumi			
2.1.3.	subsīdijas, dotācijas un sociālie pabalsti	105 359	305 359	305 359
2.1.4.	kārtējie maksājumi Eiropas Kopienas budžetā un starptautiskā sadarbība			
2.1.5.	uzturēšanas izdevumu transferti	5 686 039	5 282 039	5 282 039
2.2.	izdevumi kapitālieguldījumiem			
22.02.00.	Augstākā izglītība			
1.	Finanšu resursi izdevumu segšanai (kopā)	5 686 039	5 282 039	5 282 039
1.1.	dotācijas	5 686 039	5 282 039	5 282 039
1.2.	maksas pakalpojumiem un citi pašu ieņēmumi			
1.3.	ārvalstu finanšu palīdzība			
1.4.	ziedojumi un dāvinājumi			
2.	Izdevumi (kopā)	5 686 039	5 282 039	5 282 039
2.1.	uzturēšanas izdevumi (kopā)	5 686 039	5 282 039	5 282 039
2.1.1.	kārtējie izdevumi			
2.1.2.	procentu izdevumi			
2.1.3.	subsīdijas, dotācijas un sociālie pabalsti			
2.1.4.	kārtējie maksājumi Eiropas Kopienas budžetā un starptautiskā sadarbība			
2.1.5.	uzturēšanas izdevumu transferti	5 686 039	5 282 039	5 282 039
2.2.	izdevumi kapitālieguldījumiem			
22.05.00.	Dotācija SIA "Latvijas Lauku konsultāciju un izglītības centrs" informācijas analīzes un apmaiņas sistēmai			
1.	Finanšu resursi izdevumu segšanai (kopā)	105 359	305 359	305 359
1.1.	dotācijas	105 359	305 359	305 359
1.2.	maksas pakalpojumiem un citi pašu ieņēmumi			

Nr.p.k.	Finansiālie rādītāji	2012.gada (Faktiskā izpilde)	2013.gadā	
			Apstiprināts likumā	Faktiskā izpilde
1.3.	ārvalstu finanšu palīdzība			
1.4.	ziedojumi un dāvinājumi			
2.	Izdevumi (kopā)	105 359	305 359	305 359
2.1.	uzturēšanas izdevumi (kopā)	105 359	305 359	305 359
2.1.1.	kārtējie izdevumi			
2.1.2.	procentu izdevumi			
2.1.3.	subsīdijas, dotācijas un sociālie pabalsti	105 359	305 359	305 359
2.1.4.	kārtējie maksājumi Eiropas Kopienas budžetā un starptautiskā sadarbība			
2.1.5.	uzturēšanas izdevumu transferti			
2.2.	izdevumi kapitālieguldījumiem			
24.00.00.	Meža resursu ilgtspējības saglabāšana			
1.	Finanšu resursi izdevumu segšanai (kopā)	11 577 621	10 821 047	10 798 342
1.1.	dotācijas	9 844 867	8 939 587	8 939 508
1.2.	maksas pakalpojumiem un citi pašu ieņēmumi	1 732 754	1 881 460	1 858 834
1.3.	ārvalstu finanšu palīdzība			
1.4.	ziedojumi un dāvinājumi			
2.	Izdevumi (kopā)	11 791 458	10 944 014	10 759 703
2.1.	uzturēšanas izdevumi (kopā)	8 954 022	9 424 232	9 423 958
2.1.1.	kārtējie izdevumi	8 662 193	9 064 533	9 064 338
2.1.2.	procentu izdevumi			
2.1.3.	subsīdijas, dotācijas un sociālie pabalsti	112 734	139 580	139 501
2.1.4.	kārtējie maksājumi Eiropas Kopienas budžetā un starptautiskā sadarbība			
2.1.5.	uzturēšanas izdevumu transferti	179 095	220 119	220 119
2.2.	izdevumi kapitālieguldījumiem	2 837 436	1 519 782	1 335 745
24.01.00.	Meža resursu valsts uzraudzība			
1.	Finanšu resursi izdevumu segšanai (kopā)	11 285 792	10 461 348	10 438 722

Nr.p.k.	Finansiālie rādītāji	2012.gada (Faktiskā izpilde)	2013.gadā	
			Apstiprināts likumā	Faktiskā izpilde
1.1.	dotācijas	9 553 038	8 579 888	8 579 888
1.2.	maksas pakalpojumiem un citi pašu ieņēmumi	1 732 754	1 881 460	1 858 834
1.3.	ārvalstu finanšu palīdzība			
1.4.	ziedojumi un dāvinājumi			
2.	Izdevumi (kopā)	11 499 629	10 584 315	10 400 083
2.1.	uzturēšanas izdevumi (kopā)	8 662 193	9 064 533	9 064 338
2.1.1.	kārtējie izdevumi	8 662 193	9 064 533	9 064 338
2.1.2.	procentu izdevumi			
2.1.3.	subsīdijas, dotācijas un sociālie pabalsti			
2.1.4.	kārtējie maksājumi Eiropas Kopienas budžetā un starptautiskā sadarbība			
2.1.5.	uzturēšanas izdevumu transferti			
2.2.	izdevumi kapitālieguldījumiem	2 837 436	1 519 782	1 335 745
24.02.00.	Valsts atbalsta pasākumi meža nozarē			
1.	Finanšu resursi izdevumu segšanai (kopā)	291 829	359 699	359 620
1.1.	dotācijas	291 829	359 699	359 620
1.2.	maksas pakalpojumiem un citi pašu ieņēmumi			
1.3.	ārvalstu finanšu palīdzība			
1.4.	ziedojumi un dāvinājumi			
2.	Izdevumi (kopā)	291 829	359 699	359 620
2.1.	uzturēšanas izdevumi (kopā)	291 829	359 699	359 620
2.1.1.	kārtējie izdevumi			
2.1.2.	procentu izdevumi			
2.1.3.	subsīdijas, dotācijas un sociālie pabalsti	112 734	139 580	139 501
2.1.4.	kārtējie maksājumi Eiropas Kopienas budžetā un starptautiskā sadarbība			
2.1.5.	uzturēšanas izdevumu transferti	179 095	220 119	220 119
2.2.	izdevumi kapitālieguldījumiem			
25.00.00.	Zivju resursu ilgtspējības saglabāšana			

Nr.p.k.	Finansiālie rādītāji	2012.gada (Faktiskā izpilde)	2013.gadā	
			Apstiprināts likumā	Faktiskā izpilde
1.	Finanšu resursi izdevumu segšanai (kopā)	885 614	886 653	884 843
1.1.	dotācijas	885 614	886 653	884 843
1.2.	maksas pakalpojumiem un citi pašu ieņēmumi			
1.3.	ārvalstu finanšu palīdzība			
1.4.	ziedojumi un dāvinājumi			
2.	Izdevumi (kopā)	885 614	886 653	884 843
2.1.	uzturēšanas izdevumi (kopā)	862 723	860 653	858 938
2.1.1.	kārtējie izdevumi	6 036	3 598	3 597
2.1.2.	procentu izdevumi			
2.1.3.	subsīdijas, dotācijas un sociālie pabalsti	53 532	42 147	42 147
2.1.4.	kārtējie maksājumi Eiropas Kopienas budžetā un starptautiskā sadarbība			
2.1.5.	uzturēšanas izdevumu transferti	803 155	814 908	813 194
2.2.	izdevumi kapitālieguldījumiem	22 891	26 000	25 905
25.01.00.	Zivju izmantošanas regulēšana, atražošana un izpēte			
1.	Finanšu resursi izdevumu segšanai (kopā)	682 182	682 196	682 101
1.1.	dotācijas	682 182	682 196	682 101
1.2.	maksas pakalpojumiem un citi pašu ieņēmumi			
1.3.	ārvalstu finanšu palīdzība			
1.4.	ziedojumi un dāvinājumi			
2.	Izdevumi (kopā)	682 182	682 196	682 101
2.1.	uzturēšanas izdevumi (kopā)	659 291	656 196	656 196
2.1.1.	kārtējie izdevumi	3 095		
2.1.2.	procentu izdevumi			
2.1.3.	subsīdijas, dotācijas un sociālie pabalsti			
2.1.4.	kārtējie maksājumi Eiropas Kopienas budžetā un starptautiskā sadarbība			

Nr.p.k.	Finansiālie rādītāji	2012.gada (Faktiskā izpilde)	2013.gadā	
			Apstiprināts likumā	Faktiskā izpilde
2.1.5.	uzturēšanas izdevumu transferti	656 196	656 196	656 196
2.2.	izdevumi kapitālieguldījumiem	22 891	26 000	25 905
25.02.00.	Zivju fonds			
1.	Finanšu resursi izdevumu segšanai (kopā)	203 432	204 457	202 742
1.1.	dotācijas	203 432	204 457	202 742
1.2.	maksas pakalpojumiem un citi pašu ieņēmumi			
1.3.	ārvalstu finanšu palīdzība			
1.4.	ziedojumi un dāvinājumi			
2.	Izdevumi (kopā)	203 432	204 457	202 742
2.1.	uzturēšanas izdevumi (kopā)	203 432	204 457	202 742
2.1.1.	kārtējie izdevumi	2 941	3 598	3 597
2.1.2.	procentu izdevumi			
2.1.3.	subsīdijas, dotācijas un sociālie pabalsti	53 532	42 147	42 147
2.1.4.	kārtējie maksājumi Eiropas Kopienas budžetā un starptautiskā sadarbība			
2.1.5.	uzturēšanas izdevumu transferti	146 959	158 712	156 998
2.2.	izdevumi kapitālieguldījumiem			
26.00.00.	Zemes resursu ilgtspējības saglabāšana			
1.	Finanšu resursi izdevumu segšanai (kopā)	1 500 000	1 688 798	1 688 798
1.1.	dotācijas	1 500 000	1 688 798	1 688 798
1.2.	maksas pakalpojumiem un citi pašu ieņēmumi			
1.3.	ārvalstu finanšu palīdzība			
1.4.	ziedojumi un dāvinājumi			
2.	Izdevumi (kopā)	1 500 000	1 688 798	1 688 798
2.1.	uzturēšanas izdevumi (kopā)	1 500 000	1 688 798	1 688 798
2.1.1.	kārtējie izdevumi			
2.1.2.	procentu izdevumi			

Nr.p.k.	Finansiālie rādītāji	2012.gada (Faktiskā izpilde)	2013.gadā	
			Apstiprināts likumā	Faktiskā izpilde
2.1.3.	subsīdijas, dotācijas un sociālie pabalsti	1 500 000	1 688 798	1 688 798
2.1.4.	kārtējie maksājumi Eiropas Kopienas budžetā un starptautiskā sadarbība			
2.1.5.	uzturēšanas izdevumu transferti			
2.2.	izdevumi kapitālieguldījumiem			
26.02.00.	Meliorācijas kadastra uzturēšana, valsts meliorācijas sistēmu un valsts nozīmes meliorācijas sistēmu ekspluatācija un uzturēšana			
1.	Finanšu resursi izdevumu segšanai (kopā)	1 500 000	1 688 798	1 688 798
1.1.	dotācijas	1 500 000	1 688 798	1 688 798
1.2.	maksas pakalpojumiem un citi pašu ieņēmumi			
1.3.	ārvalstu finanšu palīdzība			
1.4.	ziedojumi un dāvinājumi			
2.	Izdevumi (kopā)	1 500 000	1 688 798	1 688 798
2.1.	uzturēšanas izdevumi (kopā)	1 500 000	1 688 798	1 688 798
2.1.1.	kārtējie izdevumi			
2.1.2.	procentu izdevumi			
2.1.3.	subsīdijas, dotācijas un sociālie pabalsti	1 500 000	1 688 798	1 688 798
2.1.4.	kārtējie maksājumi Eiropas Kopienas budžetā un starptautiskā sadarbība			
2.1.5.	uzturēšanas izdevumu transferti			
2.2.	izdevumi kapitālieguldījumiem			
27.00.00.	Augu veselība un augu aprites uzraudzība			
1.	Finanšu resursi izdevumu segšanai (kopā)	2 466 110	2 536 345	2 369 440
1.1.	dotācijas	1 562 522	1 566 577	1 566 577
1.2.	maksas pakalpojumiem un citi pašu ieņēmumi	880 588	969 768	802 863
1.3.	ārvalstu finanšu palīdzība			
1.4.	ziedojumi un dāvinājumi			
2.	Izdevumi (kopā)	2 525 373	2 553 265	2 347 170

Nr.p.k.	Finansiālie rādītāji	2012.gada (Faktiskā izpilde)	2013.gadā	
			Apstiprināts likumā	Faktiskā izpilde
2.1.	uzturēšanas izdevumi (kopā)	2 353 674	2 426 565	2 220 471
2.1.1.	kārtējie izdevumi	2 353 674	2 426 565	2 220 471
2.1.2.	procentu izdevumi			
2.1.3.	subsīdijas, dotācijas un sociālie pabalsti			
2.1.4.	kārtējie maksājumi Eiropas Kopienas budžetā un starptautiskā sadarbība			
2.1.5.	uzturēšanas izdevumu transferti			
2.2.	izdevumi kapitālieguldījumiem	171 699	126 700	126 699
28.00.00.	Politikas plānošana, īstenošana un uzraudzība			
1.	Finanšu resursi izdevumu segšanai (kopā)	4 544 131	4 401 057	4 390 654
1.1.	dotācijas	4 544 131	4 401 057	4 390 654
1.2.	maksas pakalpojumiem un citi pašu ieņēmumi			
1.3.	ārvalstu finanšu palīdzība			
1.4.	ziedojumi un dāvinājumi			
2.	Izdevumi (kopā)	4 544 131	4 401 057	4 390 654
2.1.	uzturēšanas izdevumi (kopā)	4 478 000	4 399 807	4 389 413
2.1.1.	kārtējie izdevumi	3 925 490	4 227 297	4 216 903
2.1.2.	procentu izdevumi			
2.1.3.	subsīdijas, dotācijas un sociālie pabalsti	380 000		
2.1.4.	kārtējie maksājumi Eiropas Kopienas budžetā un starptautiskā sadarbība	172 510	172 510	172 510
2.1.5.	uzturēšanas izdevumu transferti			
2.2.	izdevumi kapitālieguldījumiem	66 131	1 250	1 241
96.00.00.	Latvijas prezidentūras Eiropas Savienības Padomē nodrošināšana 2015. gadā			
1.	Finanšu resursi izdevumu segšanai (kopā)		311 346	303 146
1.1.	dotācijas		311 346	303 146

Nr.p.k.	Finansiālie rādītāji	2012.gada (Faktiskā izpilde)	2013.gadā	
			Apstiprināts likumā	Faktiskā izpilde
1.2.	maksas pakalpojumiem un citi pašu ieņēmumi			
1.3.	ārvalstu finanšu palīdzība			
1.4.	ziedojumi un dāvinājumi			
2.	Izdevumi (kopā)		311 346	303 146
2.1.	uzturēšanas izdevumi (kopā)		298 346	290 398
2.1.1.	kārtējie izdevumi		298 346	290 398
2.1.2.	procentu izdevumi			
2.1.3.	subsīdijas, dotācijas un sociālie pabalsti			
2.1.4.	kārtējie maksājumi Eiropas Kopienas budžetā un starptautiskā sadarbība			
2.1.5.	uzturēšanas izdevumu transferti			
2.2.	izdevumi kapitālieguldījumiem		13 000	12 748
99.00.00.	Līdzekļu neparedzētiem gadījumiem izlietojums			
1.	Finanšu resursi izdevumu segšanai (kopā)	1 202 908	550 826	547 218
1.1.	dotācijas	1 202 908	550 826	547 218
1.2.	maksas pakalpojumiem un citi pašu ieņēmumi			
1.3.	ārvalstu finanšu palīdzība			
1.4.	ziedojumi un dāvinājumi			
2.	Izdevumi (kopā)	1 202 908	550 826	547 218
2.1.	uzturēšanas izdevumi (kopā)	1 178 329	550 826	547 218
2.1.1.	kārtējie izdevumi	141 107	151 246	147 639
2.1.2.	procentu izdevumi			
2.1.3.	subsīdijas, dotācijas un sociālie pabalsti	745 098	293 013	293 012
2.1.4.	kārtējie maksājumi Eiropas Kopienas budžetā un starptautiskā sadarbība			
2.1.5.	uzturēšanas izdevumu transferti	292 124	106 567	106 567
2.2.	izdevumi kapitālieguldījumiem	24 579		

Nr.p.k.	Finansiālie rādītāji	2012.gada (Faktiskā izpilde)	2013.gadā	
			Apstiprināts likumā	Faktiskā izpilde
62.00.00.	Eiropas Reģionālās attīstības fonda (ERAF) projektu un pasākumu īstenošana			
1.	Finanšu resursi izdevumu segšanai (kopā)	613 879	88 447	46 476
1.1.	dotācijas	613 879	88 447	46 476
1.2.	maksas pakalpojumiem un citi pašu ieņēmumi			
1.3.	ārvalstu finanšu palīdzība			
1.4.	ziedojumi un dāvinājumi			
2.	Izdevumi (kopā)	613 879	88 447	46 476
2.1.	uzturēšanas izdevumi (kopā)			
2.1.1.	kārtējie izdevumi			
2.1.2.	procentu izdevumi			
2.1.3.	subsīdijas, dotācijas un sociālie pabalsti			
2.1.4.	kārtējie maksājumi Eiropas Kopienas budžetā un starptautiskā sadarbība			
2.1.5.	uzturēšanas izdevumu transferti			
2.2.	izdevumi kapitālieguldījumiem	613 879	88 447	46 476
62.06.00.	Izdevumi Eiropas Reģionālās attīstības fonda (ERAF) projektu un pasākumu īstenošanai (2007-2013)			
1.	Finanšu resursi izdevumu segšanai (kopā)	613 879	88 447	46 476
1.1.	dotācijas	613 879	88 447	46 476
1.2.	maksas pakalpojumiem un citi pašu ieņēmumi			
1.3.	ārvalstu finanšu palīdzība			
1.4.	ziedojumi un dāvinājumi			
2.	Izdevumi (kopā)	613 879	88 447	46 476
2.1.	uzturēšanas izdevumi (kopā)			
2.1.1.	kārtējie izdevumi			
2.1.2.	procentu izdevumi			

Nr.p.k.	Finansiālie rādītāji	2012.gada (Faktiskā izpilde)	2013.gadā	
			Apstiprināts likumā	Faktiskā izpilde
2.1.3.	subsīdijas, dotācijas un sociālie pabalsti			
2.1.4.	kārtējie maksājumi Eiropas Kopienas budžetā un starptautiskā sadarbība			
2.1.5.	uzturēšanas izdevumu transferti			
2.2.	izdevumi kapitālieguldījumiem	613 879	88 447	46 476
64.00.00.	Eiropas Lauksaimniecības garantiju fonda (ELGF) projektu un pasākumu īstenošana			
1.	Finanšu resursi izdevumu segšanai (kopā)	158 306 778	163 306 730	163 156 199
1.1.	dotācijas	158 306 778	163 306 730	163 156 199
1.2.	maksas pakalpojumiem un citi pašu ieņēmumi			
1.3.	ārvalstu finanšu palīdzība			
1.4.	ziedojumi un dāvinājumi			
2.	Izdevumi (kopā)	158 306 778	163 306 730	163 156 199
2.1.	uzturēšanas izdevumi (kopā)	157 736 882	163 306 730	163 156 199
2.1.1.	kārtējie izdevumi			
2.1.2.	procentu izdevumi			
2.1.3.	subsīdijas, dotācijas un sociālie pabalsti	156 650 510	161 136 831	161 131 261
2.1.4.	kārtējie maksājumi Eiropas Kopienas budžetā un starptautiskā sadarbība			
2.1.5.	uzturēšanas izdevumu transferti	1 086 372	2 169 899	2 024 938
2.2.	izdevumi kapitālieguldījumiem	569 896		
64.06.00.	Izdevumi Eiropas Lauksaimniecības garantiju fonda (ELGF) projektu un pasākumu īstenošanai (2007-2013)			
1.	Finanšu resursi izdevumu segšanai (kopā)	158 306 778	163 306 730	163 156 199
1.1.	dotācijas	158 306 778	163 306 730	163 156 199
1.2.	maksas pakalpojumiem un citi pašu ieņēmumi			
1.3.	ārvalstu finanšu palīdzība			

Nr.p.k.	Finansiālie rādītāji	2012.gada (Faktiskā izpilde)	2013.gadā	
			Apstiprināts likumā	Faktiskā izpilde
1.4.	ziedojumi un dāvinājumi			
2.	Izdevumi (kopā)	158 306 778	163 306 730	163 156 199
2.1.	uzturēšanas izdevumi (kopā)	157 736 882	163 306 730	163 156 199
2.1.1.	kārtējie izdevumi			
2.1.2.	procentu izdevumi			
2.1.3.	subsīdijas, dotācijas un sociālie pabalsti	156 650 510	161 136 831	161 131 261
2.1.4.	kārtējie maksājumi Eiropas Kopienas budžetā un starptautiskā sadarbība			
2.1.5.	uzturēšanas izdevumu transferti	1 086 372	2 169 899	2 024 938
2.2.	izdevumi kapitālieguldījumiem	569 896		
65.00.00.	Eiropas Lauksaimniecības fonda lauku attīstībai (ELFLA) projektu un pasākumu īstenošana			
1.	Finanšu resursi izdevumu segšanai (kopā)	209 813 678	180 947 523	178 283 945
1.1.	dotācijas	209 813 678	180 947 523	178 283 945
1.2.	maksas pakalpojumiem un citi pašu ieņēmumi			
1.3.	ārvalstu finanšu palīdzība			
1.4.	ziedojumi un dāvinājumi			
2.	Izdevumi (kopā)	209 813 678	180 947 523	178 283 945
2.1.	uzturēšanas izdevumi (kopā)	190 778 195	168 346 072	166 882 707
2.1.1.	kārtējie izdevumi	3 599 192	5 170 770	4 638 662
2.1.2.	procentu izdevumi			
2.1.3.	subsīdijas, dotācijas un sociālie pabalsti	178 229 891		
2.1.4.	kārtējie maksājumi Eiropas Kopienas budžetā un starptautiskā sadarbība	487 659	443 881	443 880
2.1.5.	uzturēšanas izdevumu transferti	8 461 453	10 121 694	9 265 973
2.2.	izdevumi kapitālieguldījumiem	19 035 483	12 601 451	11 401 238
65.02.00.	Atmaksas valsts pamatbudžetā par Eiropas Lauksaimniecības fonda lauku attīstībai (ELFLA) finansējumu (2007-2013)			

Nr.p.k.	Finansiālie rādītāji	2012.gada (Faktiskā izpilde)	2013.gadā	
			Apstiprināts likumā	Faktiskā izpilde
1.	Finanšu resursi izdevumu segšanai (kopā)	8 670 413	9 734 221	9 100 963
1.1.	dotācijas	8 670 413	9 734 221	9 100 963
1.2.	maksas pakalpojumiem un citi pašu ieņēmumi			
1.3.	ārvalstu finanšu palīdzība			
1.4.	ziedojumi un dāvinājumi			
2.	Izdevumi (kopā)	8 670 413	9 734 221	9 100 963
2.1.	uzturēšanas izdevumi (kopā)	7 263 030	8 645 696	8 012 797
2.1.1.	kārtējie izdevumi			
2.1.2.	procentu izdevumi			
2.1.3.	subsīdijas, dotācijas un sociālie pabalsti			
2.1.4.	kārtējie maksājumi Eiropas Kopienas budžetā un starptautiskā sadarbība			
2.1.5.	uzturēšanas izdevumu transferti	7 263 030	8 645 696	8 012 797
2.2.	izdevumi kapitālieguldījumiem	1 407 383	1 088 525	1 088 166
65.05.00.	Tehniskā palīdzība Eiropas Lauksaimniecības fonda lauku attīstībai (ELFLA) apgūšanai (2007-2013)			
1.	Finanšu resursi izdevumu segšanai (kopā)	8 065 506	10 777 980	9 940 593
1.1.	dotācijas	8 065 506	10 777 980	9 940 593
1.2.	maksas pakalpojumiem un citi pašu ieņēmumi			
1.3.	ārvalstu finanšu palīdzība			
1.4.	ziedojumi un dāvinājumi			
2.	Izdevumi (kopā)	8 065 506	10 777 980	9 940 593
2.1.	uzturēšanas izdevumi (kopā)	7 136 742	9 932 572	9 137 214
2.1.1.	kārtējie izdevumi	3 599 192	5 170 770	4 638 662
2.1.2.	procentu izdevumi			
2.1.3.	subsīdijas, dotācijas un sociālie pabalsti	3 065 538	3 621 392	3 549 582
2.1.4.	kārtējie maksājumi Eiropas Kopienas budžetā un starptautiskā sadarbība			

Nr.p.k.	Finansiālie rādītāji	2012.gada (Faktiskā izpilde)	2013.gadā	
			Apstiprināts likumā	Faktiskā izpilde
2.1.5.	uzturēšanas izdevumu transferti	472 012	1 140 410	948 970
2.2.	izdevumi kapitālieguldījumiem	928 764	845 408	803 379
65.06.00.	Maksājumu iestādes izdevumi Eiropas Lauksaimniecības fonda lauku attīstībai (ELFLA) projektu un pasākumu īstenošanai (2007-2013)			
1.	Finanšu resursi izdevumu segšanai (kopā)	192 981 255	159 885 938	158 838 721
1.1.	dotācijas	192 981 255	159 885 938	158 838 721
1.2.	maksas pakalpojumiem un citi pašu ieņēmumi			
1.3.	ārvalstu finanšu palīdzība			
1.4.	ziedojumi un dāvinājumi			
2.	Izdevumi (kopā)	192 981 255	159 885 938	158 838 721
2.1.	uzturēšanas izdevumi (kopā)	176 378 423	149 767 804	149 732 696
2.1.1.	kārtējie izdevumi			
2.1.2.	procentu izdevumi			
2.1.3.	subsīdijas, dotācijas un sociālie pabalsti	175 164 353	148 988 335	148 984 610
2.1.4.	kārtējie maksājumi Eiropas Kopienas budžetā un starptautiskā sadarbība	487 659	443 881	443 880
2.1.5.	uzturēšanas izdevumu transferti	726 411	335 588	304 206
2.2.	izdevumi kapitālieguldījumiem	16 602 832	10 118 134	9 106 025
65.07.00.	Citu institūciju izdevumi Eiropas Lauksaimniecības fonda lauku attīstībai (ELFLA) projektu un pasākumu īstenošanai (2007-2013)			
1.	Finanšu resursi izdevumu segšanai (kopā)	96 504	549 384	403 668
1.1.	dotācijas	96 504	549 384	403 668
1.2.	maksas pakalpojumiem un citi pašu ieņēmumi			
1.3.	ārvalstu finanšu palīdzība			
1.4.	ziedojumi un dāvinājumi			
2.	Izdevumi (kopā)	96 504	549 384	403 668
2.1.	uzturēšanas izdevumi (kopā)			

Nr.p.k.	Finansiālie rādītāji	2012.gada (Faktiskā izpilde)	2013.gadā	
			Apstiprināts likumā	Faktiskā izpilde
2.1.1.	kārtējie izdevumi			
2.1.2.	procentu izdevumi			
2.1.3.	subsīdijas, dotācijas un sociālie pabalsti			
2.1.4.	kārtējie maksājumi Eiropas Kopienas budžetā un starptautiskā sadarbība			
2.1.5.	uzturēšanas izdevumu transferti			
2.2.	izdevumi kapitālieguldījumiem	96 504	549 384	403 668
66.00.00.	Eiropas Zivsaimniecības fonda (EZF) un Eiropas Jūrlietu un zivsaimniecības fonda (EJZF) projektu un pasākumu īstenošana			
1.	Finanšu resursi izdevumu segšanai (kopā)	23 838 505	19 058 674	18 315 940
1.1.	dotācijas	23838505	19 058 674	18 315 940
1.2.	maksas pakalpojumiem un citi pašu ieņēmumi			
1.3.	ārvalstu finanšu palīdzība			
1.4.	ziedojumi un dāvinājumi			
2.	Izdevumi (kopā)	23 838 505	19 058 674	18 315 940
2.1.	uzturēšanas izdevumi (kopā)	21 637 754	16 617 713	16 034 928
2.1.1.	kārtējie izdevumi	417 696	862 977	585 173
2.1.2.	procentu izdevumi			
2.1.3.	subsīdijas, dotācijas un sociālie pabalsti	20 615 346	14 970 152	14 835 477
2.1.4.	kārtējie maksājumi Eiropas Kopienas budžetā un starptautiskā sadarbība		377	376
2.1.5.	uzturēšanas izdevumu transferti	604 712	784 207	613 902
2.2.	izdevumi kapitālieguldījumiem	2 200 751	2 440 961	2 281 012
66.02.00.	Atmaksas valsts pamatbudžetā par Eiropas Zivsaimniecības fonda (EZF) finansējumu (2007-2013)			
1.	Finanšu resursi izdevumu segšanai (kopā)	665 309	699 191	477 598
1.1.	dotācijas	665 309	699 191	477 598

Nr.p.k.	Finansiālie rādītāji	2012.gada (Faktiskā izpilde)	2013.gadā	
			Apstiprināts likumā	Faktiskā izpilde
1.2.	maksas pakalpojumiem un citi pašu ieņēmumi			
1.3.	ārvalstu finanšu palīdzība			
1.4.	ziedojumi un dāvinājumi			
2.	Izdevumi (kopā)	665 309	699 191	477 598
2.1.	uzturēšanas izdevumi (kopā)	518 856	629 658	469 487
2.1.1.	kārtējie izdevumi			
2.1.2.	procentu izdevumi			
2.1.3.	subsīdijas, dotācijas un sociālie pabalsti			
2.1.4.	kārtējie maksājumi Eiropas Kopienas budžetā un starptautiskā sadarbība			
2.1.5.	uzturēšanas izdevumu transferti	518 856	629 658	469 487
2.2.	izdevumi kapitālieguldījumiem	146 453	69 533	8 111
66.05.00.	Tehniskā palīdzība Eiropas Zivsaimniecības fonda (EZF) apgūšanai (2007-2013)			
1.	Finanšu resursi izdevumu segšanai (kopā)	815 666	1 288 937	989 493
1.1.	dotācijas	815 666	1 288 937	989 493
1.2.	maksas pakalpojumiem un citi pašu ieņēmumi			
1.3.	ārvalstu finanšu palīdzība			
1.4.	ziedojumi un dāvinājumi			
2.	Izdevumi (kopā)	815 666	1 288 937	989 493
2.1.	uzturēšanas izdevumi (kopā)	690 989	1 195 912	914 775
2.1.1.	kārtējie izdevumi	417 696	862 977	585 173
2.1.2.	procentu izdevumi			
2.1.3.	subsīdijas, dotācijas un sociālie pabalsti	213 164	236 212	236 211
2.1.4.	kārtējie maksājumi Eiropas Kopienas budžetā un starptautiskā sadarbība			
2.1.5.	uzturēšanas izdevumu transferti	60 129	96723	93391
2.2.	izdevumi kapitālieguldījumiem	124 677	93 025	74 718

Nr.p.k.	Finansiālie rādītāji	2012.gada (Faktiskā izpilde)	2013.gadā	
			Apstiprināts likumā	Faktiskā izpilde
66.06.00.	Maksājumu iestādes izdevumi Eiropas Zivsaimniecības fonda (EZF) projektu un pasākumu īstenošanai (2007-2013)			
1.	Finanšu resursi izdevumu segšanai (kopā)	22 357 530	17 070 546	16 848 849
1.1.	dotācijas	22 357 530	17 070 546	16 848 849
1.2.	maksas pakalpojumiem un citi pašu ieņēmumi			
1.3.	ārvalstu finanšu palīdzība			
1.4.	ziedojumi un dāvinājumi			
2.	Izdevumi (kopā)	22 357 530	17 070 546	16 848 849
2.1.	uzturēšanas izdevumi (kopā)	20 427 909	14 792 143	14 650 666
2.1.1.	kārtējie izdevumi			
2.1.2.	procentu izdevumi			
2.1.3.	subsīdijas, dotācijas un sociālie pabalsti	20 402 182	14 733 940	14 599 266
2.1.4.	kārtējie maksājumi Eiropas Kopienas budžetā un starptautiskā sadarbība		377	376
2.1.5.	uzturēšanas izdevumu transferti	25 727	57 826	51 024
2.2.	izdevumi kapitālieguldījumiem	1 929 621	2278403	2198183
69.00.00.	3. mērķa "Eiropas teritoriālā sadarbība" pārrobežu sadarbības programmu, projektu un pasākumu īstenošana			
1.	Finanšu resursi izdevumu segšanai (kopā)	742083	790 492	755 131
1.1.	dotācijas	480319	290 256	290 256
1.2.	maksas pakalpojumiem un citi pašu ieņēmumi			
1.3.	ārvalstu finanšu palīdzība	25227	36 462	36 461
1.4.	ziedojumi un dāvinājumi			
2.	Izdevumi (kopā)	742083	790 492	755 131
2.1.	uzturēšanas izdevumi (kopā)	742083	790 492	755 131
2.1.1.	kārtējie izdevumi			
2.1.2.	procentu izdevumi			
2.1.3.	subsīdijas, dotācijas un sociālie pabalsti	236537	463 774	428 414

Nr.p.k.	Finansiālie rādītāji	2012.gada (Faktiskā izpilde)	2013.gadā	
			Apstiprināts likumā	Faktiskā izpilde
2.1.4.	kārtējie maksājumi Eiropas Kopienas budžetā un starptautiskā sadarbība			
2.1.5.	uzturēšanas izdevumu transferti	505546	326 718	326 717
2.2.	izdevumi kapitālieguldījumiem			
69.02.00.	Atmaksas valsts pamatbudžetā par 3. mērķa "Eiropas teritoriālā sadarbība" pārrobežu sadarbības programmu, projektu un pasākumu īstenošanu			
1.	Finanšu resursi izdevumu segšanai (kopā)	261 764	500 236	464 875
1.1.	dotācijas			
1.2.	maksas pakalpojumiem un citi pašu ieņēmumi			
1.3.	ārvalstu finanšu palīdzība	25 227	36 462	36 461
1.4.	ziedojumi un dāvinājumi			
2.	Izdevumi (kopā)	261 764	500 236	464 875
2.1.	uzturēšanas izdevumi (kopā)	261 764	500 236	464 875
2.1.1.	kārtējie izdevumi			
2.1.2.	procentu izdevumi			
2.1.3.	subsīdijas, dotācijas un sociālie pabalsti	236 537	463774	428414
2.1.4.	kārtējie maksājumi Eiropas Kopienas budžetā un starptautiskā sadarbība			
2.1.5.	uzturēšanas izdevumu transferti	25 227	36 462	36 461
2.2.	izdevumi kapitālieguldījumiem			
69.06.00.	Izdevumi 3. mērķa "Eiropas teritoriālā sadarbība" pārrobežu sadarbības programmu, projektu un pasākumu īstenošanai			
1.	Finanšu resursi izdevumu segšanai (kopā)	480 319	290 256	290 256
1.1.	dotācijas	480 319	290 256	290 256
1.2.	maksas pakalpojumiem un citi pašu ieņēmumi			
1.3.	ārvalstu finanšu palīdzība			
1.4.	ziedojumi un dāvinājumi			
2.	Izdevumi (kopā)	480 319	290 256	290 256

Nr.p.k.	Finansiālie rādītāji	2012.gada (Faktiskā izpilde)	2013.gadā	
			Apstiprināts likumā	Faktiskā izpilde
2.1.	uzturēšanas izdevumi (kopā)	480 319	290 256	290 256
2.1.1.	kārtējie izdevumi			
2.1.2.	procentu izdevumi			
2.1.3.	subsīdijas, dotācijas un sociālie pabalsti			
2.1.4.	kārtējie maksājumi Eiropas Kopienas budžetā un starptautiskā sadarbība			
2.1.5.	uzturēšanas izdevumu transferti	480 319	290 256	290 256
2.2.	izdevumi kapitālieguldījumiem			
70.00.00.	Citu Eiropas Savienības politiku instrumentu projektu un pasākumu īstenošana			
1.	Finanšu resursi izdevumu segšanai (kopā)	2 776 574	4 826 025	3 954 739
1.1.	dotācijas	2 765 420	4 718 279	3 897 183
1.2.	maksas pakalpojumiem un citi pašu ieņēmumi			
1.3.	ārvalstu finanšu palīdzība	11 154	107 746	57 556
1.4.	ziedojumi un dāvinājumi			
2.	Izdevumi (kopā)	2 774 819	4 825 426	3 941 630
2.1.	uzturēšanas izdevumi (kopā)	2 774 819	4 559 705	3 722 288
2.1.1.	kārtējie izdevumi	1 458 533	2 941 224	2 131 630
2.1.2.	procentu izdevumi			
2.1.3.	subsīdijas, dotācijas un sociālie pabalsti			
2.1.4.	kārtējie maksājumi Eiropas Kopienas budžetā un starptautiskā sadarbība	3 776	6 534	2 180
2.1.5.	uzturēšanas izdevumu transferti	1 312 510	1 611 947	1 588 478
2.2.	izdevumi kapitālieguldījumiem		265 721	219 342
70.06.00.	Izdevumi citu Eiropas Savienības politiku instrumentu projektu un pasākumu īstenošanai			
1.	Finanšu resursi izdevumu segšanai (kopā)	2 776 574	4 826 025	3 954 739
1.1.	dotācijas	2 765 420	4 718 279	3 897 183

Nr.p.k.	Finansiālie rādītāji	2012.gada (Faktiskā izpilde)	2013.gadā	
			Apstiprināts likumā	Faktiskā izpilde
1.2.	maksas pakalpojumiem un citi pašu ieņēmumi			
1.3.	ārvalstu finanšu palīdzība	11 154	107 746	57 556
1.4.	ziedojumi un dāvinājumi			
2.	Izdevumi (kopā)	2 774 819	4 825 426	3 941 630
2.1.	uzturēšanas izdevumi (kopā)	2 774 819	4 559 705	3 722 288
2.1.1.	kārtējie izdevumi	1 458 533	2 941 224	2 131 630
2.1.2.	procentu izdevumi			
2.1.3.	subsīdijas, dotācijas un sociālie pabalsti			
2.1.4.	kārtējie maksājumi Eiropas Kopienas budžetā un starptautiskā sadarbība	3 776	6 534	2 180
2.1.5.	uzturēšanas izdevumu transferti	1 312 510	1 611 947	1 588 478
2.2.	izdevumi kapitālieguldījumiem		265 721	219 342

Avots: iestāžu iesniegtie gada pārskati

Darbības rezultātu rādītāji

Saskaņā ar MK 2010.g. noteikumu Nr.413 „Noteikumi par gada publiskajiem pārskatiem” 6.3. punktu zemāk esošajā tabulā ir apkopota informācija par Zemkopības ministrijas atbilstošo budžeta programmu/apakšprogrammu darbības rezultātiem pārskata gadā.

Darbības virziens „Pārtikas drošība un kvalitāte, dzīvnieku veselība”			
Rezultatīvais rādītājs	Plānotais rādītājs	Izpilde	Neizpildes/pārsniegšanas pamatojums
Budžeta apakšprogramma 20.01.00 „Pārtikas drošības un veterinārmedicīnas valsts uzraudzība un kontrole”			
Darbības rezultāts „Pārtikas aprites iesaistīto uzņēmumu uzraudzība un kontrole”			
Pārbaužu skaits pārtikas uzņēmumos	36 000	43 125	Pārbaužu skaita pieaugums saistībā ar to, ka Pārtikas un veterinārais dienests iesaistījās: ēnu ekonomikas apkarošanā, veica aktivitātes saistībā ar trihinelozes uzliesmojumu Dienvidlatgales reģionā, nodrošināja produkcijas eksporta iespējas, veica uzņēmumu izvērtēšanu atbilstoši Muitas ūnijas prasībām, kā arī iesaistījās LAD investīciju projektu administrēšanā.
Uzņēmumu īpatsvars % no kopējā pārbaudīto uzņēmumu skaita, kuros ir konstatēti būtiski pārkāpumi, kas ietekmē pārtikas produktu kvalitāti un nekaitīgumu	≤1	≤0,1	Atbilstošo uzņēmumu īpatsvara pieaugums skaidrojams ar uzņēmēju izmantotajām atbalsta programmu sniegtajām iespējām, kā rezultātā pieaugusi uzņēmumu konkurētspēja un atbilstība normatīvo aktu prasībām. Pateicoties Pārtikas un veterinārā dienesta veiktajām aktivitātēm, uzņēmumi ir ieguldījuši darbu un līdzekļus normatīvo aktu prasību nodrošināšanai, tāpat uzņēmumi iesaistās produkcijas eksporta aktivitātēs, kas sekmē atbilstošo uzņēmumu īpatsvara pieaugumu.
Darbības rezultāts „Veterinārās uzraudzības objektu, tai skaitā dzīvnieku un produktu uzraudzība un kontrole”			
Veikto pārbaužu skaits valsts veterinārās uzraudzības objektos	9 000	12 828	Ievērojami un neplānoti pieauga lauksaimniecības dzīvnieku novietņu pārbaužu skaits saistībā ar klasiskā cūku mēra uzliesmojumu.
Uzraudzības objektu īpatsvars % no kopējā pārbaudīto uzņēmumu skaita, kuros nav konstatēti būtiski pārkāpumi, kas ietekmē dzīvnieku veselību un labturību	≤2	≤2,4	Saistībā ar klasiskā cūku mēra uzliesmojumu tika apmeklētas lauksaimniecības dzīvnieku novietnes, kuras nepiedalās pārtikas apritē un plānveida pārbaudes notiek ievērojami retāk, bet epizootiskās situācijas izpētes gaitā tika atklātas nopietnas neatbilstības, īpaši dzīvnieku identifikācijas un reģistrācijas jomā.
Darbības rezultāts „Kravu pārbaudes Latvijas kontroles punktos uz ES ārējās robežas”			
Kopējais pārbaudīto kravu skaits /prasībām atbilstošo kravu	71 500	58 316	Kontroļu skaits samazinājies pārtikas jomā, jo ir samazinājusies graudaugu un

Īpatsvars %			eļļas augu kravu plūsma caur Latvijas kontroles punktiem. Veterinārajā jomā ir samazinājies tranzīta kravu apjoms, ņemot vērā izmaiņas uzņēmējdarbības vidē.
Prasībām neatbilstošu kravu īpatsvars %	≤1	≤1,5	Pēdējo gadu tendence liecina, vidēji neatbilstošu kravu skaits sastāda līdz 2%. 2013. gadā kā neatbilstošākās preču kategorijas varam minēt medikamentus pasta sūtijumos un neatbilstoši apstrādātu un marķētu koksnes iepakojamo materiālu, kurš tiek izmatots kā kravu stiprinājums.
Laboratoriski pārbaudīto kravu īpatsvars % no kopējā pārbaudīto kravu skaita	0,7	0,57	Samazinājums veikts ņemot vērā ievesto kravu apjoma samazināšanos, kā arī ierobežoto finansējumu un neparedzētu izmeklējumu sadārdzināšanu keramikas materiāliem un izstrādājumiem, kas paredzēti saskarei ar pārtiku.
Budžeta apakšprogramma 20.02.00 „Pārtikas aprites un veterinārmedicīnas valsts uzraudzības laboratoriskie izmeklējumi”			
Darbības rezultāts „Veikti laboratoriskie izmeklējumi pārtikas aprītē”			
Laboratorisko izmeklējumu skaits	5 205	3 727	Programmas ietvaros piešķirtais finansējums izmeklējumiem pārtikas jomā izlietots 98,5% apjomā.
Darbības rezultāts „Veikti laboratoriskie izmeklējumi veterinārmedicīnā”			
Laboratorisko izmeklējumu skaits	30 139	9 540	Sagatavojot 2012.gada valsts uzraudzības un kontroles programmas, izmantoti citi veicamo izmeklējumu skaita noteikšanas kritēriji. Arī 2013.gada rezultātie rādītāji tika plānoti pēc iepriekšējiem principiem un tos nebija iespējams labot. 2013.gadā programmas ietvaros piešķirtais finansējums izmeklējumiem veterinārmedicīnas jomā izlietots 75,3% apmērā.
Darbības virziens „Lauku uzņēmējdarbības attīstības veicināšana”			
Rezultatīvais rādītājs	Plānotais rādītājs	Izpilde	Neizpildes/pārsniegšanas pamatojums
Budžeta apakšprogramma 21.01.00 „Valsts atbalsts lauksaimniecības un lauku attīstībai (subsīdijas)”			
Darbības rezultāts „Valsts atbalsts lauksaimniecībai”			
Īstenoto atbalsta programmu skaits	9	9	
Apstiprināto pieteikumu skaits	19 000	22 845	Atbalsta pretendenti aktīvāk kā plānots iesaistījās valsts atbalsta (subsīdiju) programmās.
Budžeta apakšprogramma 21.02.00 „Sabiedriskā finansējuma administrēšana un valsts uzraudzība lauksaimniecībā”			
Darbības rezultāts „Izmaksāts un administrēts valsts un ES atbalsts”			
Viena izmaksātā ES atbalsta maksājuma lata administrēšanas izmaksas latos	0,03	0,03	
Viena izmaksātā valsts atbalsta maksājuma lata administrēšanas izmaksas latos	0,05	0,05	
Darbības rezultāts „Atbalsta pieteikumu un iesniegumu administrēšana”			
ES atbalsta pieteikumu un	222 600	240 604	Atbalsta pretendenti aktīvāk kā plānots

iesniegumu skaits			iesaistījās programmās.
Valsts atbalsta pieteikumu un projektu iesniegumu skaits	19 500	23 008	Atbalsta pretendenti iesaistījās aktīvāk kā plānots.
Darbības rezultāts „Lauku atbalsta dienesta veiktās fiziskās kontroles”			
Veikto kontroļu īpatsvars %, no saimniecisko darbību veicējiem, kuri saņēmuši ES vai valsts atbalstu un pakļauti iespējamajām kontrolēm	8,9	9,7	Tika konstatēti riski un tāpēc veiktas vairāk kontroļu atbalsta saņēmējiem.
Kontroļu īpatsvars % kopējo kontroļu skaitā, kurās nav konstatētas neatbilstības normatīvo aktu prasībām	65	77	Platību maksājumu iesniegumiem 2013.gadā kartēs tika atspoguļotas klienta iepriekšējā gadā apstiprinātās platības, līdz ar to klientiem radās lielāka izpratne par deklarēto un iezīmēto platību faktisko platību, kā rezultātā iesniegumi bija precīzāki, mazāk atkārtoto deklarāciju gadījumi.
Darbības rezultāts „Lauksaimniecības un mežsaimniecības tehniskā uzraudzība”			
Traktortehnikas reģistrāciju skaits	12 500	13 902	Jaunas papildus traktortehnikas iegāde lauksaimniekiem atbalsta pasākuma „Lauku saimniecību modernizācija” ietvaros.
Valsts tehniskās apskašu skaits traktortehnikai	48 000	53 488	Pastiprināta Ceļu policijas kontrole traktortehnikai un tās piekabēm uz mazākas nozīmes un lauku ceļiem, kā rezultātā lielāka uzmanība no traktortehnikas lietotāju puses tiek pievērsta traktortehnikas un tās piekabju tehniskajam stāvoklim, līdz ar to tehnisko apskašu skaita palielināšanās.
Darbības rezultāts „Latvijas lauksaimniecības kultūrvēsturiskā mantojuma saglabāšana”			
Muzeju apmeklētāju skaits	9 000	4 676	Nepietiekamā finansējuma dēļ muzejiem ir grūti konkurēt ar citu izklaides objektu plašo piedāvājumu, tāpēc muzeju apmeklētāju skaits samazinās.
Ekspozīciju skaits	110	60	Muzeju ekspozīciju skaita samazināšanās skaidrojama ar zemo apmeklējumu līmeni un nepietiekamo muzeju finansējumu.
Darbības rezultāts „Informācijas pieejamība par dzīvnieku kustību un tās izsekošanas iespējām”			
Reģistrēto un apzīmēto dzīvnieku īpatsvars %, no LDC reģistrā reģistrējamo dzīvnieku kopskaita	100	100	
Ciltsdarbā iesaistīto dzīvnieku īpatsvars % piena lopkopībā	65	65	
Darbības rezultāts „Lauksaimniecības tirgus un ekonomiskās informācijas apkopošana un analīze”			
Informācijas sniedzēju skaits par kuriem tiek apkopota un analizēta informācija	1 180	1 180	
Ziņojumu skaits EK	400	400	
Darbības rezultāts „Novērtēta atbilstība prasību izpildei attiecībā uz lauksaimniecībā, mežizstrādē, kokapstrādē izmantojamo tehniku un veikta tehnikas kompleksā testēšana atbilstoši mašīnu drošības prasībām”			
Sertificēto objektu skaits	130	160	Pieaudzis pieprasījums lauksaimniecības traktoru piekabju sertifikācijai
Testēto objektu skaits rādītāja nosaukums	86	86	
Budžeta apakšprogramma 21.07.00 „Lauksaimniecības risku fonds”			
Darbības rezultāts, „Nodrošināta iespēja lauksaimniekiem apdrošināt apstrādātās zemes platības”			

Pieteikumu skaits	4	5	Lauksaimnieku zemā aktivitāte, kā arī iespēja izmantot privāto apdrošināšanas sabiedrību piedāvājumus.
Apdrošinātās platības hektāros	359	345	Lauksaimnieki izrādīja mazāku interesi un lauksaimniecības apdrošināšanas tirgū aktīvi ir iesaistījušās privātās sabiedrības.
Budžeta apakšprogramma 64.06.00 „Izdevumi Eiropas Lauksaimniecības garantiju fonda (ELGF) projektu un pasākumu īstenošanai (2007-2013)”			
Darbības rezultāts „Nodrošināt tiešo atbalstu”			
Atbalstītā platība, milj.ha	1,5	1,5	
Apstiprināto pieteikumu skaits	155 000	196 229	Rezultatīvā rādītāja pārpilde skaidrojama ar LAD pilnveidoto administrēšanas procesu, kā piemēram, klientiem Elektroniskajā pieteikšanās sistēmā tika nodrošināta 2012.gada platību maksājumu datu un lauku zīmējumu pieejamība 2013.gada lauku bloku kartēs, kā arī iespēja kopēt 2012.gada platību maksājumu iesniegumu un lauku bloku kartes, kas iepriekšējos gados tika darīti papīra formā.
Darbības rezultāts „Nodrošināt tirgus atbalsta un patēriņa veicināšanas pasākumus”			
Apstiprināto pieteikumu skaits	1 500	2 243	Rezultatīvais rādītājs pārsniegts tāpēc, ka tika piesaistīts papildus finansējums no pašvaldībām. Rādītājs pārsniegts, jo atbalsta pretendenti aktīvi iesaistījās programmās "Skolas piens" un "Skolas auglis", kā arī augļu un dārzeņu ražotāju grupas aktīvi izmantoja iespēju saņemt priekšfinansējumu.
2. EK Pārtikas palīdzības programmas vistrūcīgākajām personām ietvaros atbalstīto personu skaits	160 000	157 000	Atbalstāmo personu skaitu nosaka Labklājības ministrija.
Budžeta apakšprogramma 65.05.00 „Tehniskā palīdzība Eiropas Lauksaimniecības fonda lauku attīstībai (ELFLA) apgūšanai (2007-2013)”			
Darbības rezultāts „Atbalsta pasākumi programmas ieviešanai”			
Darbību skaits	43	54	ELFLA TP darbību skaits ir mainīgs un pieaugošs, jo fondā vēl ir pieejami resursi, lai veiktu sagatavošanās darbus LAP 2014.-2020.gadu periodam, tā rezultātā darbību skaits aptver 2007-2013.gada ieviešanas rādītājus un 2014-2020.gadam sagatavošanās darbības un to rādītājus.
Darbības rezultāts „Informācijas ieguve par augšņu auglību”			
Informācijas pieejamība par dzīvnieku kustību un tās izsekošanas iespējām, %	5 000	5 026	Neapstrādātās lauksaimniecībā izmantojamās zemes (LIZ) reprezentatīvā kopa augšņu agroķīmiskajai izpētei tika veidota proporcionāli neapstrādātās LIZ platībai katrā valsts plānošanas reģionā saskaņā ar pašvaldību iesniegtajiem priekšlikumiem un Lauku atbalsta dienesta sniegtās informācijas par neapstrādāto LIZ katrā valsts plānošanas reģionā.
Darbības rezultāts „Klimatisko apstākļu nodrošināšana kaitīgo organismu diagnosticēšanai”			
Renovēta siltumnīca	1	1	Renovācijas rezultātā izbūvēta klimata kontroles sistēma siltumnīcā, kas

			nodrošina nepieciešamos apstākļus (temperatūra, gaisma, mitrums) kaitīgo organismu diagnosticēšanai
Darbības rezultāts „Nodrošinātas pārbaudes savstarpējās atbilstības un integrētās augu audzēšanas ietvaros”			
Veiktas pārbaudes	1 866	1 866	
Darbības rezultāts „KUVIS pilnveidošana sadarbībai ar zemkopības nozarē paredzētajiem koplietošanas risinājumiem un datu apmaiņai”			
Pilnveidota informācijas sistēma	1	1	Kultūraugu uzraudzības valsts informācijas sistēmas (KUVIS) pilnveidošanas rezultātā ir nodrošināta KUVIS sadarbība ar izveidotajām nozares koplietošanas sistēmām un nodrošināta savstarpēja datu apmaiņa, ieviesti trīs Valsts augu aizsardzības dienesta e-pakalpojumi.
Budžeta apakšprogramma			
65.06.00 „Maksājumu iestādes izdevumi Eiropas Lauksaimniecības fonda lauku attīstībai (ELFLA) projektu un pasākumu īstenošanai (2007-2013)”			
Darbības rezultāts „Atbalstīti uzņēmumi ELFLA ietvaros”			
Apstiprināto pieteikumu skaits 1.ass ietvaros	500	3 655	Rezultatīvā rādītāja pārpilde 6,3 reizes no plānotā pamatojama ar 2012. un 2013.gadā izsludinātajām jaunajām projektu pieņemšanas kārtām, kurās iesniegts liels skaits jaunu projektu.
Apstiprināto pieteikumu skaits 2.ass ietvaros	53 050	53 587	
Apstiprināto pieteikumu skaits 3.ass ietvaros	50	662	Rezultatīvā rādītāja pārpilde 12,24 reizi apmērā pamatojama ar 2012. un 2013.gadā izsludinātajām jaunajām projektu pieņemšanas kārtām, kurās iesniegts liels skaits jaunu projektu.
Apstiprināto pieteikumu skaits 4.ass ietvaros	450	1 154	Rezultatīvā rādītāja pārpilde ir pamatojama ar 2012. un 2013.gadā izsludinātajām jaunajām projektu pieņemšanas kārtām, kurās iesniegts liels skaits jaunu projektu.
Budžeta apakšprogramma			
65.07.00 „Citu institūciju izdevumi Eiropas Lauksaimniecības fonda lauku attīstībai (ELFLA) projektu un pasākumu īstenošanai (2007-2013)”			
Darbības rezultāts „Rekonstruēti un uzbūvēti ugunsnovērošanas torņi”			
Rekonstruēto ugunsnovērošanas torņu skaits	4	25	Bija iespējams pabeigt iepriekšējos periodos iesākto darbu izpildi.
Budžeta apakšprogramma			
66.05.00 „Tehniskā palīdzība Eiropas Zivsaimniecības fonda (EZF) apgūšanai (2007-2013)”			
Darbības rezultāts „Atbalsta pasākumi programmas ieviešanai”			
Darbību skaits	31	31	
Budžeta apakšprogramma			
66.06.00 „Maksājumu iestādes izdevumi Eiropas Zivsaimniecības fonda (EZF) projektu un pasākumu īstenošanai (2007-2013)”			
Darbības rezultāts „Atbalstīti uzņēmumi EZF ietvaros”			
Modernizēto zivju apstrādes uzņēmumu skaits	12	14	
Modernizēto akvakultūras uzņēmumu skaits	15	20	Rezultatīvā rādītāja pārpilde pamatojama ar 2012. un 2013.gadā izsludinātajām jaunajām projektu pieņemšanas kārtām, kurās iesniegts liels skaits jaunu projektu.
Budžeta apakšprogramma			

70.06.00 „Izdevumi citu Eiropas Savienības politiku instrumentu projektu un pasākumu īstenošanai”			
Darbības rezultāts „Veikti pasākumi dzīvnieku lipīgo slimību profilaksē un apkarošanā”			
Vakcīnas devu skaits, miljonos, lapsu un jēnotsuņu profilaktiskai vakcinācijai pret trakumsērgu	3,2	2,8	Vakcīnas devu skaits samazinājies, jo 2013.gadā tika samazināts vakcīnu devu skaits uz 1 km ² , proti, plānoto 25 devu vietā tika izlietas 22 devas uz 1 km ² .
Vakcīnas devu skaits, miljonos, mājputnu profilaktiskai vakcinācijai pret salmonelozi	7,0	7,4	Vakcīnu devu skaits ir palielinājies par 5,7%, jo sākotnēji valsts uzraudzības programmas „Salmonelozes apkarošanas programma atsevišķos dējējvistu ganāmpulkos” ietvaros tika paredzēts iepirkt tikai dzīvo vakcīnu, bet faktiski 2013.gadā PVD iepirka gan 7 000 000 devas dzīvās, marķētās vakcīnas AviPro Salmonella VAC E (pret Salmonella Enteritidis), gan 360 000 devas inaktivētās vakcīnas Nobilis Salenvac T (pret Salmonella Enteritidis un Salmonella Typhimurium).
Darbības rezultāts „Īstenota Latvijas Nacionālā zivsaimniecības datu vākšanas programma”			
Zinātnisko reisu skaits Baltijas jūrā un Rīgas jūras līcī	5	5	
Zivsaimniecības datu vākšanas ietvaros sagatavotie ziņojumi par zivju resursu bioloģiskajiem un ziv-saimniecības ekonomiskajiem rādītājiem, tai skaitā zvejas floti un nozvejām	15	22	Rezultatīvā rādītāja novirze skaidrojama ar pieprasījuma pieaugumu pēc zivsaimniecības informācijas.
Darbības virziens „Cilvēkresursu attīstības veicināšana laukiem”			
Rezultatīvais rādītājs	Plānotais rādītājs	Izpilde	Neizpildes/pārsniegšanas pamatojums
Budžeta apakšprogramma 22.02.00 „Augstākā izglītība”			
Darbības rezultāts „Sagatavotie speciālisti ar augstāko izglītību”			
Ar augstāko izglītību sagatavoto speciālistu (absolventu) skaits	1 260	1 095	Pēdējā semestrī daudzi topošie absolventi, pieprasīja akadēmisko gadu.
Ar augstāko izglītību sagatavoto speciālistu (absolventu) skaits, kuri finansēti no dotācijas	527	667	Studijas salīdzinājumā ar plānoto absolvēja lielāks skaits studējošo, kas pēdējā kursā atgriezās no akadēmiskajiem atvaļinājumiem.
Darbības rezultāts „Pamatstudijas, maģistratūras un doktora studijas”			
Kopējais studentu skaits	5 200	4 778	Kopējais maksas studējošo skaits ar katru gadu samazinās. Pirmajā kursā uzņemtajiem ik gadus pasliktinās matemātikā, fizikā un ķīmijā iegūto zināšanu līmenis vidusskolā, kas ir par iemeslu nespējai apgūt augstskolas studijas.
Kopējais no dotācijas finansēto studentu skaits	2 737	2 740	
Budžeta apakšprogramma 22.05.00 „Dotācija SIA „Latvijas Lauku konsultāciju un izglītības centrs” lauku informācijas analīzes un apmaiņas sistēmai”			
Darbības rezultāts „Politikas un ES atbalsta informācijas plānošanai nepieciešamās informācijas sagatavošana”			
Aprēķināto bruto segumu skaits	95	95	
Veikto kultūrauģu ražu prognozēšanas apsekojuma	315	606	Tika piešķirts papildus finansējums no pasākuma – Agrovides pasākumu

skaits			attīstīšana lauksaimniecības produkciju ražojošā saimniecībā.
Darbības rezultāts „Statistikas datu iegūšana un apkopošana par lauku saimniecībām”			
Apsekoto lauku saimniecību skaits	7 800	7 800	
Lauku saimniecību skaits par kurām sagatavota informācija Saimniecību uzskaites datu tīklam	1 000	1 000	
Darbības virziens „Dabas resursu ilgtspējības saglabāšana”			
Rezultatīvais rādītājs	Plānotais rādītājs	Izpile	Neizpildes/pārsniegšanas pamatojums
Budžeta apakšprogramma 24.01.00 „Meža resursu valsts uzraudzība”			
Darbības rezultāts „Ugunsdrošība mežos”			
Nodzēsto un uzraudzīto mežu ugunsgrēku platība hektāros	582	216,8	Nelielais meža ugunsgrēku skaits un nodzēsto, uzraudzīto mežu ugunsgrēku platība valstī 2013.gadā lielā mērā saistīts ar klimatiskajiem apstākļiem – vēsu un lietainu veģetācijas periodu, kā arī veiktajiem profilaktiskajiem pasākumiem.
Reģistrēto ugunsgrēku skaits	706	422	Meža ugunsgrēku skaits pārskata periodā bija saistīts ar klimatiskajiem apstākļiem – vēsu un lietainu veģetācijas periodu, kā arī veiktajiem profilaktiskajiem pasākumiem.
Darbības rezultāts „Kontrolēts mežu apsaimniekošanas un medību process”			
Uzraudzīta meža vide un saimnieciskā darbība tūkst. hektāru/kopējā inventarizētā meža zemes platība tūkst. hektāru	180,0/3270,0	181,0/3322,9	Palielinājies dabā pārbaudīto un Meža valsts reģistrā fiksēto atjaunoto, ieaudzēto un izkopto mežaudžu platību apjoms. Pieaugusi saimnieciskās darbības aktivitāte, līdz ar to palielinājies Valsts meža dienesta veikto pārbaūžu apjoms, kā arī palielinājies veikto inventarizāciju apjoms.
Sastādīto administratīvo pārkāpumu protokolu skaits	1 000	687	Vājinājusies Valsts meža dienesta kapacitāte pārkāpumu savlaicīgā atklāšanā.
Darbības rezultāts „Zinātniskās izpētes meži apsaimniekoti, lai nodrošinātu ilglaicīgās zinātniskās izpētes objektu uzturēšanu un izveidošanu”			
Platība zinātnisko pētījumu nepārtrauktības nodrošināšanai hektāros	28 936,9	28 936,9	
Ierīkoto pētniecības objektu platība hektāros/ kopējā ierīkotā zinātniskās izpētes objektu platība hektāros	20,5/3066,2	103,3/3222,1	Nepieciešamību ierīkot pētniecības objektus nosaka un objektu ierīkošanu veic zinātnisko pētījumu autori - zinātniskās un mācību institūcijas. Esošiem zinātniskajiem objektiem zinātnisko objektu statuss atsevišķos gadījumos tiek noņemts, ja pēc tā vairs nav nepieciešamība, kopējā ierīkoto zinātnisko objektu platība pārskata periodā ir palielinājusies.
Budžeta apakšprogramma 24.02.00 „Valsts atbalsta pasākumi meža nozarē”			
Darbības rezultāts „Medību saimniecības attīstības veicināšana”			
Medību saimniecības attīstības	12	14	Medību saimniecības attīstības fonda

fonda finansēto projektu skaits			Konsultatīvā padome racionāli izplānoja līdzekļus, lai varētu atbalstīt vairāk projektu nekā sākotnēji tika plānots.
Attīstības/zinātnes projektu proporcionāli skaitliskais sadalījums no kopējā medību saimniecības attīstības fonda finansēto projektu skaita	9/3	10/4	
Darbības rezultāts „Meža nozares attīstības veicināšana”			
Meža attīstības fonda finansēto projektu skaits	5	9	Meža attīstības fonda Padome lēma pārdalīt finansējumu vairāku aktivitāšu īstenošanai, nekā iepriekš bija paredzēts.
Attīstības/zinātnes projektu proporcionāli skaitliskais sadalījums no kopējā meža attīstības fonda finansēto projektu skaita	3/2	5/4	Meža attīstības fonda padome paredzēja izpētes projektiem noteiktu finansējumu, līdz ar to, atbilstoši Ministru kabineta 2013.gada 5.marta noteikumiem Nr.125 „Valsts atbalsta piešķiršanas kārtība meža nozares attīstībai 2013.gadā izpētes projektiem” bija iespēja realizēt vairāk projektus.
Darbības rezultāts „Iegūta statistiskā informācija par meža resursiem un zemes faktisko izmantošanu”			
Apsēkoto pastāvīgo parauglaukumu platība ha	125	125	
Parauglaukumu platība hektāros, kuros veikti koksnes resursus raksturojošie mērījumi	72,3	72,3	
Budžeta apakšprogramma 25.01.00 „Zivju izmantošanas regulēšana, atražošana un izpēte”			
Darbības rezultāts „Latvijas ūdenstilpnēs papildināti zivju krājumi”			
No valsts dotācijas finansēto ūdenstilpnēs izlaisto zivju un kāpuru skaits miljonos	5,76	7,86	Rezultatīvā rādītāja novirzi galvenokārt veido zivju kāpuru ielaidumi, kuru atražošanai ir zema pašizmaksa un tā neatstāj būtisku ietekmi uz kopējā plāna izpildei paredzētā finansējuma apjomu. Precīza zivju kāpuru skaita plānošana nav iespējama kāpuru izšķilšanās sekmju un zivju attīstības bioloģisko īpašību dēļ.
Darbības rezultāts „Novērtēti zivju krājumi”			
Novērtēto publisko ūdenstilpņu skaits iekšējos ūdeņos/ Iekšējo ūdeņu kopējais publisko ūdenstilpņu skaits	10/4	10/4	
Darbības rezultāts „Veikti zivju resursu pētījumi un sniegts zinātniskais atzinums”			
Iekšējo un piekrastes ūdeņu zivju resursu novērtēšanas rezultātā sagatavoto zinātnisko atzinumu skaits zvejas un maksšķerēšanas regulēšanas nodrošināšanai	53	72	Pieprasījuma pieaugums pēc zinātniskajiem atzinumiem un zinātniskās informācijas.
Budžeta apakšprogramma 25.02.00 „Zivju fonds”			
Darbības rezultāts „Veikti hidrobioloģiskie un ihitoloģiskie pētījumi”			
Zinātnisko pētījumu skaits, kuri saistīti ar zivju resursu izpēti, piesārņojuma un dažādas saimnieciskās darbības ietekmi uz zivju resursiem	8	8	

Darbības rezultāts „Papildināti zivju krājumi”			
Ar ZF atbalstu publiskajās ūdenstilpnēs izlaisto zivju kāpuru, mazuļu un smoltu skaits miljonos	1,5	0,8	Tikai divos no Zivju fonda līdzekļiem atbalstītajos zivju resursu pavairošanas projektos 2013.gadā bija plānota zivju kāpuru ielaišana, salīdzinot ar 2012.gadā pieciem atbalstītajiem zivju kāpuru ielaišanas projektiem (parasti projektos līdzīgas izmaksas ir dažu tūkstošu gabalu zivju mazuļu ielaišanai un vairāku simtu tūkstošu zivju kāpuru ielaišanai). Zivju mazuļu ielaišana salīdzinot ar zivju kāpuru ielaišanu nodrošina daudz lielāku zivju krājumu papildināšanas efektivitāti un ielaisto zivju izdzīvošanu, kas kopumā kompensē zivju kāpuru aizstāšanu ar mazāku skaitu zivju mazuļu. Kopējais zivju resursu pavairošanas pasākumā atbalstīto projektu skaits 2013.gadā (36 projekti) būtiski neatšķīrās no 2012.gadā šajā pasākumā atbalstīto projektu skaita (44 projekti) un arī projektiem piešķirtais finansējums bija līdzīgs (75 000 Ls gan 2012.gadā, gan 2013.gadā).
Budžeta apakšprogramma 26.02.00 „Meliorācijas kadastra uzturēšana, valsts meliorācijas sistēmu un valsts nozīmes meliorācijas sistēmu ekspluatācija un uzturēšana”			
Darbības rezultāts „Valsts polderu ekspluatācija un uzturēšana”			
Darbināto polderu sūkņu staciju skaits	32	32	
Uzturēto polderu aizsargdambju garums, km	50	81	Prioritāri tika veikta meliorācijas sistēmu uzturēšana objektos, kuros īstenota rekonstrukcija vai renovācija ar ES atbalsta finansējumu. Nesen renovēto objektu uzturēšanas izmaksas ir mazākas, līdz ar to darbus varēja veikt lielākā apjomā, nekā plānots.
Darbības rezultāts „Meliorācijas kadastra un melioratīvās hidrometrijas informācijas kārtošana”			
Sakārtota informācija par meliorētām zemju platībām milj.ha/īpatsvars % pret visu nepieciešamo	1,19/57	1,19/57	
Hidrometrisko posteņu skaits	28	15	Kavējās zemes nomas līgumu noslēgšana ar zemes īpašniekiem, līdz ar to nevarēja savlaicīgi uzsākt posteņu modernizācijas projektēšanas un ierīkošanas darbus; posteņu modernizācijas īstenošanā tika uzsākta jaunas tehnoloģijas ieviešana, kuras apgūšana aizkavēja posteņu modernizācijas tempus.
Darbības rezultāts „Valsts un valsts nozīmes ūdensnoteku ekspluatācija un uzturēšana”			
Uzturēto ūdensnoteku garums tūkst. km	0,9	0,612	Rezultatīvā rādītāja neizpilde, jo kopumā piešķirtais finansējums ir nepietiekams valsts funkcijas kvalitatīvai izpildei, ūdensnoteku uzturēšanai piešķirtais finansējums ir novirzīts ūdensnoteku lokālo bojājumu novēršanai (nogāžu izskalojumi, caurteku piesērējumi, bebru aizsprosti,

			aizsērējumi), lai novērstu applūdumu draudus ūdensnotekām piegulošās teritorijās.
Budžeta apakšprogramma 27.00.00 „Augu veselība un augu aprītes uzraudzība”			
Darbības rezultāts „Nodrošināta valsts fitosanitārā drošība”			
Veikto pārbaūžu skaits fitosanitārijas jomā	11 850	14 482	Bija nepieciešams veikt papildus pārbaudes bakteriālās iedegas izplatības noteikšanai, tika palielinātas pārbaudes saimniecībās, kā arī tika veikta pastiprināta fitosanitārā stāvokļa pārbaude tiem augiem un augu produktiem, kurus eksportē uz citām valstīm.
Pārbaūžu rezultātā pieņemto lēmumu par fitosanitāro pasākumu piemērošanu īpatsvars % no pārbaūžu skaita	0,4	0,82	2013.gadā tika konstatētas bakteriālās iedegas trīs reģionos, kā arī palielinājies saimniecību īpatsvars, kurās tiek atklāta kartupeļu gaišā gredzenpuve.
Darbības rezultāts „Nodrošināta augu un augu aprītes uzraudzība”			
Veikto novērtējumu, analīžu, pārbaūžu, izmēģinājumu un izvērtējumu skaits augu aizsardzības, mēslošanas, augšņu izpētes un sēkļu aprītes jomā	20 520	22 830	Lielākās plāna pārpildes šādās pozīcijās: izsniegto reģistrācijas apliecību un atļauju skaits mēslošanas līdzekļu ieviešanai un tirdzniecībai pārsniegts par 72%, kas skaidrojams ar to, ka ražotāji piedāvā ar vien jaunus mēslošanas līdzekļus; izsniegto sēkļu sertifikātu skaits ir pārsniegts par 58% un izanalizēto sēkļu paraugu skaits pārsniegts par 30%, pārpildes sakarā ar, to ka palielinājušies sagatavotās sertificētās sēklas apjomi, kā arī regulāri tiek veikta uzraudzība pār sēklaudzēšanu regulējošo normatīvo aktu prasību ievērošanu sēkļu audzēšanas, sagatavošanas un saiņošanas procesiem; augšņu agroķīmiskā izpēte veikta par 22,5% vairāk kā plānots pamatojoties uz lauksaimnieku pieaugošajām aktivitātēm.
Novērtējumu, analīžu, pārbaūžu, izmēģinājumu, izvērtējumu skaits augu aizsardzības, mēslošanas un sēkļu aprītes jomā, kuru rezultātā nav konstatēta būtiska neatbilstība normatīvo aktu prasībām, % no pārbaūžu skaita	97	97,4	
Darbības rezultāts „Nodrošināta augu un augu produkcijas fitosanitārā uzraudzība to eksportam”			
Izsniegto fitosanitāro sertifikātu skaits augu un augu produktu eksportam un reeksportam	33 000	26 839	Izsniegto fitosanitāro sertifikātu skaits atkarīgs no eksportētāju augu un augu produktu kravām, kā arī no fitosanitāro pārbaūžu rezultātiem. 2013.gadā tādās lielās preču grupās kā graudi, graudu produkti, sojas spraukumi, kūdra u.c. samazinājies izsniegto sertifikātu skaits. Tas skaidrojams ar to, ka, pirmkārt, samazinājies iepriekš minēto augu un augu produktu eksporta apjoms, otrkārt, graudiem viens fitosanitārais sertifikāts

			tiek izdots uz lielāku apjomu (kuģi ar lielāku ietilpību).
Saņemtās notifikācijas par augu valsts izcelsmes produkcijas, kas tiek eksportēta no Latvijas, neatbilstību fitosanitārajām normām, %, no izsniegto fitosanitāro sertifikātu skaita	1	0,04	Uzlabojās kontroļu kvalitāte pirms fitosanitāro sertifikātu izsniegšanas
Darbības virziens „Nozaru pārvaldība”			
Rezultatīvais rādītājs	Plānotais rādītājs	Izpilde	Neizpildes/pārsniegšanas pamatojums
Budžeta apakšprogramma 28.00.00 „Politikas plānošana, īstenošana un uzraudzība”			
Darbības rezultāts „Resoru kompetences politikas izstrāde”			
Izstrādāto nacionālo tiesību aktu skaits, kas regulē nozari	500	369	Izstrādāti mazāk normatīvie akti, jo to normatīvo aktu īpatsvars, kas bija saistīti ar Eiro ieviešanu (skaita un sagatavošanai nepieciešamā laika un citu resursu ziņā), bija neplānoti liels gan ministrijā, gan valsts pārvaldē kopumā, attiecīgi vairāki citi plānotie normatīvie akti, piemēram, grozījumu veikšana saistībā ar nodevu objektu pārskatīšanu, netika virzīti
Sanāksmju skaits, kur pārstāvētas Latvijas intereses starptautiskajās un ES organizācijās un institūcijās	650	562	Faktiskais sanāksmju skaits atkarīgs no izmaiņām ES institūciju, prezidentūras plāniem un prezidējošo valstu (Īrija, Lietuva) darba plāniem un darba organizācijas.
Darbības rezultāts „Uzraudzības un kontroles procesi pār politikas īstenošanu”			
Veikto iekšējo auditu ziņojumu skaits uz vienu auditoru slodzi/Ieviesto ieteikumu īpatsvars %, pret kopējo ieteikumu skaitu	3,5/75	3,25/72	
Tiesu procesu skaits/Pozitīvs tiesu procesu skaits	15/15	13/8	Atšķirība plānotajā un faktiskajā izpildē saistīta ar tiesvedības procesa turpinājumu atbilstošajos procesos.
Darbības rezultāts „Personāla attīstība”			
Kvalifikācijas celšanas stundu skaits uz 1 strādājošo	14	15	
Personāla mainības īpatsvars % no kopējā strādājošo skaita	15	9	Nodarbinātajiem nodrošināti atbilstoši darba apstākļi, sociālās garantijas un stabilitāte.

Izpildītie un pasūtītie pētījumi

Saskaņā ar MK 2010.g. noteikumu Nr.413 „Noteikumi par gada publiskajiem pārskatiem” 6.6. punktu zemāk esošajā tabulās ir apkopota kopējā informācija par situāciju saistībā ar veiktajiem un pasūtītajiem pētījumiem ZM :

Kopējā situācija ar pētījumiem

2013.g. pabeigtie pētījumi	Pētījumi īstenošanas procesā	Turpmākos gados plānotie pētījumi
<p>-Pētījums par akrilamīda daudzumu no Latvijas lauksaimniecības produktiem ražotajos augu izcelsmes produktos.</p> <p>-Pētījums par trans-taukskābju daudzumu pārtikas produktos.</p> <p>-Minerālmēslu maksimālo normu noteikšana kultūraugiem (01.2008. - 12.2013.)</p> <p>-Oglekļa dioksīda (CO2) piesaistes un siltumnīcefekta gāzu (SEG) emisiju un zemes lietojuma veida ietekmes novērtējums intensīvi un ekstensīvi kultivētās aramzemēs, daudzgadīgos zālajos un bioloģiski vērtīgos zālajos (2013.)</p> <p>-Latvijas meža resursu ilgtspējīgas, ekonomiski pamatotas izmantošanas un prognozēšanas modeļu izstrāde (2008.-2013.)</p> <p>-Latvijas zivju pārstrādes nozares konkurētspējas rādītāju salīdzinošā analīze (05.2012.-11.2013.)</p> <p>-Latvijas pārtikas nozares konkurētspējas rādītāju salīdzinošā analīze (05.2012.-11.2013.)</p>	<p>-Cūku liemeņu klasificēšanas metožu un liesās gaļas satura aprēķina formulu aktualizācija, jaunas klasificēšanas metodes un jaunas formulas izstrāde Latvijā audzētu cūku populācijai (01.2012. – 12.2014.)</p> <p>-Trakumsērgas laboratorijas spēju nodrošināšana ilgtspējīgai slimības profilaksei un uzraudzībai reģionā (2013. – 2014.)</p> <p>-Zilās mēles slimība un Šmalenbergas slimība, to pārnese faktori un ierobežošanas iespēju izpēte Latvijas apstākļos (2013. – 2015.)</p> <p>-Tehnoloģijas izstrāde svaigas gaļas derīguma termiņa palielināšanai (2013. – 2015.)</p> <p>-Dioksīni, PHB un no dioksīniem atšķirīgie PHB Baltijas jūras lašos.</p> <p>Pētījums par Latvijas iedzīvotāju pārtikas patēriņu.</p> <p>-Minimālās augsnes apstrādes ietekme uz augsnes auglības saglabāšanu, kaitīgo organismu attīstību un izplatību, ražu un tās kvalitāti bezmaiņas sējumos (01.2008. – 11.2015.)</p> <p>-Graudaugu izturības izvērtējums pret slimībām Latvijas agroklimatiskajos apstākļos, izvērtējot šķirņu saimnieciskās īpašības (01.2008. - 12.2015.)</p> <p>-Selekcionējamo pazīmju fenotipisko un ģenētisko parametru vērtēšana Landrases un Jorkšīras šķirnes cūku populācijās (2013. – 2015.)</p> <p>-Virszemes ūdeņu un gruntsūdeņu kvalitātes pārraudzība īpaši jutīgajās teritorijās un lauksaimniecības zemēs lauksaimniecības noteču monitoringa programmas ietvaros (01.2013.-03.2015.)</p> <p>-Pākšaugi – alternatīva sojas izmantošanai proteīnbagātas spēkbarības ražošanā: audzēšanas agrotehniskais un ekonomiskais pamatojums Latvijas apstākļos (2013. – 2015.)</p> <p>-Industriālo kaņepju (CANNABIS SATIVA L.) audzēšanas un novākšanas tehnoloģiju</p>	<p>-Sakarā ar pētījuma veicēju maiņu, Cūku liemeņu klasificēšanas metožu un liesās gaļas satura aprēķina formulu aktualizācija, jaunas klasificēšanas metodes un jaunas formulas izstrāde Latvijā audzētu cūku populācijai pētījums tiks pagarināts līdz 2015.gadam</p> <p>-Pētījums par furāna izplatību no Latvijas lauksaimniecības produktiem ražotos pārtikas produktos.</p> <p>-Pētījums par PAO saturu no Latvijas lauksaimniecības produktiem ražotajos pārtikas produktos.</p> <p>-Aramzemēs uzkrātā oglekļa un siltumnīcefekta gāzu emisiju izvērtējums atkarībā no lauksaimniecības prakses izmaiņām (2014.g.)</p> <p>-Ilgtspējīgas zemes resursu pārvaldības veicināšana, izveidojot digitālu augšņu datubāzi (2014.-2016.g.)</p> <p>-Lauksaimniecības sektora SEG emisiju aprēķinu metodoloģija un datu analīze ar modelēšanas rīku izstrādi, īstenojot klimata pārmaiņas (2014.-2016.g.)</p>

	<p>izstrāde produkcijas ieguvei ar augstu pievienoto vērtību (2013. – 2015.)</p> <p>-„Kultūraugu kaitīgo organismu izplatības, postīguma un attīstības ciklu pētījumi kaitīguma sliekšņu izstrādāšanai integrētajā augu aizsardzībā” (2011-2014)</p> <p>-„Nezāļu izplatības ierobežošana integrētās augu aizsardzības sistēmā laukaugu kultūru sējumos un stādījumos, sekmējot vides un resursu ilgtspējīgu izmantošanu” (2013-2014)</p> <p>-„Ilgtspējīgas bioloģiskās dārzkopības attīstība, izmantojot vidi saudzējošas augu aizsardzības tehnoloģijas, saglabājot dabas resursus un to bioloģisko daudzveidību” (2011-2014).</p> <p>-Zinātnisks pētījums „Vidi un ūdeņus saudzējošai audzēšanai piemērotu augļaugu šķirņu sortimenta, audzēšanas tehnoloģiju un integrētas augu aizsardzības sistēmas izstrāde dažādos agroklimatiskajos apstākļos” (2011-2014)</p> <p>-Piena un gaļas konkurētspējīgas un efektīvas ražošanas veicināšana (2013.-2015.)</p> <p>-Dažādu šķirņu aitu un to krustojumu piemērotība kvalitatīvu liemeņu un jēra gaļas ieguvei (2013. – 2015.)</p> <p>-Baltijas jūras lašu novērtējums rīcības programmas Eiropas Zivsaimniecības fonda atbalsta ieviešanai Latvijā 2007-2013.gadam īstenošanai (EZF, 2012. – 2014.)</p> <p>-No Latvijas lauksaimniecības produktiem ražotās pārtikas pievienotās vērtības paaugstināšana un pārtikas produktu konkurētspējas veicināšana (ELFLA, 2012. – 2014.)</p> <p>-Piena un gaļas konkurētspējīgas un efektīvas ražošanas veicināšana (2013.-2015.)</p>	
--	--	--

Detalizētāka informācija par pētījumiem

Pētījuma nosaukums	Pētījuma mērķi un rezultāti	Finansējuma avots, summu	Pētījuma veicēji	Pieejamība
<p>Cūku liemeņu klasificēšanas metožu un liesās gaļas satura aprēķina formulu aktualizācija, jaunas klasificēšanas metodes un jaunas formulas izstrāde Latvijā audzētu cūku populācijai (01.2012. – 12.2014.)</p>	<p>Mērķis: 1. Izstrādāt divas jaunas formulas cūku liemeņu klasificēšanas metodēm liesās gaļas procentuālā satura noteikšanai, kā arī aktualizēt formulas trim esošajām cūku liemeņu klasificēšanas metodēm. 2. Sagatavot Protokolu (I un II daļu) par cūku liemeņu klasificēšanas metožu un formulu autorizēšanu Latvijā un iesniegt to apstiprināšanai Eiropas Komisijā, rezultātā saņemot Komisijas Lēmumu, ar kuru atļauj piemērot attiecīgās klasifikācijas metodes. Rezultāts (2013.g.): 1. Sagatavota un apstiprināta Eiropas Komisijā Protokola I daļa par cūku liemeņu klasificēšanas metožu un formulu autorizēšanu Latvijā. 2. Veikta cūku liemeņu klasificēšana ar piecām mērinstrumentu metodēm: - manuālā (ZP) ar lineālu; - manuālā (ZP plus) ar elektronisko bīdmēru savienotu ar</p>	<p>Valsts atbalsts lauksaimniecībai saskaņā ar Ministru kabineta 2012.gada 14.februāra noteikumiem Nr.112 „Noteikumi par valsts atbalstu lauksaimniecībai un tā piešķiršanas kārtību” (46.pielikums). Līguma summa – 80 000 Ls. Paredzētais finansējums 2013.gadam –</p>	<p>LLU aģentūra „Biotehnoloģijas un veterinārmedicīnas zinātniskais institūts „Sigra”. No 2014.gada BIOR.</p>	<p>Beidzoties projektam, tas tiks ievietots LLU pētījumu datu bāzē.</p>

	<p>atorprogrammu;- Intrascope (Optical Probe); - PG 200 (Pork Grader);- OptiGrade MCP.3.</p> <p>Veikta cūku liemeņu secēšana, kā arī iegūto rezultātu apkopošana un izvērtēšana.</p>	<p>30 000 Ls; piešķirtais - 21 000 Ls.</p>		
<p>Trakumsērgas laboratorijas spēju nodrošināšana ilgtspējīgai slimības profilaksei un uzraudzībai reģionā (2013. – 2014.)</p>	<p>Izstrādāt optimizētu un validētu trakum-sērgas diagnostikas standartu rokasgrām-atu, veikt biodrošības apstākļu tehnisko novērtēšanu un uzlabojumu izstrādi trakumsērgas kom-pleksas diagnostikas laboratorijai un veikt iespējamo sīkspārņu trakumsērgas epide-mioloģisko izpēti Latvijā.</p>	<p>Subsīdijas 28 457 RUR (40 000 Ls)</p>	<p>BIOR</p>	<p>Pētījuma rezultāti tiek publicēti LLU datubāzē internetā</p>
<p>Zilās mēles slimība un Šmalenbergas slimība, to pārmēģinātāji un ierobežošanas iespēju izpēte Latvijā apstākļos (2013. – 2015.)</p>	<p>Izveidotas 8 – 10 reprezentatīvas miģeļu monitoringa stacijas, miģeļu aktīvajā sezonā vienu reizi nedēļā ievākti miģeļu kontrolparaugi un tajos noteikts miģeļu daudzums, kā arī pārbaudīts aitū katarālā drudža un Šmalenbergas vīrusa specifiskā ģenētiskā materiāla klātbūtne, aprobētas aitū katarālā drudža un Šmalenbergas vīrusa ģenētiskā materiāla izpētes metodes, uzkrāti dati un aprakstītas abu slimību klīniskās izpausmes un patoloģijas.</p>	<p>Subsīdijas 56 915 EUR (120 000 Ls)</p>	<p>BIOR</p>	<p>Pētījuma rezultāti tiek publicēti Latvijas Lauksaimniecības universitātes datubāzē internetā</p>
<p>Tehnoloģijas izstrāde svaigas gaļas derīguma termiņa palielināšanai (2013. – 2015.)</p>	<p>Mērķis: Izstrādāt tehnoloģijas svaigas gaļas derīguma termiņa palielināšanai Rezultāti: Laika posmā līdz 2013.gada 1.decembrim projekta ietvaros ir sagatavota metodika gaļas mikrobioloģiskai testēšanai, veikti četri tehnoloģiski atšķirīgi iegūtas briežu gaļas ilgstošas uzglabāšanas eksperimenti, piektais eksperiments, pielietojot jaunu gaļas pirmapstrādes veidu, ir izstrādes stadijā. Izanalizēti trīs Latvijas, vienas Polijas un vienas Lietuvas briežu audzēšanas saimniecībās iegūtu briežu liemeņu vakuumā iepakoti gaļas paraugi, nosakot kopējo baktēriju skaitu, pienskābes baktēriju skaitu, Enterobacteriaceae dzimtas baktēriju skaitu, psihrotrofo (aukstumu mīlošo) baktēriju skaitu un mikroskopisko sēņu un raugu skaitu, kas raksturo gaļas mikrobioloģisko kvalitāti, to uzglabājot līdz 40 dienām.</p>	<p>Valsts subsīdijas (LAD) „Atbalsts lauksaimniecībā izmantojamiem zinātnes projektiem. Summa 30 000 latu</p>	<p>Biotehnoloģijas un veterinārmedicīnas zinātniskais institūts ‘Siga’</p>	<p>Beidzoties projektam, tas tiks ievietots LLU pētījumu datu bāzē.</p>
<p>Pētījums par akrilamīda daudzumu no Latvijas lauksaimniecības produktiem ražotajos augu izcelsmes produktos.</p>	<p>Akrilamīda saturs izmaiņu izpēte rudzu maizes ražošanas procesā un tā samazināšanas iespējas.</p>	<p>atbalsta pasākuma „Tehniskā palīdzība” līdzekļi 12020,30 LVL</p>	<p>BIOR, LLU</p>	<p>ZM mājas lapā</p>
<p>Pētījums par trans-taukskābju daudzumu pārtikas produktos.</p>	<p>Pētījuma ietvaros trans-taukskābju saturs taukos noteikts 102 Latvijas izcelsmes pārtikas produktos, ietverot 7 dažādas produktu grupas</p>	<p>atbalsta pasākuma „Tehniskā palīdzība” līdzekļi 10586,85 LVL</p>	<p>BIOR</p>	<p>ZM mājas lapā</p>
<p>Dioksīni, PHB un no dioksīniem atšķirīgie PHB Baltijas jūras lašos.</p>	<p>Noteikt dioksīnu, PHB un no dioksīniem atšķirīgo PHB saturu Baltijas jūras lašos.</p>	<p>atbalsta pasākuma „Tehniskā palīdzība” līdzekļi 45388,00 LVL</p>	<p>BIOR</p>	<p>ZM mājas lapā</p>
<p>Pētījums par Latvijas iedzīvotāju pārtikas patēriņu.</p>	<p>Izpētīt Latvijas iedzīvotāju pārtikas patēriņa paradumus</p>	<p>atbalsta pasākuma „Tehniskā palīdzība” līdzekļi 76447,58 LVL</p>	<p>BIOR</p>	<p>ZM mājas lapā</p>
<p>Minimālās augsnes apstrādes ietekme uz augsnes auglības saglabāšanu, kaitīgo organismu attīstību un izplatību, ražu un tās kvalitāti bezmaiņas sējumos (01.2008. – 11.2013.)</p>	<p>Turpināt izmēģinājumus iekārtotajā stacionārajā laukā, lai bezmaiņas (minimālās augu rotācijas) sējumos noskaidrotu minimālās augsnes apstrādes ietekmi uz augsnes fizikālo īpašību un ķīmiskā sastāva izmaiņām ilgtermiņā, kaitīgo organismu attīstību un izplatību, ražas lielumu un kvalitāti salīdzinājumā ar tradicionālo audzēšanas tehnoloģiju: 1) izvērtējot augu augšanas un attīstības rādītājus veģetācijas periodā; 2) nosakot augsnes bioloģiskos, fizikālos un agroķīmiskos rādītājus dažādos augsnes</p>	<p>Nacionālās subsīdijas Ls 28 500</p>	<p>Latvijas Lauksaimniecības universitāte</p>	<p>http://www.llu.lv/petijumu-datu-baze</p>

	slāņos;3) izvērtējot kaitīgo organismu (nezāles, slimības, tajā skaitā vārpu fuzarioze un graudu inficētība, kaitēkļi) attīstību, izplatību dinamikā un ietekmi uz drošu un nekaitīgu pārtikas produktu ražošanas izejvielu iegūvi;4) nosakot iegūtās ražas lielumu un kvalitāti;5) agroekonomiski izvērtējot jauno tehnoloģiju priekšrocības un trūkumus, kā arī sniedzot priekšlikumus par šādu tehnoloģiju izmantošanas iespējām integrētajā laukaugu audzēšanā			
Minerālmēslu maksimālo normu noteikšana kultūraugiem (01.2008. - 12.2013.)	Apkopot vairāku gadu lauka izmēģinājumu rezultātus, kas veikti saskaņā ar vienotu metodiku dažādās Latvijas vietās – valsts Priekuļu LSI, valsts Stendes GSI, LLU MPS Vecaucē, LLU MPS Pēterlaukos (atšķirīgos augšņu un agroklimatiskos apstākļos), lai noteiktu minerālmēslojuma, galvenokārt slāpekļa, izmantošanas rādītājus, ja slāpekļa mēslojuma normas ir dažādas. Pamatojoties uz veiktajiem lauka izmēģinājumu rezultātiem, augšņu un augu analīžu rādītājiem:1) noteikt minerālmēslojuma izmantošanas koeficientus (dažādam mēslojumam, pa gadiem, mainīgos meteoroloģiskos apstākļos);2) izstrādāt dažādiem reģioniem maksimāli pieļaujamas, ekonomiski pamatotas un videi nekaitīgas minerālmēslu (slāpekļa) normas;3) sagatavot teorētisko pamatojumu maksimāli pieļaujamām slāpekļa mēslojuma normām;4) sagatavot un izdot rekomendācijas par normatīviem laukaugu mēslošanai. Pētījumu rezultātā izstrādātie mēslojuma izmantošanas koeficienti būs objektīvi izmantojami ekonomiski pamatotu mēslošanas plānu sastādīšanai zemnieku saimniecībām, nepārkāpjot maksimāli pieļaujamo mēslojuma daudzumu dažādos Latvijas reģionos	Nacionālās subsīdijas Ls 12 529	Latvijas Lauksaimniecības universitāte	http://www.llu.lv/petijumu-datu-baze
Graudaugu izturības izvērtējums pret slimībām Latvijas agroklimatiskajos apstākļos, izvērtējot šķirņu saimnieciskās īpašības(01.2008. - 12.2015.)	Izvērtēt ziemāju labības (kviešu, miežu, rudzu, tritikāles) un vasarāju labības (kviešu, miežu, auzu) šķirņu izturību pret šādām slimībām: sniega pelējumu (tikai ziemājiem), sakņu puvi, lapu un vārpu slimībām	Nacionālās subsīdijas Ls 6 300	Latvijas Augu aizsardzības pētniecības centrs	http://www.llu.lv/petijumu-datu-baze
Kultūraugu kaitīgo organismu izplatības, postīguma un attīstības ciklu pētījumi kaitīguma sliekšņu izstrādāšanai integrētajā augu aizsardzībā (2011-2014)	Mērķis -Izstrādāt rekomendācijas integrētās augu aizsardzības metožu ieviešanai labības, rapša un dārzeņu audzēšanā. Uzdevumi – 1) pārbaudīt dažādas fungicīdu lietošanas shēmas labību sējumos rekomendāciju sagatavošanai integrētajā augu aizsardzībā;2) pārbaudīt dažādas fungicīdu lietošanas shēmas rapša sējumos, lai skaidrotu fungicīdu lietošanas nepieciešamību integrētajā augu aizsardzības sistēmā;3) turpināt pētījumus par dārzeņu slimību diagnostiku dārzeņu sējumos un sākt rekomendāciju sagatavošanu fungicīdu lietošanai integrētajā augu aizsardzībā;4) veikt pētījumus par kaitēkļu sastopamību un ierobežošanas iespējām rapša sējumos.	Eiropas lauksaimniecības fonds lauku attīstībai, kopējā Līguma summa ir Ls 150 000	Latvijas Lauksaimniecības universitāte	http://www.llu.lv/petijumu-datu-baze
Nezāļu izplatības ierobežošanas integrētās augu aizsardzības sistēmā laukaugu kultūru sējumos un stādījumos, sekmējot vides un resursu ilgtspējīgu izmantošanu	Mērķis - veikt ieteikumu izstrādi nezāļu ierobežošanai atbilstoši IAA principiem ekonomiski nozīmīgāko laukaugu kultūraugu sējumos un stādījumos. Uzdevumi – 1)Nezāļu populāciju sastāva, dominējošo sugu, to izplatības līmeņa laukaugu sējumos un stādījumos pētījumi, izplatību ietekmējošo kultūraugu audzēšanas agrotehnisko paņēmieni analīze.2) Īsmūža viendīgļlapju nezāles – vējauzas (Avena fatua) bioloģiskā un agronomiskā kaitīguma pētījumi	Eiropas lauksaimniecības fonds lauku attīstībai, kopējā Līguma summa ir Ls 126 999.18	Latvijas Augu aizsardzības pētniecības centrs	http://www.llu.lv/petijumu-datu-baze

(2013-2014)	un analīze Latvijas apstākļos.3) Situācijas par iespējamo nezāļu rezistenci pret herbicīdiem (noteiktām darbīgajām vielām) novērtēšana.			
Ilgstspējīgas bioloģiskās dārzkopības attīstība, izmantojot vidi saudzējošas augu aizsardzības tehnoloģijas, saglabājot dabas resursus un to bioloģisko daudzveidību (2011-2014).	Mērķis - sekmēta ilgstspējīgas bioloģiskās dārzkopības, t.sk. ogu ražošanas attīstība. Uzdevumi 1)Specifisku no savvaļas augiem un saimniekaugiem iegūtu vielu-atraktantu un repelentu izpēti ogulāju stādījumu pasargāšanai no kaitēkļu bojājumiem, tādejādi saglabājot agrovides bioloģisko daudzveidību.2)Kaitēkļu sugu specifisku feromonu un feromonu kombināciju kā atraktantu izpēti ogulāju stādījumu pasargāšanai no kaitēkļu bojājumiem, regulējot kaitēkļu populāciju apjomu, vienlaikus izvairoties no vides piesārpošanas ar ķīmiski aktīvām vielām.3)Dažādu ķeramslazdu modeļu-feromonu kombināciju izpēti efektīvai un ekonomiski izdevīgai ogulāju kaitēkļu populāciju kontrolei, rezultātā paaugstinot ražotās ogu produkcijas kvalitāti videi draudzīgos ilgstspējīgos bioloģiskās lauksaimnieciskās ražošanas apstākļos.	Eiropas lauksaimniecības fonds lauku attīstībai, kopējā Līguma summa ir Ls 16 740	Latvijas Augu aizsardzības pētniecības centrs	http://www.llu.lv/petijumu-datu-baze
Vidi un ūdeņus saudzējošai audzēšanai piemērotu augļaugu šķirņu sortimenta, audzēšanas tehnoloģiju un integrētas augu aizsardzības sistēmas izstrāde dažādos agroklimatiskajos apstākļos (2011-2014)	Mērķis - nodrošināta agrovidi saudzējošu un lauku ainavu veidojošu tehnoloģiju ieviešana Latvijas augļu un ogu dārzos Uzdevumi 1.Turpināt pret kaitīgiem organismiem izturīgu augļu koku šķirņu izdalīšanu, izvērtējot to saderību ar dažāda auguma potcelmiem, piemērotību vidi saudzējošām audzēšanas tehnoloģijām, lai samazinātu apkārtējās vides un ūdeņu piesārpošanu, paaugstinātu augsnes auglību, kā arī izvērtējot dažādas vainaga formas un stādīšanas attālumus, kas radītu apstākļus racionālākai augu aizsardzības līdzekļu izmantošanai un samazinātu to nokļūšanu gaisā vai dārziem blakus esošās platībās, tādā veidā veicinot bioloģiskās daudzveidības saglabāšanu.2. Turpināt pret kaitīgiem organismiem izturīgu ogulāju šķirņu izdalīšanu, izvērtējot to piemērotību audzēšanai ar vidi saudzējošām ražošanas metodēm, ar mitruma režīmiem un mēslošanu, kas ļautu paaugstināt augsnes auglību un samazināt vides piesārpošanu.3. Turpināt kaitīgo un derīgo organismu inventarizāciju Latvijas augļu un ogu dārzos, to attīstības izpēti, kā arī kontroles metožu izstrādi, lai radītu informatīvo bāzi efektīvai, vidi saudzējošai augu aizsardzības pasākumu pielietošanai. Turpināt bioloģisko augu aizsardzības līdzekļu efektivitātes pārbaudi kaitīgo organismu apkarošanai.	Eiropas lauksaimniecības fonds lauku attīstībai, kopējā Līguma summa ir Ls 430 000	Latvijas Valsts augļkopības institūts	http://www.llu.lv/petijumu-datu-baze
Selekcionējamo pazīmju fenotipisko un ģenētisko parametru vērtēšana Landrases un Jorkšīras šķirnes cūku populācijās (2013. – 2015.)	1)Veidot datu bāzi un skaidrot selekcionējamo pazīmju mainību ietekmējošos faktorus Jorkšīras šķirnes cūku populācijā. 2) Noteikt selekcionējamo pazīmju iedzimsību Jorkšīras šķirnes cūku populācijā.3)Noskaidrot selekcionējamo pazīmju fenotipisko un ģenētisko korelāciju analizētajā populācijā.4) Apkopot iegūtos datus, tos publicējot un prezentējot.	Nacionālās subsīdijas Ls 9 960	Latvijas Lauksaimniecības universitāte Lauksaimniecības fakultāte	http://www.llu.lv/petijumu-datu-baze
Virszemes ūdeņu un gruntsūdeņu kvalitātes pārraudzība īpaši jutīgajās teritorijās un lauksaimniecības zemēs lauksaimniecības noteču monitoringa programmas	Mērķis: Novērtēt LAP Agrovides pasākumu, kā arī lauksaimnieciskās darbības ietekmi uz ūdens objektiem, pamatojoties uz ūdens kvalitātes rādītājiem, kas iegūti, veicot sistemātiskus mērījumus par lauksaimnieciskās darbības radītā izkliedētā un punktveida piesārņojuma raksturu un apjomu. Rezultāti: Gada un gala pārskats satur šādu informāciju:slāpekļa un fosfora savienojumu (N/NO3, Nkop, N/NH4, Pkop, P/PO4) koncentrācijas mēnešu griezumā visām ūdens paraugu ņemšanas vietām monitoringa stacijās	Eiropas lauksaimniecības fonds lauku attīstībai, kopējā Līguma summa: (2013.-2014) 93 203 EUR (65 503 LVL)	Latvijas Lauksaimniecības universitāte	http://www.llu.lv/petijumu-datu-baze

ietvaros (01.2013.-03.2015.)	un posteņos; slāpekļa un fosfora savienojumu koncentrāciju izmaiņas un to analīze ilggadīgā griezumā; izkliedētā (difūzā) piesārņojuma (slāpekļa un fosfora) noplūdes un aizture hidrogrāfiskajā tīklā par iepriekšējā gada periodu; izkliedētā (difūzā) piesārņojuma noplūdes ilggadīgie trendi un to analīze; lauksaimniecības izsuktā piesārņojuma izmaiņu cēloņi un sakarības.			
Pākšaugi – alternatīva sojas izmantošanai proteīnbagātās spēkbarības ražošanā: audzēšanas agrotehniskais un ekonomiskais pamatojums Latvijas apstākļos (2013. – 2015.)	1. Veikt lauka izmēģinājumus, lai atlasītu vietējiem apstākļiem vairāk piemērotās pākšaugu sugas/šķirnes pēc iespējas lielāku proteīnražu ieguvei saimniecībā. 2. Iekārtot lauka izmēģinājumus, lai noskaidrotu pākšaugu (zirņu, lauka pupu, lupīnas u.c.) un (vai) to labības mistru audzēšanas īpatnības Kurzemes un Vidzemes reģionā. 3. Veikt kvalitatīvo un ekonomisko izvērtējumu proteīnražai no Latvijā audzētajiem pākšaugiem, salīdzinājumā ar importēto/Latvijā audzēto soju. 4. Analizēt un izvērtēt dažādu proteīnaugu šķirņu barības vērtību, ķīmisko sastāvu, proteīna sagremojamību, UIP, aminoskābju nodrošinājumu un iekļaušanu pilnvērtīgās barības maisījumos. Piemērotības izvērtēšana iekļaušanai atgremotājdzīvnieku un cūku barības devās. 5. <i>In vivo</i> testi dzīvnieku barības devu optimizēšanai. Proteīnaugu piemērotības noteikšana to iekļaušanai barības devās (atkarīga no sēklu aminoskābju sastāva, sagremojamības, apēdamības un garšas). Optimizētu barības devu sagatavošana dažādām dzīvnieku grupām. 6. Izvērtēt dažādu proteīnaugu ietekmi uz lopkopības produktu (piena, gaļas) kvalitātes rādītājiem un nozīmi pārtikas produktu patērētājiem. 7. Sagatavot ieteikumus un informēt lauksaimniekus par agrotehniski un ekonomiski pamatotām pākšaugu audzēšanas un izmantošanas iespējām Latvijas saimniecībā	Nacionālās subsīdijas Ls 35 640	Valsts Stendes graudaugu selekcijas institūts	http://www.llu.lv/petijumu-datu-baze
Oglekļa dioksīda (CO ₂) piesaistes un siltumnīcefekta gāzu (SEG) emisiju un zemes lietojuma veida ietekmes novērtējums intensīvi un ekstensīvi kultivētās aramzemēs, daudzgadīgos zālajos un bioloģiski vērtīgos zālajos (2013.)	1. Veikt intensīvi un ekstensīvi kultivētu aramzemju un daudzgadīgo zālāju platību uzskaiti, izmantojot dažādus lauksaimniecības zemju reģistrus, kā arī sagatavot oglekļa dioksīda tiešo un netiešo emisiju aprakstus šajās platībās. 2. Salīdzināt CO ₂ piesaisti augsnē bioloģiski vērtīgo zālāju teritorijās un daudzgadīgos zālajos ar lielāku saimnieciskās darbības intensitāti	Nacionālās subsīdijas Ls 14 000	Latvijas Valsts mežzinātnes institūts "Silava"	http://www.llu.lv/petijumu-datu-baze
Industriālo kaņepju (CANNABIS SATIVA L.) audzēšanas un novākšanas tehnoloģiju izstrāde produkcijas ieguvei ar augstu pievienoto vērtību (2013. – 2015.)	1. Izpētīt jaunāko industriālo kaņepju šķirņu piemērotību šķiedras un bioenerģijas ražošanai Latvijas atšķirīgos augsnes un agroklimatiskajos apstākļos. 2. Noteikt mēslojuma (īpaši slāpekļa) normas ekosistēmā "augšne-vīde-augs" videi draudzīgos audzēšanas apstākļos. 3. Noteikt kaņepju fizikālo un ķīmisko īpašību pārmaiņas, izmantojot dažādus audzēšanas (augšnes un šķirņu izvēle, izsējas normas, sējas laiki, mēslošana) paņēmienus un apstākļus. 4. Attīstīt kaņepju biomasas novākšanas tehnoloģijas un ražas pēcnovākšanas apstrādes tehnoloģiskos paņēmienus Latvijas reģionu saimniecībā ar dažādu kaņepju ražošanas apjomu. 5. Pilnveidot kaņepju novākšanas tehniku, veikt esošās lopbarības un graudu novākšanas tehnikas pielāgošanu ražas savākšanai. 6. Pilnveidot stiebru masas tīlāšanas tehnoloģiskos	Nacionālās subsīdijas Ls 45 000	Latvijas Lauksaimniecības universitāte	http://www.llu.lv/petijumu-datu-baze

	paņēmienu.7. Izpētīt slimību un kaitēkļu izplatību un ietekmi uz kaņepju produktivitāti.8. Noteikt iespējamās psihotropo vielu (tetrahidrokanabinola – THC) pārmaiņas atkarībā no izmantotās šķirnes un agrotehnoloģijas.9. Izvērtēt kaņepju audzēšanas un pārstrādes riskus noteiktas produkcijas veida ieguvē.10. Izstrādāt priekšlikumus un ieteikumus kaņepju audzēšanas saimniecībām un lauksaimniecības uzņēmumiem			
Piena un gaļas konkurētspējīgas un efektīvas ražošanas veicināšana (2013.-2015.)	Projekta „Piena un gaļas konkurētspējīga un efektīva ražošana” ietvaros tiek veikti trīs savstarpēji saistīti zinātniskie pētījumi:pētījums - Zālāju zelmeņu veidošanas, zāles lopbarības ražošanas tehnoloģiju pilnveidošanas un daudzfunkcionālas izmantošanas zinātniskais pamatojums. Pētījuma galvenais mērķis: izziņāt stiebrzāļu un tauriņziežu jaunāko šķirņu piemērotību pļavu un ganību zelmeņu veidošanai, lai uzlabotu to audzēšanas, zāles lopbarības sagatavošanas tehnoloģiju un daudzfunkcionālu izmantošanu. Pētījuma apakšmērķis: izstrādāt ieteikumus, lai varētu apkopot un interpretēt saskaņotus datus par augstproduktīvu zālāju ierīkošanu un izmantošanu dažādām dzīvnieku sugām, to ekonomisko un sociālo ietekmi Latvijā.pētījums - Infekcijas slimības, to ietekme uz ganāmpulka veselību un ražošanas izmaksām.Pētījuma mērķis: novērtēt dažādos labturības un biodrošības apstākļos slimību ietekmi uz ganāmpulku veselību, produktivitāti un ražošanas ekonomiskajiem rādītājiem piena ražošanas un liellopu gaļas ražošanas saimniecībās;izstrādāt ieteikumus par finansiāli izdevīgu ārstniecības, diagnostikas un profilakses pasākumu pielietošanu augsti produktīvu ganāmpulku veselības un labturības uzturēšanai;sagatavot informāciju par infekcijas un invāzijas slimību ietekmi uz dzīvnieku veselību un ekonomiski efektīvām ganāmpulka atveseļošanas iespējām. pētījums - Efektīvas saimniekošanas modeļu izstrāde. Pētījuma mērķis: noteikt konkurētspējīgākus, ekonomiski efektīvākus un ilgtspējīgus standarta saimniekošanas modeļus govju piena un liellopu gaļas ražošanas sektoros Latvijā;izstrādāt konkrētus ieteikumus govju piena un liellopu gaļas ražojošā sektora attīstības veicināšanai Latvijā.	Eiropas lauksaimniecības fonds lauku attīstībai, kopējā Līguma summa Ls 332 000	LLU	http://www.llu.lv un http://www.zm.gov.lv
Latvijas meža resursu ilgtspējīgas, ekonomiski pamatotas izmantošanas un prognozēšanas modeļu izstrāde (2008.-2013.)	Izstrādāt lēmuma pieņemšanas atbalsta sistēmu Latvijas meža resursu ekonomiski pamatotas izmantošanas plānošanai stratēģiskā līmenī.	Meža attīstības fonds, 40 000 LVL	LVMI „Silava”, sadarbībā ar LLU Meža fakultāti	ZM mājas lapā, sadaļā meža attīstības fonds
Latvijas zivju pārstrādes nozares konkurētspējas rādītāju salīdzinošā analīze (05.2012.-11.2013.)	Latvijas zivju pārstrādes nozares konkurētspējas novērtēšana, kā arī galveno faktoru zivju pārstrādes nozares konkurētspējai Latvijā tirgū un atsevišķos ārējos tirgos noteikšana, konkurētspējas rādītāju salīdzinošās analīzes veikšana un konkrētu ieteikumu Latvijas zivju pārstrādes nozares konkurētspējas palielināšanai izstrādāšana.	Eiropas zivsaimniecības fonds LVL 103315	Latvijas Lauksaimniecības universitāte	Informācija ir pieejama Zemkopības ministrijas un Latvijas Lauksaimniecības universitātes mājas lapā
Baltijas jūras lašu novērtējums rīcības programmas Eiropas Zivsaimniecības fonda atbalsta	Latvijā ražoto pārtikas produktu, tai skaitā zivju pārstrādes produktu, konkurētspēju vietējos un ārējos tirgos veicināšana, kā arī atbalsta pasākumu un to saņemšanas nosacījumu pārtikas nozares pievienotās vērtības paaugstināšanai efektīvākā plānošana.	Eiropas zivsaimniecības fonds LVL 37 890	BIOR	Informācija ir pieejama Zemkopības ministrijas un BIOR mājas lapā

ieviešanai Latvijā 2007-2013.gadam īstenošanai (EZF, 2012. – 2014.)				
Latvijas pārtikas nozares konkurētspējas rādītāju salīdzinošā analīze (05.2012.-11.2013.)	Pētījuma mērķis ir novērtēt Latvijas pārtikas rūpniecības konkurētspēju sektoru līmenī, kā arī noteikt galvenos faktorus pārtikas nozares konkurētspējai Latvijas tirgū un atsevišķos ārējos tirgos, veikt konkurētspējas rādītāju salīdzinošo analīzi un izstrādāt konkrētus ieteikumus Latvijas pārtikas nozares konkurētspējas palielināšanai. Rezultāti: izanalizēta Latvijas pārtikas nozares konkurētspēja 5 valstu salīdzinājumā, sagatavoti priekšlikumi konkurētspējas celšanai pa produktu grupām. Secinājums: Latvijas pārtikas nozares konkurētspēja ir salīdzinoši vāja un tā iemesls ir vāji Latvijas ražotāju panākumi ārējos tirgos.	ELFLA, Ls 93 557	Latvijas Lauksaimniecības universitāte	ZM mājas lapā ievietota pētījuma atskaite