

APSTIPRINU
Zemkopības ministrijas
valsts sekretāre

.....D.Lucaua



**LATVIJAS REPUBLIKAS ZEMKOPĪBAS
MINISTRIJA**

**2014. GADA
PUBLISKAIS PĀRSKATS**

RĪGA, 2015

Priekšvārds

2014. – zemkopības nozarē nozīmīgiem lēmumiem un notikumiem bagāts gads

2014. gads bija bagāts nozīmīgiem lēmumiem un notikumiem, kas Latvijas lauksaimniecību un zivsaimniecību ietekmēs vairākus gadus nākotnē. 2014. gadā Latvijas lauksaimnieki demonstrēja, ka, neraugoties vairāk vai mazāk parejošām grūtībām, spēj nepieciešamības gadījumā dažādot ražošanu un atrast jaunus tirgus.

Būtisks ieguldījums Latvijas lauksaimniecības attīstībai bija Lauku attīstības programmas (LAP) 2014.-2020. gadam izstrādes noslēgšana un 2014. gada nogales vienošanās ar Eiropas Komisiju (EK) par mūsu lauksaimniekiem būtiskiem atbalsta pasākumiem. Laikā no 2014. līdz 2020. gadam LAP pasākumu īstenošanai Latvijai ir pieejams publiskais finansējums 1,531 miljarda eiro apmērā, kas ir par 11% vairāk nekā iepriekšējā – 2007.- 2013. gada plānošanas periodā. LAP galvenie mērķi ir ieguldījumi un investīcijas, kas virzītas tā, lai palielinātu ekonomiski aktīvo un uz tirgu orientēto saimniecību skaitu, atbalstu novirzot lauku saimniecību konkurētspējas palielināšanai, kā arī veicinot kooperācijas attīstību lauksaimniecībā un mežsaimniecībā.

Jaunajā LAP liels uzsvars likts uz pasākumiem, kas saistīti ar ekonomiskās izaugsmes, vides un klimata mērķiem, piemēram, investīcijām, atbalstu bioloģiskajai lauksaimniecībai, agrovides pasākumiem, zināšanu veicināšanai un teritorijām ar dabas ierobežojumiem. 2014. gada nogalē apstiprināta Latvijas Rīcības programma zivsaimniecības attīstībai (ZRP) 2014.-2020. gadam. Latvija bija pirmā ES valsts, kuras ZRP tika apstiprināta EK. Dažādiem zvejniecības, akvakultūras, zivju apstrādes, kā arī atsevišķiem šo jomu pārvaldības pasākumiem paredzēti 183,6 miljoni eiro, kas ir par 10% vairāk nekā iepriekšējā plānošanas periodā. ZRP 2014.-2020. gadam nozīmīgākās investīcijas tiks novirzītas zivsaimniecības nozares attīstībai, lai paplašinātu zivju produkcijas eksporta tirgus, palielinātu akvakultūras darbības efektivitāti un saražotās produkcijas apjomus, un, neskatoties uz dabiski pieejamo zivju resursu samazināšanos, nodrošinātu zvejniecības konkurētspēju, kā arī attīstītu zivsaimniecībai nozīmīgās teritorijas.

Tāpat plānota sadarbības aktivizēšana starp pētniecības institūcijām un uzņēmējiem, lai attīstītu jaunas, inovatīvas tehnoloģijas un produktus, un kopumā procesus balstītu zinātnes atziņās.

Būtisks saimniecisko aktivitāti laukos veicinošs faktors arī turpmāk būs tiešie maksājumi – tiešajos maksājumos lauksaimnieki 2014.-2020. gadā saņems 1,6 miljardus eiro, kas ir par 120% vairāk nekā iepriekšējā 2007.-2013. gada periodā. Tiešmaksājumi tiks novirzīti vienotajam platībmaksājumam, jauno lauksaimnieku atbalstam, mazo lauksaimnieku atbalstam, ar ražošanu saistītajam atbalstam atsevišķu nozaru lauksaimniecības saglabāšanai un zaļināšanas maksājumiem.

Stabilu attīstību ir turpinājusi meža nozare, 2014. gadā palielinot nozares produkcijas eksporta vērtību par 7,5%, un pirmo reizi eksportā pārsniedzot 2 miljardu eiro robežu.

2014. gada augusta sākumā Krievija pieņēma lēmumu par daudzu lauksaimniecības un pārtikas preču importa aizliegumu no ES dalībvalstīm, tostarp arī Latvijas. Vissmagāk šīs sankcijas skāra Latvijas piena ražotājus, tāpēc Zemkopības ministrija panāca, ka Latvijas piensaimnieki no valsts un ES saņēma vairāk nekā 22 miljonus eiro krīzes situācijas pārvarēšanai. Lai mazinātu Krievijas embargo radīto

ietekmi uz piena nozari, 2014. gadā bija pieejams privātās uzglabāšanas atbalsts piena produktiem. 2014. gada otrajā pusē EK nāca klajā arī ar pagaidu ārkārtas atbalsta pasākumiem augļu un dārzeņu ražošanas nozarēm.

Pagaidu ārkārtas atbalsta pasākumi attiecās uz produkcijas izņemšanu no tirgus, ražas nenovākšanas un priekšlaicīgas novākšanas darbībām. Latvijas ražotājiem izmaksātā atbalsta summa sasniedza 148 tūkstošus eiro.

Neraugoties uz Krievijas embargo negatīvajām sekām, daudzi Latvijas pārtikas ražotāji vēl aktīvāk sāka meklēt jaunus saražotās produkcijas noieta tirgus, kas ilgtermiņā varētu dot labus rezultātus. 2014. gadā Zemkopības ministrija aktīvi gatavojās Latvijas prezidentūrai ES Padomē 2015. gada 1. pusgadā, jo mēs bijām izvirzījuši ļoti būtiskas prioritātes gan visas ES, gan Latvijas kontekstā: ES lauksaimniecības produkcijas konkurētspējas uzlabošanu, ES dalībvalstu pieredzē balstītu ilgtspējīgu meža apsaimniekošanu, zivju resursu ilgtspējīgu pārvaldību, kā arī bioloģiskās lauksaimniecības regulējuma un Kopējās lauksaimniecības politikas vienkāršošanu.

Ciešā sadarbībā ar Latvijas pārtikas ražotājiem un lauksaimnieku organizācijām 2014. gadā gatavojāmies vēl kādam mūsu valstij starptautiski nozīmīgam notikumam – Latvijas kā partnervalsts dalībai Starptautiskajā pārtikas, lauksaimniecības un dārzkopības izstādē “Zaļā nedēļa” Berlīnē, kas notika 2015. gada janvārī. Dalībā Berlīnes “Zaļajā nedēļā” partnervalsts statusā bija svarīga Latvijai tāpēc, ka šajās dienās izstādē tika pievērsta īpaša uzmanība un tā bija laba iespēja turpināt iepazīstināt pasauli ar Latvijā ražoto pārtikas produkciju un atpūtas iespējām Latvijas laukos.

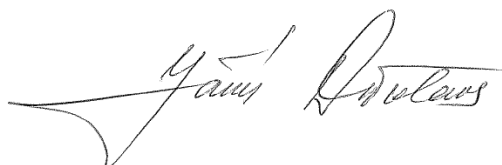

Jānis Dūklavs,
zemkopības ministrs

SATURS

1. Zemkopības ministrijas darbības vispārējs raksturojums	5
2. Zemkopības ministrijas finanšu resursi un darbības rezultāti	32
3. Zemkopības ministrijas personāls	37
4. Zemkopības ministrijas komunikācija ar sabiedrību	40
5. Zemkopības ministrijas 2015.g. plānotie pasākumi	48
6. Saīsinājumi	52
7. Pielikums nr.1. „Budžeta programmu un apakšprogrammu finanšu līdzekļu izlietojums”	53
8. Pielikums nr.2. „Darbības rezultātu rādītāji”	82
9. Pielikums nr.3. „Izpildītie un pasūtītie pētījumi”	93

1.ZEMKOPIBAS MINISTRIJAS DARBIBAS VISPARIGS RAKSTUROJUMS

1.1. Juridiskais statuss

Zemkopības ministrija (ZM) ir vadošā valsts pārvaldes iestāde lauksaimniecības, mežsaimniecības un zivsaimniecības nozarē. ZM ir izveidota 1993. gada 1. septembrī, un tās funkcijas ir:

- izstrādāt lauksaimniecības, meža nozares un zivsaimniecības politiku;
- organizēt un koordinēt lauksaimniecības, meža nozares un zivsaimniecības politikas īstenošanu;
- veikt citas ārējos normatīvajos aktos noteiktās funkcijas.

Ministrijas darbību reglamentē Valsts pārvaldes iekārtas likums un ZM nolikums. Lai nodrošinātu funkciju izpildi, ZM:

- sagatavo nozaru politikas dokumentus un normatīvo aktu projektus;
- koordinē Zemkopības ministrijas struktūrvienību darbu;
- nodrošina budžeta izstrādi un tā izpildes kontroli;
- atbilstoši savai kompetencei pārstāv valsts intereses citās institūcijās;
- pārzina Zemkopības ministrijas un tās padotībā esošo valsts pārvaldes iestāžu un valsts kapitālsabiedrību darbu;
- nodrošina starptautisko sadarbību atbilstoši ministrijas kompetencei.

Zemkopības ministrs ir augstākā amatpersona ministrijā. Ministrs vada ministrijas darbu. Ministram konsultatīvu palīdzību sniedz ministra biroja vadītājs. Ministram tieši pakļauts ir arī parlamentārais sekretārs, kas nodrošina saikni starp ministru un Saeimu, un valsts sekretārs.

Valsts sekretārs ir ministrijas administratīvais vadītājs, kas koordinē ZM struktūrvienību darbu. Valsts sekretārei Dacei Lucauai 2014. gadā ir trīs valsts sekretāra vietnieki, kas vada Starptautisko lietu un stratēģijas analīzes departamentu, Tirdzniecības un tiešā atbalsta departamentu un Budžeta finanšu departamentu.

Ministrijas ierēdņi un darbinieki darbojas vienotā hierarhiskā sistēmā, kur viena amatpersona ir padota citai amatpersonai. ZM struktūrvienības ir departamenti, to nodaļas un patstāvīgās nodaļas. Departamenti un patstāvīgās nodaļas ir pakļautas valsts sekretāram atbilstoši valsts sekretāra noteikto funkciju sadalījumam. Departamentu vada departamenta direktors. Departamenta direktoram ir vietnieki. Patstāvīgo nodaļu vada nodaļas vadītājs, kam arī var būt vietnieks.

1.2. Ministrijas atbildībā esošās politikas jomas un nozares

Ministrija ir atbildīga par lauksaimniecības, meža nozares un zivsaimniecības nozares politikas izstrādāšanu un īstenošanu. Lai to nodrošinātu, ministrija -

- izstrādā valsts politiku lauksaimniecības nozarē:
 - dzīvnieku veselības, labturības un dzīvnieku tirdzniecības jomā;
 - dzīvnieku barības un veterināro zāļu jomā;
 - pārtikas tirdzniecības un pārtikas aprites (higiēna, drošums un kvalitāte) jomā;
 - biotehnoloģijas un kvalitātes jomā;
 - augkopības jomā;
 - lauksaimniecības resursu jomā (lauksaimniecībā un pārtikā izmantojamo augu un dzīvnieku ģenētisko resursu saglabāšana, sēklu

- aprite, augu aizsardzība un mēslošanas līdzekļu aprite, lauksaimnieciskās darbības izraisītā piesārņojuma samazināšana);
- lopkopības un ciltsdarbu jomā;
- tirgus kopējās organizācijas jomā;
- īsteno šādus pasākumus zivsaimniecības nozarē:
 - izstrādā valsts politiku zivsaimniecības nozares attīstības un zivju resursu pārvaldības jomā;
 - pārrauga Baltijas jūras piekrastes un Latvijas Republikas iekšējo ūdeņu zivju resursu ilgtspējīgu izmantošanu, atražošanu un izpēti;
 - organizē valstij piederošo zvejas tiesību izmantošanu Baltijas jūrā un Rīgas jūras līcī aiz piekrastes ūdeņiem, kā arī citu ES dalībvalstu ūdeņos un starptautiskajos ūdeņos;
- izstrādā valsts politiku meža nozarē:
 - meža resursu ilgtspējīgas apsaimniekošanas (meža apsaimniekošana, dabas aizsardzība mežā, meža apsardzība un aizsardzība, meža ģenētisko resursu aizsardzība un ilgtspējīga izmantošana, meža reproduktīvā materiāla izmantošana, Nacionālais meža monitorings) jomā;
 - medību un medību resursu ilgtspējīgas apsaimniekošanas jomā;
- izstrādā valsts un ES atbalsta politiku lauksaimniecības, lauku un zivsaimniecības attīstības jomā;
- izstrādā un īsteno lauku attīstības politiku;
- koordinē darbu ar Eiropas Lauksaimniecības garantiju fondu, Eiropas lauksaimniecības fondu lauku attīstībai un Eiropas Zivsaimniecības fondu;
- piedalās ES kopējās politikas izstrādē par lauksaimniecības, meža un zivsaimniecības nozares produktu tirdzniecību un koordinē tās īstenošanu Latvijā;
- izstrādā valsts politiku un pārrauga tās ieviešanu traktortehnikas un tās piekabju aprites jomā, kā arī traktortehnikas vadītāju sagatavošanas un atestācijas jomā;
- atbilstoši kompetencei izstrādā arī valsts politiku:
 - klimata pārmaiņu un zemes izmantošanas jomā;
 - atjaunojamo enerģijas resursu (meža un lauksaimniecības biomasas) ilgtspējīgas pieejamības, ieguves un izmantošanas jomā;
 - meža un lauksaimniecības zemes resursu, tajā skaitā meliorācijas, pārvaldības politikas jomā;
- veic citus normatīvajos aktos noteiktos uzdevumus.

1.3. Darbības virzieni un to mērķi, īstentās budžeta programmas (apakšprogrammas)

Zemkopības ministrija deleģēto funkciju izpildi un izvirzīto mērķu sasniegšanu nodrošina, īstenojot piecus darbības virzienus, kuru mērķi un atbilstošās budžeta programmas (apakšprogrammas) ir apkopotas šādā tabulā:

Tabula nr.1

Darbības virziens	Darbības virziena mērķis	Budžeta programma/ apakšprogramma
Pārtikas un dzīvnieku barības	Nodrošināt augstu pārtikas drošības un kvalitātes, kā arī	20.00.00 "Pārtikas drošība un kvalitāte, dzīvnieku veselība":

<p>nekaitīgums, pārtikas higiēna un kvalitāte, dzīvnieku veselība, labturība un aizsardzība</p>	<p>dzīvnieku veselības līmeni.</p>	<ul style="list-style-type: none"> ○ 20.01.00 „Pārtikas drošība un veterinārmedicīnas valsts uzraudzība un kontrole”; ○ 20.02.00 „Pārtikas aprīte un veterinārmedicīnas valsts uzraudzības laboratoriskie izmeklējumi”.
<p>Nozaru uzņēmējdarbības attīstības veicināšana</p>	<p>Veicināt ilgtermiņā konkurētspējīgas (ekonomiski efektīvas un uz tirgu orientētas) uzņēmējdarbības attīstību laukos, ievērojot reģionāli līdzsvarotas attīstības principus.</p>	<p>21.00.00 <i>“Valsts atbalsts lauksaimniecības un lauku attīstībai, sabiedriskā finansējuma administrēšana un valsts uzraudzība lauksaimniecībā”:</i></p> <ul style="list-style-type: none"> ○ 21.01.00 <i>“Valsts atbalsts lauksaimniecības un lauku attīstībai”;</i> ○ 21.02.00 <i>“Sabiedriskā finansējuma administrēšana un valsts uzraudzība lauksaimniecībā”;</i> ○ 21.07.00 <i>“Lauksaimniecības risku fonds”;</i> ○ 21.09.00 <i>“Kredītprocentu likmju pieauguma kompensācija „Valsts akciju sabiedrībai „Lauku attīstības fonds””;</i> <p>62.00.00 <i>„Eiropas Reģionālās attīstības fonda (ERAF) projektu un pasākumu īstenošana”:</i></p> <ul style="list-style-type: none"> ○ 62.06.00 <i>„Izdevumi Eiropas Reģionālās attīstības fonda (ERAF) projektu un pasākumu īstenošanai (2007-2013)”;</i> <p>64.00.00 <i>„Eiropas Lauksaimniecības garantiju fonda (ELGF) projektu un pasākumu īstenošana”:</i></p> <ul style="list-style-type: none"> ○ 64.08.00 <i>„Izdevumi Eiropas Lauksaimniecības garantiju fonda (ELGF) projektu un pasākumu īstenošanai (2014-2020)”;</i> <p>65.00.00 <i>„Eiropas Lauksaimniecības fonda lauku attīstībai (ELFLA) projektu un pasākumu īstenošana”:</i></p> <ul style="list-style-type: none"> ○ 65.02.00 <i>„Atmaksas valsts pamatbudžetā par Eiropas Lauksaimniecības fonda lauku attīstībai (ELFLA) finansējumu (2007–2013)”;</i> ○ 65.05.00 <i>„Tehniskā palīdzība Eiropas Lauksaimniecības fonda lauku attīstībai (ELFLA) apgūšanai (2007–2013)”;</i> ○ 65.06.00 <i>„Maksājumu iestādes izdevumi Eiropas Lauksaimniecības fonda lauku attīstībai (ELFLA) projektu un pasākumu īstenošanai (2007–2013)”;</i> ○ 65.07.00 <i>„Citu institūciju izdevumi Eiropas Lauksaimniecības fonda lauku</i>

		<p>attīstībai (ELFLA) projektu un pasākumu īstenošanai (2007-2013);</p> <ul style="list-style-type: none"> ○ 65.08.00 „Maksājumu iestādes izdevumi Eiropas Lauksaimniecības fonda lauku attīstībai (ELFLA) projektu un pasākumu īstenošanai (2014-2020); <p><i>66.00.00 „Eiropas Zivsaimniecības fonda (EZF) projektu un pasākumu īstenošana”:</i></p> <ul style="list-style-type: none"> ○ „66.02.00 Atmaksas valsts pamatbudžetā par Eiropas Zivsaimniecības fonda (EZF) finansējumu (2007–2013)”; ○ 66.05.00 „Tehniskā palīdzība Eiropas Zivsaimniecības fonda (EZF) apgūšanai (2007–2013)”; ○ 66.06.00 „Maksājumu iestādes izdevumi Eiropas Zivsaimniecības fonda (EZF) projektu un pasākumu īstenošanai (2007–2013)”; <p><i>69.00.00 „3.mērķa "Eiropas teritoriālā sadarbība" pārrobežu sadarbības programmu, projektu un pasākumu īstenošana”:</i></p> <ul style="list-style-type: none"> ○ 69.02.00 „Atmaksas valsts pamatbudžetā par 3.mērķa "Eiropas teritoriālā sadarbība" pārrobežu sadarbības programmu, projektu un pasākumu īstenošanu”; ○ 69.06.00 „Izdevumi 3.mērķa "Eiropas teritoriālā sadarbība" pārrobežu sadarbības programmu, projektu un pasākumu īstenošanai”; <p><i>70.00.00 „Citu Eiropas Savienības politiku instrumentu projektu un pasākumu īstenošana”:</i></p> <ul style="list-style-type: none"> ○ 70.06.00 „Izdevumi citu Eiropas Savienības politiku instrumentu projektu un pasākumu īstenošanai”; ○ 70.07.00 „Latvijas pārstāvja ceļa izdevumu kompensācija, dodoties uz Eiropas Savienības Padomes darba grupu sanāksmēm un Padomes sanāksmēm”; <p><i>71.00.00 „Eiropas Ekonomikas zonas finanšu instrumenta un Norvēģijas valdības divpusējā finanšu instrumenta finansēto programmu, projektu un pasākumu īstenošana”:</i></p> <ul style="list-style-type: none"> ○ 71.06.00 „Izdevumi Eiropas Ekonomikas zonas finanšu instrumenta un Norvēģijas valdības divpusējā finanšu
--	--	--

		instrumenta finansēto programmu, projektu un pasākumu īstenošanai”.
Cilvēkresursu attīstības veicināšana laukiem	Veicināt lauku iedzīvotāju spēju, prasmju un zināšanu attīstību, lai radītu plašākas iespējas ienākumu gūšanai un nodarbinātībai laukos.	22.00.00 “Cilvēkresursu attīstība”: <ul style="list-style-type: none"> ○ 22.02.00 “Augstākā izglītība”; ○ 22.05.00 “Dotācija SIA “Latvijas Lauku konsultāciju un izglītības centrs” lauku informācijas analīzes un apmaiņas sistēmai”.
Dabas resursu ilgtspējības saglabāšana	Nodrošināt dabas resursu apsaimniekošanas ilgtspējību.	24.00.00 “Meža resursu ilgtspējības saglabāšana”: <ul style="list-style-type: none"> ○ 24.01.00 “Meža resursu valsts uzraudzība”; ○ 24.02.00 “Valsts atbalsta pasākumi meža nozarē”; 25.00.00 “Zivju resursu ilgtspējības saglabāšana”: <ul style="list-style-type: none"> ○ 25.01.00 “Zivju izmantošanas regulēšana, atražošana un izpēte”; ○ 25.02.00 “Zivju fonds”; 26.00.00 “Zemes resursu ilgtspējības saglabāšana”: <ul style="list-style-type: none"> ○ 26.02.00 „Meliorācijas kadastra uzturēšana, valsts meliorācijas sistēmu un valsts nozīmes meliorācijas sistēmu ekspluatācija un uzturēšana”; 27.00.00 “Augu veselība un augu aprītes uzraudzība”.
Nozaru pārvaldība	Efektīvi un kvalitatīvi nodrošināt Zemkopības ministrijas darbības stratēģijas plānošanu un īstenošanu.	96.00.00 „Latvijas prezidentūras Eiropas Savienības Padomē nodrošināšana 2015.gadā”; 97.00.00 “Nozaru vadība un politikas plānošana”.

1.4. Pārskata gada galvenie uzdevumi un pasākumi

Informācija par ZM 2014.g. galvenajiem uzdevumiem un pasākumiem sniegta ministrijas darbības stratēģijas piecu darbības virzienos ietvaros:

I. Darbības virziens „Pārtikas un dzīvnieku barības nekaitīgums, pārtikas higiēna un kvalitāte, dzīvnieku veselība, labturība un aizsardzība”.

Pasaules Dzīvnieku veselības organizācija izvērtēja Latvijas iesniegto pieteikumu un dokumentus govju sūkļveida encefalopātijas (turpmāk – GSE) riska statusa novērtēšanai un pieņēma lēmumu, ka Latvija atbilst „Nenožīmīga GSE riska statusam”. 2014.gada maijā PDVO 82.ģenerālās sesijas laikā Latvijai tika piešķirts „Nenožīmīga GSE riska statuss”.

2014.gadā turpināts darbs pie dzīvnieku veselības datu bāzes izveidošanas, lai nodrošinātu novietņu statusa un dzīvnieku veselības statusa reģistrēšanu, kā arī valsts

uzraudzībā esošu infekcijas slimību reģistrēšanu un ziņošanu PVD, tādējādi veicinot dzīvnieku un sabiedrības veselības aizsardzību. Datu bāzē plānots ievietot informāciju par ārstētajiem dzīvniekiem un to ārstēšanā izmantotajām zālēm un to izdalīšanās periodiem, tādējādi veicinot sabiedrības veselības aizsardzību.

Turpināts darbs pie jaunā Priekšlikuma Eiropas Parlamenta un Padomes Regulai par dzīvnieku veselību (piedalīšanās 7 Padomes F.21b darba grupas sanāksmēs). Latvijas Prezidentūras Padomē veiksmīga un efektīva darba nodrošināšanai sagatavots mandāts Priekšlikumam Eiropas Parlamenta un Padomes Regulai par dzīvnieku veselību. Tas nosaka vienotu un skaidru likumisko ietvaru dzīvnieku infekcijas slimību, arī zoonožu, uzraudzībai un kontrolei. Latvijā noorganizēts seminārs – diskusija par regulas priekšlikumā ietvertajiem veterināro zāļu aprites jautājumiem, ko vadīja EK pārstāvis un piedalījās LV, LT un EE kompetento iestāžu pārstāvji un sociālie partneri. Regulas priekšlikums nodrošina svarīgu infekcijas slimību prioritizāciju un kategorizāciju, kā arī nosaka kompetentās iestādes, operatoru, veterinārārstu, dzīvnieku turētāju un citu dzīvnieku veselības sektorā iesaistīto personu lomu un atbildību.

Nodrošināta normatīvo aktu izstrāde, finansējuma piesaiste un sadarbības starp resoriem ĀCM apkarošanas un izplatīšanās ierobežošanas pasākumu veikšanai.

Lai ierobežotu pieaugošo apdraudējumu dzīvnieku un cilvēku veselībai, ko rada mikrobu rezistences attīstība pret veterinārmedicīnā lietojamajām antibiotikām, sagatavots Nacionālā rīcības plāna projekts par antimikrobiālās rezistences ierobežošanu dzīvnieku veselības jomā, kā arī uzsākts zoonožu un indikatorbaktēriju rezistences monitorings atbilstoši EK 2013.gada 12.novembra Īstenošanas lēmumam 2013/652/ES par uzraudzību un ziņošanu attiecībā uz zoonotisko un komensālo baktēriju rezistenci pret antimikrobiālajiem līdzekļiem.

Veicinot kvalitatīvu, drošu un efektīvu veterināro zāļu apriti, uzsākts pilnveidot nacionālo normatīvo aktu prasības veterināro zāļu jomā.

Lai vecinātu bišu veselības izpēti, turpināta EK līdzfinansētā 2013./2014.gada bišu veselības uzraudzības programma, kurā tika veikti bišu saimju klīniskā novērtēšana, paraugu noņemšana un to laboratoriskā izmeklēšana.

Lai pilnveidotu un uzlabotu sabiedrības līdzdalību dzīvnieku aizsardzības jomā un nodrošinātu efektīvāku dzīvnieku labturības un aizsardzības kontroli valstī, ir pieņemti MK 14.10.2014. noteikumi Nr.622 „Dzīvnieku aizsardzības un labturības konsultatīvās padomes nolikums” un izveidota dzīvnieku aizsardzības un labturības konsultatīvā padome – konsultatīva institūcija, kas izglīto sabiedrību un sniedz ieteikumus valsts pārvaldes iestādēm un pašvaldībām dzīvnieku aizsardzības un labturības jomā.

Nodrošināta zinātniskiem mērķiem izmantojamo dzīvnieku aizsardzības komitejas izveide, kas ir konsultatīva institūcija, kuras mērķis ir aizstāt, samazināt un pilnveidot zinātniskiem mērķiem izmantojamo dzīvnieku izmantošanu izmēģinājuma projektos, kā arī sekmēt dzīvnieku turēšanas un kopšanas nosacījumu pilnveidi.

Nodrošināta dalība Priekšlikuma Eiropas Parlamenta un Padomes Regulai par ārstnieciskās barības ražošanu, laišanu tirgū un lietošanu un ar ko atceļ padomes Direktīvu 90/167/EEK izstrādē. Notikušas divas EP veterināro ekspertu darba grupas sanāksmes (F.17b), kurās norisinājās diskusijas par Ārstnieciskās dzīvnieku barības regulas pantu redakciju, kā arī organizētas sanāksmes ar dzīvnieku barības ekspertiem Latvijas viedokļa sagatavošanai.

Lai vecinātu kvalitatīvu vietējo lauksaimniecības un pārtikas produktu ražošanu un sniegtu patērētājiem garantijas par saražotā produkta kvalitāti, kā arī attīstītu pārtikas kvalitātes shēmas un pilnveidot prasības, tika pieņemti MK 12.08.2014.

noteikumi Nr.461 „Prasības pārtikas kvalitātes shēmām, to ieviešanas, darbības, uzraudzības un kontroles kārtība” (izstrādātas prasības jaunām produktu grupām – dzeramajam un avota ūdenim, minerālūdenim, sulu dzērieniem, konditorejas izstrādājumiem). Noslēgts sadarbības līgums ar Pārtikas uzņēmumu federāciju par prečzīmes „Kvalitatīvs produkts” izmantošanu un atpazīstamības veicināšanu. Prasības pēc produktu atbilstības kvalitātes shēmu nosacījumiem ir iekļautas MK noteikumos par „zaļajiem iepirkumiem” un investīciju atbalstu pārtikas uzņēmumiem. Nacionālajā pārtikas kvalitātes shēmā (NPKS) 2014.gada beigās produkti aptver plašu labi atpazīstamu pārtikas produktu klāstu, to skaits sasniedz 194, tostarp 165 produkti marķēti ar norādi Zaļā karotīte un 29 produkti ar norādi Bordo karotīte.

2014.gadā NPKS ietvaros ir realizēti 10922 t piens un piena produkti, 38087 gab. olas, 34 t medus, 236 t augļi un ogas, 4142 t dārzeņi un kartupeļi, 1401 t maizes un miltu izstrādājumi.

Kvalitatīvu vietējo pārtikas produktu ražošanas, pirmapstrādes, apstrādes un pārstrādes veicināšanai, nodrošinot produktu nonākšanu mazumtirdzniecībā, 2014. gadā tika piešķirts valsts atbalsts 352 nacionālās pārtikas kvalitātes shēmas dalībniekiem kopsummā 114 795 eiro.

Lai veicinātu NPKS attīstību, LPUF realizē shēmas popularizēšanas pasākumus medijos – televīzijā, presē un sociālajos tīklos, piemēram, twitter kontam ir reģistrēti 988 sekotāji.

ZM sadarbībā ar Iepirkumu uzraudzības biroju ir izstrādājusi ieteikumus pārtikas produktu piegādes un ēdināšanas pakalpojumu veicējiem, kuros noteikts, ka prioritāte tiek dota NPKS un bioloģiskās lauksaimniecības produktiem.

Latvijā veiksmīgi darbojas arī bioloģiskās lauksaimniecības shēma. 2014. gadā ar bioloģisko lauksaimniecību nodarbojās 3475 saimniecības un bija sertificēti 208 tūkst. ha, kas ir par 3% vairāk nekā iepriekšējā gadā. No tiem 180 tūkst. ha bija sertificēti kā bioloģiskās lauksaimniecības platības, vairāk nekā 10 tūkst. ha bija pārejas periodā un 14 tūkst. ha uzsākts pārejas periods.

Attīstās pārstrāde un bioloģisko produktu tirgus. Latvijā ir 63 uzņēmēji, kuri pārstrādā bioloģiskos produktus.

Lai veicinātu bioloģisko produktu nonākšanu mazumtirdzniecībā, 2014.gadā darbojās valsts subsīdiu programma „Atbalsts bioloģiskās lauksaimniecības shēmai”, kuru izmantoja 1057 shēmas dalībnieki, kopsummā 423 506 eiro. Bioloģiskie produkti ir iekļauti publiskajā iepirkumā, kurā izmanto vides kritērijus - tā sauktajā „zaļajā iepirkumā”, kā arī programmā „Skolas auglis”.

Tika izstrādāti grozījumi MK noteikumos Nr.485 “Bioloģiskās lauksaimniecības uzraudzības un kontroles kārtība”, precizējot prasības bioloģisko sabiedrisko ēdināšanas uzņēmumu sertifikācijai, definējot industrializētas lauksaimniecības izcelsmes mēslošanas līdzekļus, kā arī paredzot pasākumus, kas veicami neatbilstību un pārkāpumu gadījumos.

Turpinājās darbs pie Latvijas produktu nosaukumu ierakstīšanas ES aizsargātajos reģistros. Tika nosūtīts biedrības „Siera klubs” sagatavotais pieteikums EK par produkta „Jāņu siers” reģistrāciju ES Garantēto tradicionālo īpatnību reģistrā. Jāņu siera pagatavošanas veids, receptūra, izskats, krāsa un garša nosaka tā tradicionālo raksturu.

2014.gadā uzņēmēji ir saražojuši 1,32 t sklandraušus un 27,03 t Salinātu rudzu rupjmaizi – produktus, kas ir iekļauti Garantēto tradicionālo īpatnību reģistrā. Turpinās reģistrācijas pieteikumu saskaņošana ar EK lai produktu „Latvijas lielie pelēkie zirņi” ierakstītu Aizsargātu cilmes vietu nosaukumu reģistrā un produktu „Carnikavas nēģi” iekļautu Aizsargātu ģeogrāfiskās izcelsmes norāžu reģistrā.

Saeima 2014.gada 25.septembrī pieņēma likumu „Grozījumi Ģenētiski modificēto organismu aprites likumā”, lai nodrošinātu neatkarīgu, pamatotu un objektīvu ĢMO aprites riska novērtēšanas sistēmu, Likums paredz, ka ĢMO riska novērtēšanu Latvijā veiks BIOR, kas izveidos neatkarīgu zinātnisko ekspertu komisiju, uz kuras atzinuma pamata lems par atļaujas izsniegšanu darbībām ar ĢMO Latvijas teritorijā.

Savukārt VAAD izveido un uztur ģenētiski modificēto (ĢM) kultūraugu audzētāju reģistru un lemj par ĢM kultūraugu audzētāju iekļaušanu tajā, nosaka ĢMO klātbūtni sēklās un augu pavairošanas materiālā, kontrolē ĢM kultūraugu līdzāspastāvēšanu.

VAAD arī izveidos ĢMO monitoringa sistēmu un veiks ĢM kultūraugu audzētāju apsekošanu, apsekojot arī tos kultūraugu audzētājus, kuri nav reģistrēti ĢM kultūraugu audzētāju reģistrā. Likums nosaka, ka turpmāk VAAD inspektori arī drīkstēs pieņemt lēmumu par ĢM kultūraugu sējumu vai stādījumu piespiedu kārtā tos iznīcināt, ja īpašnieks pats to noteiktā termiņā nebūs izdarījis.

Lai nodrošinātu svaigpiena kvalitātes uzraudzību un samazinātu administratīvo slogu piena pircējiem, ir pilnveidota Lauksaimniecības datu centra svaigpiena kvalitātes datubāze, kura no 2014.gada 1.jūnija nodrošina neatkarīgu svaigpiena vidējo ģeometrisko rādītāju aprēķināšanu.

Lai samazinātu administratīvo slogu pārtikas aprītē iesaistītajiem uzņēmējiem, sagatavots grozījums Pārtikas aprites uzraudzības likumā, nosakot jaunu pilnvarojumu MK izdot noteikumus un noteikt to pārtikas aprītē strādājošo personu loku, kuriem var piemērot atkāpes formālai pārtikas nozares izglītībai un obligāto minimālo higiēnas prasību apgūšanai. Pilnvarojums izdot MK noteikumus grozīts ar 23.10.2014. likumu „Grozījumi Pārtikas aprites uzraudzības likumā”.

Izstrādāts normatīvo regulējumu, lai nodrošinātu, ka finansiālās sankcijas, kuras piemēro par tīšiem normatīvo aktu pārkāpumiem pārtikas aprites jomā, būtu ievērojami lielākas nekā ekonomiskais ieguvums no krāpšanas gadījumiem. Pieņemti atbilstoši grozījumi Latvijas Administratīvo pārkāpumu kodeksā par sodu palielināšanu marķēšanas prasību pārkāpumu gadījumos.

Lai samazinātu administratīvo slogu pārtikas aprītē iesaistītajiem uzņēmējiem, ir uzsākts sagatavot grozījumus normatīvajos aktos par uztura bagātinātājiem, diētisko pārtiku, mākslīgajiem maisījumiem zīdaiņiem. Uzsākts darbs pie grozījumiem MK 2003.gada 29.aprīļa noteikumos Nr.235 „Dzeramā ūdens obligātās nekaitīguma prasības, monitoringa un kontroles kārtība”, lai ieviestu Padomes Direktīvas 2013/51/EURATOM prasības. Pieņemti MK 12.08.2014. noteikumi Nr.461 „Prasības pārtikas kvalitātes shēmām, to ieviešanas, darbības, uzraudzības un kontroles kārtība” (izstrādātas prasības jaunām produktu grupām – dzeramajam un avota ūdenim, minerālūdenim, sulu dzērieniem, konditorejas izstrādājumiem).

Tika turpināts īstenot piena produktu un augļu un dārzeņu piegādes izglītojamajiem vispārējās izglītības iestādēs (turpmāk „Skolas auglis” un „Skolas piens” programmas).

Latvijā “Skolas piena” programma darbojas kopš 2004.gada un to ievieš saskaņā ar MK 2011.gada 1.februāra noteikumiem Nr.106 „Kārtība, kādā piešķir, administrē un uzrauga valsts un Eiropas Savienības atbalstu piena produktu piegādei izglītojamajiem vispārējās izglītības iestādēs”. “Skolas piena” programmas ietvaros pirmsskolas un 1.-9. klases audzēkņi ar Eiropas Savienības piešķirto atbalstu var saņemt līdz 250 ml piena vai noteiktu piena produktu dienā par samazinātu cenu. Programma paredz arī iespēju dalībvalstij piešķirt papildus finansējumu no valsts budžeta, ļaujot produktu cenu vēl vairāk samazināt vai pat nodrošināt tos bez maksas. Gandrīz 100% no visa piegādātā produktu daudzuma Latvijā ir pasterizēts piens bez piedevām, jo šāda veida produktam tiek paredzēts arī valsts līdzfinansējums.

2014./2015. mācību gadā, salīdzinot ar 2013./2014. mācību gadu, iesaistīto izglītības iestāžu skaits palielinājās par 11% un iesaistīto izglītojamo skaits palielinājās par 14%.

Programma „Skolas auglis” Latvijā darbojas kopš 2010./2011.mācību gada un to ievieš MK 2010. gada 3. augusta noteikumi Nr.737 „Kārtība, kādā piešķir, administrē un uzrauga valsts un Eiropas Savienības atbalstu augļu un dārzeņu piegādei skolēniem vispārējās izglītības iestādēs”. Programmas ietvaros 1.–9. klases skolēni bez maksas ik reizi saņēma 100 gramus svaigu augļu (ābolus, bumbierus, lielo dzērvenes), dārzeņu (kāpostus, kolrābjus, burkānus un kāļus) vai to maisījumu. Vispopulārākie izdales produkti ir āboli un burkāni. Papildus bezmaksas augļiem un dārzeņiem, skolēniem tika nodrošināti izglītojošie pasākumi, kuru mērķis ir veicināt zināšanas par veselīgu uzturu, kā arī par augļu un dārzeņu labvēlīgo ietekmi uz veselību. 2014./2015.mācību gadā, salīdzinot ar iepriekšējo mācību gadu, programmā iesaistīto skolu skaits ir audzis gandrīz par 2%, izdalīto augļu un dārzeņu apjoms tonnās palielinājās par 114%, kā rezultātā ir palielinājusies arī izmaksātā atbalsta summa (par 3%).

II. Darbības virziens „Nozaru uzņēmējdarbības attīstības veicināšana”.

Lai nodrošinātu sekmīgu un efektīvu LAP 2007-2013 ieviešanu, nodrošinātu pieejamā finansējuma maksimālu apguvi, 2014.gadā veikti grozījumi LAP 2007-2013 finanšu plānā, pārdalot pieejamo finansējumu LAP 2007-2013 1.ass, 2. ass un 3.ass ietvaros. Papildus tam, veikti grozījumi 2008.gada 22.decembra MK noteikumos Nr.1081 „Valsts un Eiropas Savienības atbalsta piešķiršanas kārtība pasākuma „Arodapmācības un informācijas pasākumi” aktivitātē „Arodapmācības””, palielinot atbalsta intensitāti līdz 100% un 2008.gada 22.decembra MK noteikumos Nr.515 „Valsts un Eiropas Savienības atbalsta piešķiršanas kārtība vietējo attīstības stratēģiju īstenošanai”, piešķirot vietējās rīcības grupām papildu publisko finansējumu vietējo projektu īstenošanai, kas saistīti ar konkurētspējas veicināšanu un ekonomisko izaugsmi vietējā teritorijā. Tika nodrošinātā LAP 2007-2013 pasākumu un apakš pasākumu administrēšana un iepriekšējā plānošanas perioda atlikušā finansējuma apguve. Kopumā izmaksāts atbalsts 12 ELFLA 1.ass, 2.ass (daļēji), 3.ass un 4.ass projekta veida pasākumos, t.sk., 8 pasākumos turpinājās jaunu projektu pieņemšana. Pavisam tika iesniegti 2 868 projekti par kopējo attiecināmo izmaksu summu 79,7 milj. EUR, savukārt apstiprināti 2 598 projekti par 72,2 milj. EUR. Izmaksāts atbalsts 121,6 milj. EUR apjomā.

LAP 2.ass platību veida maksājumu pasākumiem 2014.gads bija pārejas gads no viena plānošanas perioda uz otru. Finansējums pieejams bija no jaunā LAP 2014.-2020. (izņemot atbalsta pasākumu NATURA 2000), bet pēc iepriekšējā perioda atbalsta saņemšanas nosacījumiem. 2014. gadā LAD turpināja administrēt un izmaksāt atbalstu par 2013. gadā iesniegtajiem Lauku attīstības programmas 2007. – 2013. gadam (LAP 2007.-2013.) atbalsta pasākumiem, kā arī pieņēma kārtējā gada pieteikumus.

Lauku uzņēmējiem ir pieejami aizdevumi apgrozāmo līdzekļu iegādei lauksaimniecības produkcijas ražošanai. Šādu aizdevumu administrēšanu saskaņā ar MK 2010.gada 27.aprīļa noteikumiem Nr.403 „Kārtība, kādā piešķir valsts atbalstu apgrozāmo līdzekļu iegādei lauksaimniecības produkcijas ražošanai” veic ALTUM, kas 2014.gadā piešķīra 171 aizdevumus 8,19 milj.EUR apmērā.

Tika turpināta valsts atbalsta programmas īstenošana lauksaimniecības produkcijas ražotājiem, kas paredz ilgtermiņa aizdevumu piešķiršanu lauksaimniecībā izmantojamās zemes iegādei, balstoties uz MK 2012.gada 29.maija noteikumiem Nr.381 „Valsts atbalsta piešķiršanas kārtība lauksaimniecībā izmantojamās zemes iegādei lauksaimniecības produkcijas ražošanai”. Aizdevumu pieteikumu izvērtēšanu un administrēšanu veic ALTUM. Savukārt gala lēmumu par aizdevumu piešķiršanu pieņēma LAF un 2014.gadā pieņemti 268 lēmumi par aizdevumu piešķiršanu 13,84 milj.EUR apmērā. LAF arī 2014.gadā turpināja garantēt banku izsniegtos īstermiņa un ilgtermiņa kredītus lauku uzņēmējiem, lauksaimniecības produkcijas ražotājiem un pārstrādātājiem, piešķirot 63 kredītu garantijas kopsummā par 6,39 milj.EUR kā rezultātā uzņēmēji varēja saņemt kredītus kopsummā par 16,09 milj.EUR. Līdz 2014.gada beigām spēkā bija 524 LAF piešķirtās kredītu garantijas par kopējo summu 25, 78 milj.EUR.

Saskaņā ar Valsts ieņēmumu dienesta sniegto informāciju:

- lauksaimniecības produktu ražotājiem 2014. gadā izmaksāto pievienotās vērtības nodokļa 14 % kompensāciju kopsumma bija 8 168 tūkst. EUR (saskaņā ar pievienotās vērtības nodokļa likuma 135.punktu);
- uzņēmumu ienākuma nodokļa atlaide (14,23 EUR apmērā par katru lauksaimniecībā izmantojamās zemes hektāru) bija 1 338 tūkst. EUR, kas tika piešķirta 580 nodokļu maksātājiem (saskaņā ar likuma “Par uzņēmumu ienākuma nodokli” 18.pantu);
- peļņa tika samazināta 2 655 nodokļa maksātājiem, kuriem ar uzņēmumu ienākuma nodokli neapliekamā ienākuma - summas, kas saņemtas kā valsts atbalsts lauksaimniecībai un Eiropas Savienības atbalsts lauksaimniecībai un lauku attīstībai, apmērs bija 107 298 tūkst. EUR (saskaņā ar likuma „Par uzņēmumu ienākuma nodokli” 6.panta 4.daļas 2.punktu);
- 2014.gadā 48 lauksaimniecības produktu ražošanas un pārstrādes uzņēmumi bija izvēlējušies piemērot Pievienotās vērtības nodokļa likuma 137.pantā noteikto īpašo nodokļa maksāšanas un priekšnodokļa atskaitīšanas kārtību.

Saskaņā ar lauku atbalsta dienesta sniegto informāciju:

- lauksaimniecības produktu ražotājiem 2013./2014.saimnieciskajā gadā piešķirtais akcīzes nodokļa atbrīvojums dīzeļdegvielai bija 34,10 milj. EUR, ko izmantoja 17 640 lauksaimnieciskās produkcijas ražotāji.

Saskaņā ar Ceļu satiksmes drošības direkcijas sniegto informāciju:

- 2014.gadā 2 777 lauksaimniecības produkcijas ražotāji par 3 245 kravas automobiļiem, 208 piekabēm un 403 puspiekabēm ir saņēmuši (saskaņā ar Transportlīdzekļa ekspluatācijas nodokļa un uzņēmumu vieglo transportlīdzekļu nodokļa likuma 7.panta ceturto daļu) transportlīdzekļa ekspluatācijas nodokļa atvieglojumu 267 tūkst. EUR apmērā. Kopumā 2014.gadā lauksaimniecības produkcijas ražotāji samaksāja transportlīdzekļu ekspluatācijas nodokli 199 tūkst. EUR apmērā.

2014.gadā 2 037 lauksaimniecības produkcijas ražotāji saņēma atbrīvojumu no uzņēmumu vieglo transportlīdzekļu nodokļa maksāšanas (saskaņā ar Transportlīdzekļa ekspluatācijas nodokļa un uzņēmumu vieglo transportlīdzekļu nodokļa likuma 14.panta pirmās daļas 6.punktu) 26 398 tūkst. EUR apmērā. Savukārt 2014.gadā 1 124 lauksaimniecības produkcijas ražotāji samaksāja uzņēmumu vieglo transportlīdzekļu nodokli 741 tūkst. EUR apmērā.

2014.gadā valsts atbalsta (subsīdijas) lauksaimniekiem ietvaros saskaņā ar MK 2013. gada 17.decembra noteikumiem Nr.1524 „Noteikumi par valsts atbalstu lauksaimniecībai” īstenoti septiņi pasākumi (sk. Tabula nr.2).

Tabula nr.2.

Valsts atbalsta finansējuma izlietojums 2014.gadā

Atbalsta pasākums	Subsīdiju saņēmēju skaits	Izmaksātā summa, EUR	% no kopējā finansējuma
Atbalsts lopkopības attīstībai		3 416 172,56	44,32
Atbalsts augkopības attīstībai	10	406 464,93	5,27
Atbalsts pētījumiem, starptautiskai un savstarpējai sadarbībai	34	1 066 892,77	13,84
Atbalsts tirgus veicināšanai		614 680,20	7,97
Atbalsts lauksaimniecības nozaru riska samazināšanai	1 830	1 368 161,89	17,75
Atbalsts kooperācijas attīstībai	28	118 073,07	1,53
Iepriekšējā gadā uzsāktu pasākumu izpildes finansējums	692	717 321,37	9,32
Kopā:		7 707 766,79	100

Avots: LAD

2013.gadā tika izsludināta viena projektu iesniegumu pieņemšanas kārtā, atbalstam projektus bija jāiesniedz līdz 2013.gada 9.decembrim. Pretendenti iesniedza 8 projektus, visi projekti tika apstiprināti. 2014.gadā atbalstu izmaksāja 8 atbilstīgām lauksaimniecības pakalpojumu kooperatīvajām sabiedrībām 352 964 EUR apmērā. Pasākuma „Ražotāju grupas” ietvaros 2014.gadā tika izsludināta viena projektu iesniegumu pieņemšanas kārtā no 18.12.2014.-20.01.2015. Līdz 2014.gada beigām pretendenti iesniedza 2 projektus, no tiem 1 projekts 80 000 euro apmērā tika apstiprināts un 1 projekts noraidīts, jo pretendents neatbilda atbalsta saņemšanas nosacījumiem.

Kooperācija veicināšanai, kā arī lai nodrošinātu atbilstīgo lauksaimniecības pakalpojumu kooperatīvo sabiedrību konkurētspēju, ņemot vērā Krievijas embargo ieviesto sankcijas 2014.gadā tika izstrādāti un pieņemti grozījumi MK 2008.gada 2.septembra noteikumos Nr.716 “Valsts un Eiropas Savienības atbalsta piešķiršanas kārtība pasākumam “Ražotāju grupas”” paredzot, ka atbilstīgās kooperatīvās sabiedrības var pretendēt uz atbalstu 2014. un 2015.gadā. Lai pilnveidotu lauksaimniecības un mežsaimniecības pakalpojumu kooperatīvo sabiedrību atbilstības izvērtēšanu 2014.gadā izstrādāti un apstiprināti MK 2014. gada 30.septembra noteikumi Nr.593 „Noteikumi par lauksaimniecības pakalpojumu kooperatīvo sabiedrību un mežsaimniecības pakalpojumu kooperatīvo sabiedrību atbilstības izvērtēšanu”.

LAP 2014.-2020. tika iesniegta Eiropas Komisijai apstiprināšanai 2014.gada sākumā un 2014.gadā turpinājās konsultācijas ar Eiropas Komisijas pārstāvjiem par LAP 2014.-2020. Lai nodrošinātu LAP 2014.-2020. savlaicīgu ieviešanu un sniegtu atbalstu lauksaimniecības uzņēmumu attīstībai, jau 2014.gada nogalē tika izsludināta projekta iesniegumu pieņemšanas kārtā LAP 2014.-2020. atbalsta pasākuma "Ieguldījumi materiālajos aktīvos" ietvaros. Tāpat nodrošināts darbs pie citu ārējo normatīvo aktu izstrādes, tai skaitā sagatavots MK noteikumu projekts „Valsts un Eiropas Savienības atbalsta piešķiršanas kārtība sabiedrības virzītas vietējās attīstības

stratēģiju sagatavošanai un īstenošanai”. ZRP 2014-2020 tika iesniegta Eiropas Komisijai apstiprināšanai 2014.gada vidū un 2014.gada 2.pusgadā turpinājās konsultācijas ar Eiropas Komisijas pārstāvjiem par ZRP 2014.-2020. ZRP 2014.-2020 tika apstiprināta no Eiropas Komisijas puses 2014.gada decembrī. Lai nodrošinātu LAP 2014-2020 un ZRP 2014-2020 savlaicīgu un atbilstošu ieviešanu un nodrošinātu pārvaldības un kontroles sistēmas ieviešanu, 2014.gadā ir izstrādāti un Ministru kabinetā apstiprināti 2014.gada 30.septembra noteikumi Nr.599 „Noteikumi par Eiropas Lauksaimniecības garantiju fonda, Eiropas Lauksaimniecības fonda lauku attīstībai, Eiropas Jūrlietu un zivsaimniecības fonda, kā arī par valsts un Eiropas Savienības atbalsta lauksaimniecībai un lauku un zivsaimniecības attīstībai finansējuma administrēšanu 2014.–2020.gada plānošanas periodā” un 2014.gada 30.septembra noteikumi Nr.598. „Noteikumi par valsts un Eiropas Savienības atbalsta piešķiršanu, administrēšanu un uzraudzību lauku un zivsaimniecības attīstībai”.

Sagatavoti LAP 2014.-2020. ieviešanas pamatprincipi, kas īpaši vērsti uz ražojošo lauksaimniecības un meža nozares uzņēmumu attīstību, un, kas iekļauti „Lauku attīstības programmā 2014-2020 gadam”, kuras projekta galējā redakcija 12.12.2014. iesniegta EK saskaņošanai. Tajā ietverti šādi galvenie uzdevumi un mērķi:

- Veicināt zināšanu pārnesi lauksaimniecībā, mežsaimniecībā un lauku apvidos.
- Uzlabot visu veidu lauksaimniecības uzņēmumu rentabilitāti un konkurētspēju visos reģionos un sekmēt inovatīvas lauksaimniecības tehnoloģijas un meža ilgtspējīgu apsaimniekošanu.
- Veicināt pārtikas piegādes ķēdes organizāciju, tostarp lauksaimniecības produktu pārstrādi un tirdzniecību, dzīvnieku labturību un riska pārvaldību lauksaimniecībā.
- Atjaunot, saglabāt un uzlabot ekosistēmas, kas saistītas ar lauksaimniecību un mežsaimniecību.
- Veicināt resursu efektīvu izmantošanu un atbalstīt pret klimata pārmaiņām noturīgu ekonomiku ar zemu oglekļa dioksīda emisiju līmeni lauksaimniecības, pārtikas un mežsaimniecības nozarē.
- Veicināt sociālo iekļautību, nabadzības mazināšanu un ekonomisko attīstību lauku apvidos.
- Paaugstināt zināšanu līmeni lauksaimniecībā, mežsaimniecībā, pārtikas ražošanā nodarbinātajiem un citiem lauku uzņēmējiem.
- Nevienlīdzīgu klimatisko un citu specifisko apstākļu izraisīto seku novēršana lauksaimnieciskajā ražošanā.
- Veicināt SEG emisiju samazināšanu lauksaimniecībā un atjaunojamo energoresursu izmantošanu.
- piesaistes palielināšana meža zemēs.
- Neizmantotās lauksaimniecības zemes produktīvas izmantošanas nodrošināšana.
- Nepietiekami attīstīta meža ugunsgrēku novērošanas sistēma.
- Lauku teritoriju apdzīvotības saglabāšana, dzīves līmeņa paaugstināšana, nodrošinot nodarbinātību un pakalpojumu pieejamību.

- Uzlabot pievadceļu kvalitāti un infrastruktūras pieejamību lauku teritorijā.
- Veicināt lauku iedzīvotāju sociālo aktivitāti, t.sk. izglītības, kultūras, sporta un atpūtas jomās.
- Sekmēt inovatīvu produktu izstrādi lauksaimniecībā, pārtikas ražošanā un mežsaimniecībā.
- Veicināt lauku saimn. konkurētspēju, paaugstinot to ražošanas produktivitāti, atbalstot kooperāciju, tirgus pieejamību.
- Paaudžu maiņas nodrošināšana lauksaimniecībā.
- Meliorācijas sistēmu pārbūve lauksaimniecības un meža zemēs.
- Pārtikas raž. uzņ. konkurētspējas stiprināšana, palielinot lauksaimniecības produkcijas pievienoto vērtību un tirgus iespējas.
- Lauksaimniecības nozares riska negatīvās ietekmes mazināšana.
- Bioloģiskās daudzveidības saglabāšana lauksaimniecības un meža zemēs.
- Vides piesārņojuma riska novēršana un augsnes auglības saglabāšana.

LAP 2014-2020 ietvaros tiks ieviesti šādi pasākumi:

M01- Zināšanu pārneses un informācijas pasākumi; M02 - Konsultāciju pakalpojumi, saimniecību pārvaldības un lauku saimniecību atbalsta pakalpojumi; M 04 - Ieguldījumi fiziskajos aktīvos; M05 - Dabas katastrofās un katastrofālos notikumos cietušā lauksaimniecības ražošanas potenciāla atjaunošana un piemērotu profilaktisko pasākumu ieviešana; M 06 -Lauku saimniecību un uzņēmējdarbības attīstība; M07 - Pamatpakalpojumi un ciematu atjaunošana lauku apvidos ; M08 - Ieguldījumi meža platību paplašināšanā un mežu dzīvotspējas uzlabošanā; M09 - Ražotāju grupu un organizāciju izveide; M10 - Agrovide un klimats; M11 - Bioloģiskā lauksaimniecība; M12 - Natura 2000 un Ūdens pamatdirektīvas maksājumi; M13 – Maksājumi apgabaliem, kuros ir dabīgi vai citi specifiski ; M 17 - Riska pārvaldība; M19 — atbalsts LEADER vietējai attīstībai (SVVA — sabiedrības virzīta vietējā attīstība).

Atbilstoši iepriekš definētajiem uzdevumiem, mērķiem un atbalsta pasākumiem, nodrošināts darbs pie atbilstošo ārējo normatīvo aktu projektu sagatavošanas.

Lai nodrošinātu kredītresursus ar samazinātu procentu likmi ES finansēto projektu īstenošanai, sagatavotajā LAP 2014-2020 projektā paredzēts pasākums „Kredīt fonds”. Tiek uzsākts darbs pie tirgus nepilnību ziņojuma, lai nodrošinātu kredīt fonda ieviešanu. Ir izdarīts tirgus nepilnību izvērtējums, kurš ir apstiprināts 08.05.2014. Finanšu ministrijas pagaidu uzraudzības komitejā. Izvērtējums ir nepieciešams, lai ieviestu valsts atbalsta programma. Ir pieņemts lēmums finanšu instrumentu „Kredītu fondu” ieviest ar 2016.gadu.

Izstrādāti virkne uzņēmējdarbību laukos veicinošu priekšlikumu, kas iekļauti 12 normatīvajos aktos, nodokļu un valsts atbalsta jomā, kā arī kooperācijas veicināšanai, kreditēšanas un kredītgarantiju instrumentu pilnveidošanai investīciju piesaistei lauku teritorijās un riska pārvaldības instrumentu uzlabošana ražošanas risku samazināšanai.

Tā pat iesniegti EK saskaņošanai LAP 2014.- 2020. Lauku saimniecību riska novēršanas un pārvaldības atbalsta pasākumi:

- Atbalsts investīcijām lauksaimnieciskās ražošanas potenciāla atjaunošanai un profilaktisko pasākumu ieviešanai. Mērķis – sniegt atbalstu dzīvnieku sevišķi bīstamo infekcijas slimību (epizootiju) un augu karantīnas organismu (epifitotiju) radīto zaudējumu seku novēršanai, nodrošinot lauksaimnieciskās ražošanas potenciāla atjaunošanu, t.sk., pieļaujot analogu ražošanu, kā arī preventīvo pasākumu ieviešanu.
- Ražas, dzīvnieku un augu apdrošināšana. Atbalsta mērķis ir, sedzot apdrošināšanas polises iegādes izdevumus par kultūraugu un produktīvo lauksaimniecības dzīvnieku apdrošināšanu, veicināt lauksaimnieku iesaistīšanos lauksaimniecības nozaru riska mazināšanā.

Nodrošinātas atbalsta iespējas bioloģiskās lauksaimniecības produkcijas ražotājiem. Izsludināta un veiksmīgi noslēgusies LAP pasākuma (kods - 123) "Lauksaimniecības produktu pievienotās vērtības radīšana" 10.kārta (23.03.2014.- 22.04.2014.) „Lauksaimniecības produktu pievienotās vērtības radīšana -bioloģiskai pārstrādei”. Veiktas izmaiņas ārējos normatīvajos aktos (Grozījumi MK 2010.gada 23.marta noteikumos Nr.295 "Noteikumi par valsts un Eiropas Savienības lauku attīstības atbalsta piešķiršanu, administrēšanu un uzraudzību vides un lauku ainavas uzlabošanai", MK 25.03.2014. noteikumi Nr. 154/LV, 62 (5122), 27.03.2014.), nodrošinot nodrošināts kārtējā gada platībatkarīgais atbalsts Agrovīdēs apakšpasākumā „Bioloģiskās lauksaimniecības attīstība”, LAP 2007-2013 ietvaros.

Aktivitātes „Atbalsts lauksaimniecības izstādēm un lauksaimniecības un lauku attīstības projektu konkursa organizēšana” ietvaros tika sniegts atbalsts 10 lauksaimniecības izstādēm un lauksaimniecības un lauku attīstības projektu konkursam “Sējējs 2014”, tai skaitā noritēja darbs pie starptautiskās pārtikas izstādes „Zaļā nedēļa 2015” Latvijas kā partnervalsts sagatavošanās.

Plānojot un organizējot ikgadējo konkursu „Sējējs 2014”, tā ietvaros tika nodrošināta ne tikai šī konkursa pieteikumu izskatīšana un izvērtēšana, bet arī otrajā konkursa grupā: „Jaunais veiksmīgais zemnieks”. Pasākumu ietvaros izteikta pateicība konkursa dalībniekiem, apsveikti laureāti un personas, kas sniegušas ieguldījumu lauksaimniecībā un lauku attīstībā.

Aizstāvēti priekšlikumi Latvijas Zemes fonda izveidei un pieņemts likums „Grozījumi likumā "Par zemes privatizāciju lauku apvidos"”. Sagatavots un saskaņots Latvijas Zemes fonda normatīvais regulējums - likums „Grozījumi likumā "Par zemes privatizāciju lauku apvidos". Sagatavoti un aizstāvēti grozījumi normatīvajos aktos saistībā ar zemes privatizāciju un tirgus regulējumu- likums „Grozījumi likumā "Par zemes privatizāciju lauku apvidos".

Sabiedrība nodrošināta ar aktuāliem datiem par meliorācijas sistēmām valstī un melioratīvās hidrometrijas datiem. 2014.gadā digitalizēta meliorācijas kadastra informācija par 250 0111 ha. Nodrošināta Valsts un valsts nozīmes meliorācijas sistēmu apsaimniekošana. 2014.gadā plānotajos apjomos notika valsts un valsts nozīmes meliorācijas sistēmu ekspluatācija un uzturēšana, t.sk. tika nodrošināta 32 sūkņu staciju un aizsargdambju 423,9 km apmērā ekspluatācija un uzturēšana. Par ES fondu līdzekļiem īstenoti valsts un valsts nozīmes meliorācijas sistēmu rekonstrukcijas projekti. 2014.gadā īstenoti vai uzsākti 79 projekti par kopējo renovējamo platību 491,91 km (īstenoti 19 projekti (renovēti 101,72 km), uzsākti 60

projekti (plānots renovēt 390,19 km)) valsts un ES atbalsta Latvijas lauku attīstības programmas 2007.-2013.gadam pasākuma "Infrastruktūra, kas attiecas uz lauksaimniecības un mežsaimniecības attīstību un pielāgošanu" ietvaros.

Lai samazinātu nelikumīgi iegūtas koksnes apriti, kā arī nodrošinātu EP regulas Nr. 995/2010 ar ko nosaka pienākumus tirgus dalībniekiem, kas laiž tirgū kokmateriālus un koka izstrādājumus, prasību ievērošanu, sagatavoti grozījumi Latvijas Administratīvo pārkāpumu kodeksā. Atbilstoši sagatavotajiem grozījumiem noteiktas sankcijas par kokmateriālu un koka izstrādājumu izcelsmes likumības un tirdzniecības prasību pārkāpšanu.

Sadarbībā ar Latvijas Lauku konsultāciju un izglītības centru veicināta vietējās produkcijas noieta palielināšana, konsultējot vietējos ražotājus kopīga piedāvājuma iesniegšanai iepirkumos. Sniegtas prezentācijas un sagatavotas skaidrojošas informācijas novadu pašvaldību pārstāvjiem un pārtikas ražotājiem par ZM izstrādātajiem ieteikumiem pārtikas produktu un ēdināšanas pakalpojumu iepirkuma veicējiem. Organizēts informatīvs pasākums Par zaļā iepirkuma prasībām, ar mērķi informēt pašvaldību un valsts iestādes par FM, ZM un IUB izstrādāto noteikumu projektu „Noteikumi par vides kritēriju piemērošanu un piedāvājuma izvēles kritēriju noteikšanu pārtikas produktu piegādes un ēdināšanas pakalpojumu iepirkumiem”. Sniegti ieteikumi un organizētas darba grupas sadarbībā ar FM un IUB MK noteikumu „Noteikumi par vides kritēriju piemērošanu un piedāvājuma izvēles kritēriju noteikšanu pārtikas produktu piegādes un ēdināšanas pakalpojumu iepirkumiem” izstrādē. Sadarbībā ar LVAEI izveidots reģionu mazo ražotāju stends izstādes „Rīga Food” ietvaros. Nodrošināta Latvijas lauksaimniecības un pārtikas nozares kopstendu pārstāvniecība starptautiskās izstādēs. Sadarbībā ar Ekonomikas ministriju veikts darbs pie nosacījumu pilnveidošanas ārējo tirgus apgūšanas programmās Krievijas federācijas ieviesto importa ierobežojumu seku mazināšanai. Darbs pie projekta “Baltijas valstu kulinārais maršruts” īstenošanas starptautiskās izstādes “Zaļā nedēļa” ietvaros.

Notika Latvijas tiesību aktu projektu izstrāde KLP I pīlāra pasākumu ieviešanai tiešmaksājumu, savstarpējās atbilstības, tirgus instrumentu (t.sk. pārstrādātu lauksaimniecības produktu nozarē) un lauksaimniecības produktu tirgus veicināšanas pasākumu jomā, kā arī to ieviešanas uzraudzība.

Nodrošināta ar pārtikas nozari saistītu jautājumu koordinēšana un pārtikas nozarei būtisku problēmu risināšana Pārtikas nozares padomes ietvaros. Organizēta veselīgas pārtikas ražošanas un patēriņa veicināšanas darba grupas.

2014. gadā Latvija turpina piemērot vienotā platības maksājuma (VPM) shēmu, kas paredz, ka lauksaimnieki saņem vienādu maksājumu par lauksaimniecībā izmantoto zemes hektāru, kas atbilst noteiktiem nosacījumiem. Kopumā 2014.gadā Latvijā tika īstenotas šādas ES tiešo maksājumu atbalsta shēmas:

- vienotais platību maksājums;
- ģeogrāfiskais atbalsts par pienu;
- ģeogrāfiskais atbalsts cietes kartupeļu kvalitātes uzlabošanai;
- ģeogrāfiskais atbalsts lopbarības augu sēklas un sēklas kartupeļu kvalitātes uzlabošanai.
- ģeogrāfiskais atbalsts par liellopiem

2014. gadā, par ES tiešo maksājumu iesniegumiem par iepriekšējiem gadiem (vienotais platības maksājums, atsevišķais maksājums par cukuru, ģeogrāfiskais atbalsts par pienu, ģeogrāfiskais atbalsts cietes kartupeļu kvalitātes uzlabošanai un ģeogrāfiskais atbalsts lopbarības augu un sēklas kartupeļu kvalitātes uzlabošanai) kopumā izmaksāti ap 142 miljoni eiro.

Latvijā 2014.gadā tika īstenoti deviņi pārejas posma valsts atbalsta (PPVA) veidi, tai skaitā divi PPVA veidi bija ar ražošanu saistīti (par zīdītājgovīm un par aitu mātēm), kas nozīmē, ka atbalsts tika piešķirts par pārskata gadā ražošanā izmantotām, ražotām vai realizētām lauksaimniecības produktu vienībām. Savukārt septiņi no PPVA veidiem bija no ražošanas atdalīti atbalsta veidi. 2014.gadā Latvijā tika īstenoti šādi PPVA atbalsta veidi: 1) ar ražošanu saistītais PPVA (par zīdītājgovīm; par aitu mātēm); 2) no ražošanas atdalītais PPVA (par laukaugu platībām; par platībām; par kartupeļu cieti; par liellopiem; par nokautiem vai eksportētiem liellopiem; par pienu; īpašos gadījumos jaunajiem lauksaimniekiem). Par 2013. gada PPVA iesniegumiem 2014.gadā tika izmaksāti 54 miljoni eiro.

Tā kā 2015.gadā spēkā stāsies jaunā KLP reforma, kas paredz jaunas tiešā atbalsta shēmas īstenošanu, 2014.gadā notika aktīvs darbs pie galveno pamatprincipu izstrādes par Latvijai piemērotāko tiešo maksājumu sistēmas izveidi ar 2015.gadu un vispārīgiem tiešo maksājumu nosacījumiem. 2014. gadā veikta ES Tirgus kopējās organizācijas ietvaros paredzēto tirgus instrumentu un pasākumu ieviešana un to uzraudzība.

Latvijā 2014. gadā kopumā darbojās 3 atzītas ražotāju grupas augļu un dārzeņu sektorā (visas augļu un ogu nozarē), un tajās jau ir apvienojušies 23 profesionālie augļkopji. Šajā atbalsta shēmā augļu un dārzeņu ražotāju grupām 2014. gadā kopumā tika izmaksāts atbalsts 1,86 milj. EUR apmērā. 2014. gadā kopumā tika atzītas 2 ražotāju organizācijas augļu un dārzeņu sektorā, kurās ir apvienojušies 28 profesionālie dārzeņu ražotāji. Piena nozarē 2013. un 2014. gadā neviena ražotāju organizācija un starpnozaru organizācija nav tikusi atzīta.

2014. gadā bija pieejami tirgus intervences pasākumi (privātā uzglabāšana un iepirkums intervencē), tomēr Latvijā netika īstenots produktu iepirkums intervencē. Gaudi iepirkumam intervencē netika piedāvāti, jo tos varēja realizēt tirgū par daudz augstāku cenu. Lai mazinātu Krievijas embargo radīto ietekmi uz piena sektoru, 2014. gadā bija pieejams privātās uzglabāšanas atbalsts piena produktiem. Latvijā šī atbalsta shēma tika izmantota un privātajā uzglabāšanā tika ievietotas 30 t siera. 2014. gadā tika veikts aktīvs darbs Latvijas un ES līmenī saistībā ar trešo valstu (Krievijas) īstenotajiem tirdzniecības nosacījumiem un to radītajām sekām Latvijas lauksaimniecības nozarei. Īstenoto aktivitāšu un pasākumu ietvaros tika nodrošināts ES pagaidu ārkārtas atbalsts piena un augļu un dārzeņu nozarēm. EK 2014. gada 26. novembrī lēma piešķirt Baltijas valstu (Latvijas, Lietuvas un Igaunijas) piena ražotājiem vienreizēju ārkārtas atbalstu, lai daļēji kompensētu Krievijas ieviestā importa embargo izraisītos tirgus traucējumus. Atbalsta kopējais apmērs bija 28,661 miljoni euro, no tā Latvijai tika iedalīti 7,72 miljoni euro. Atbalstu paredzēts izmaksāt 2015.gada pirmajā ceturksnī.

2014.gadā EK nāca klajā arī ar pagaidu ārkārtas atbalsta pasākumiem augļu un dārzeņu sektorā. Pagaidu ārkārtas atbalsta pasākumi attiecās uz produkcijas izņemšanu no tirgus, ražas nenovākšanas un priekšlaicīgas novākšanas darbībām. Latvijai kopumā tika piešķirts 3000 t apjoms, kura ietvaros vietējie ražotāji varēja īstenot ārkārtas atbalsta pasākumus. To īstenošana notika no 2014. gada 30. septembra līdz 2014. gada 31. decembrim un atbalstāmie produkti bija burkāni, galviņkāposti, ziedkāposti (un brokoļi) un āboli. Latvijas ražotājiem izmaksātā atbalsta summa sasniedza 146 tūkst. EUR. Liela uzmanība 2014. gadā ES tika pievērsta KLP vienkāršošanas priekšlikumu sagatavošanai un to apspriešanai. Attiecībā uz ES tirgus regulējošajiem instrumentiem, lauksaimniecības produktu tirgus veicināšanu un tiešajiem maksājumiem notika vairākas EK organizētas sanāksmes, kurās tika detalizēti skatīti vienkāršošanas jautājumi pa sektoriem.

2014.gadā tika veikti grozījumi Ceļu satiksmes likumā, tajā tika iestrādātas tiesību normas, kas regulē traktortehnikas un tās vadītāju informatīvajā sistēmā esošās informācijas pieprasīšanas un izsniegšanas kārtību. Grozījumi Ceļu satiksmes likumā bija nepieciešami, lai nodrošinātu sekmīgu jaunizveidotā kredītbiroja darbību – nodrošinātu kredītpējas vērtēšanai nepieciešamās kredītinformācijas plašāku pieejamību par klientu vai iespējamo klientu komersantiem, tā samazinot kredītrisku un veicinot kredītresursu plašāku pieejamību, no vienas puses, un ierobežotu pārmērīgas aizņemšanās risku, uzlabotu vispārējo maksāšanas disciplīnu un samazinātu nenokārtoto saistību apjomu, no otras puses, – kredītbirojam nepieciešama plaša informācija, lai novērtētu gan fiziskās, gan juridiskās personas kredītpēju. Ciešā sadarbībā ar Satiksmes ministriju uz Ceļu satiksmes likumā dotā deleģējuma pamata tika izdoti 2014.gada 25.novembra MK noteikumi Nr.725 „Transportlīdzekļu un to vadītāju valsts reģistrā un traktortehnikas un tās vadītāju informatīvajā sistēmā esošās informācijas pieprasīšanas kārtība”, kuri nosaka jau konkrētu kārtību, kādā pieprasāma un nododama atklātībai transportlīdzekļu un to vadītāju valsts reģistrā un traktortehnikas un tās vadītāju informatīvajā sistēmā esošā informācija, pieejamās informācijas apjomu, kā arī personas, kurām informācija nepieciešama darba vai dienesta funkciju veikšanai.

2014. gadā turpinājās EZF finansējuma piesaiste zivsaimniecības nozares attīstībai. No 2008. gada, kad tika sākota EZF pasākumu īstenošana, līdz 2014. gada beigām bija apstiprināti 1 953 projektu iesniegumi ar kopējo publisko finansējumu 191,8 miljoni eiro apmērā, kas ir 115% procenti no kopējā 2007.–2013. gada plānošanas periodā pieejamā publiskā finansējuma, t. i., 166,7 miljoniem eiro, bet apmaksāti 1 803 projekti ar publisko finansējumu 140,2 miljoni eiro apmērā. No tiem 2014. gadā tika apstiprināti 183 projektu iesniegumi par kopējo publisko finansējumu 12,7 miljoni eiro apmērā, bet apmaksāti 284 projekti ar publisko finansējumu 12,9 miljoni eiro apmērā.

Veikta informācijas sagatavošana, dalība starpresoru darba grupās FM, EM par papildinātību un horizontālajām prioritātēm Partnerības līgumā ESI fondos atbalsta no EJZF kontekstā, kā arī sagatavota argumentācija, lai nodrošinātu atbalstu lielajiem zvejas produktu apstrādes uzņēmumiem ERAF ietvaros. Notikusi tikšanās ar Reģionālās politikas Komisāru par Partnerības līguma virzību saistībā ar LV ZRP apstiprināšanu.

Tika sagatavota, iesniegta un 2014.gada 17.decembrī Eiropas komisijā apstiprināta Rīcības programmu Zivsaimniecības attīstībai 2014.-2020. gadam. Uzsākta nacionālo normatīvo aktu izstrāde ZRP 2014.-2020.gadam paredzēto pasākumu ieviešanai. 2014.gadā izstrādāti normatīvie akti ZRP 2014.-2020.gadam pasākumiem „Datu vākšana”, „Akvakultūra, kas nodrošina vides pakalpojumus” un „Uzglabāšanas atbalsts”.

Sagatavota un saskaņota EK Rīcības programma Zivsaimniecības attīstībai 2014.-2020. Tā ir apstiprināta EK 17.12.2014. Veikta nacionālo normatīvo aktu izstrāde ZRP 2014.-2020.gadam paredzēto pasākumu (zivsaimniecības datu vākšanai, zvejas kontrolei) ieviešanai (2014.gada 9.decembra MK noteikumi Nr.754 „Valsts un Eiropas Savienības atbalsta piešķiršanas kārtība pasākumā "Datu vākšana"”. Sagatavots MK noteikumu projekts pasākumam „Kontrole un izpilde” (EK gatavo vadlīnijas pasākuma ieviešanai.).

Turpināts darbs pie jaunas cūku liemeņu klasificēšanas metodes un formulas izstrādāšanas, lai nodrošinātu Latvijā ražotās cūkgaļas konkurētspēju ES tirgū. 2014.gadā projekta ietvaros ir: 1) klasificēti 145 cūku liemeņi, nosakot liesās gaļas procentuālo saturu ar 5 metodēm - ZP vai divu punktu metode, ZP plus metode,

Intraskops (Optical Probe), PG 200 (Pork Grader), OptiGrade MCP; 2) izstrādāta jauna cūku liemeņu klasificēšanas ZP metodes datorprogramma, izmantojot elektronisku datu ievades metodi (ZP plus), ar kuru paredzēts klasificēt līdz 500 cūkām nedēļā; 3) apkopoti iegūtie dati, veikta mērījumu statistiskā analīze, aprēķinātas liesās gaļas procentuālā satura noteikšanas formulas minētajām metodēm; 4) ir uzsākta Protokola II daļas sagatavošana iesniegšanai EK.

III. Darbības virziens „Cilvēkresursu attīstības veicināšana laukiem” .

VLT un ZST sekretariāta pienākumus pilda LLKC, ar kuru ZM ik gadu slēdz līgumus. VLT mērķis ir sekmēt lauku attīstībā iesaistītu organizāciju un pārvaldes iestāžu aktīvu līdzdalību LAP, līdzdarbojoties programmas ieviešanā, tādējādi veidojot vidi koordinētām darbībām lauku attīstības politikas īstenošanā un nākotnes plānošanā. LAP sekmīgai īstenošanai nepieciešams sniegt iespējami vairāk informācijas un nodrošināt pieredzes apmaiņu, lai informētu sabiedrību, potenciālos atbalsta pretendētus, kādā veidā efektīvāk izmantot pieejamos līdzekļus. 2014.gadā VLT ietvaros notikuši lauksaimnieku, mežsaimnieku un pārtikas pārstrādes nozarē nodarbināto un nozaru darbībā iesaistīto personu informējoši un izglītojoši pasākumi.

2014.gadā aktivitātes „Lauku teritoriju ekonomiskās aktivitātes veicināšanas programma” ietvaros nepieciešamais atbalsts saimnieciskās darbības veicināšanai, attīstīšanai un paplašināšanai tika sniegts 772 saimniecībām. Aktivitātē „Informatīvu un izglītojošu semināru organizēšana visā Latvijā” gada laikā noorganizēti informatīvie un izglītojošie semināri (sīkāku informāciju skatīt sadaļā 4.1.). Aktivitāte „Atbalsts lauku jauniešiem uzņēmējdarbības veicināšanai” 2014.gadā tika īstenota visās LLKC reģionālajās nodaļās (24 reģionālajās teritorijās). Informatīvās dienas kopumā apmeklēja 346 jaunieši. Jauniešiem, kas piedalījās šajā aktivitātē tika dota iespēja piedalīties biznesa plānu/projektu konkursā „Laukiem būt!”. Tika iesniegti 58 jauniešu biznesa/projektu plāni. Tāpat aktivitātes ietvaros, lai informētu vispārizglītojošo skolu audzēkņus par uzņēmējdarbības attīstības iespējām lauku teritorijās, tika noorganizēti 44 skolu apmeklējumi un 30 braucieni uz saimniecībām. 2014.gadā aktivitātē „Informatīvie pasākumi jauniešiem un skolēniem par mežu un meža apsaimniekošanu” notikušas 98 nodarbības, kurās piedalījās 2760 dalībnieki. Aktivitātes „Mācību prakšu saimniecību tīkla uzturēšana” ietvaros nodrošinātas prakses vietas 303 LLU Lauksaimniecības un Veterinārmedicīnas studentiem un prakses vietas 15 praktikantiem moderno tehnoloģiju saimniecībās. Tika veikti demonstrējumi augkopībā 7 tēmās 6 saimniecībās. Informācija par demonstrējumu ierīkošanu un rezultātiem publicēta žurnālā “Agrotops”, informatīvā izdevumā „Lauku Lapa” un LLKC mājas lapā. Demonstrējumos iegūtie rezultāti apkopoti izdevumā „Demonstrējumi augkopībā un lopkopībā 2014”. 2014.gadā aktivitātē „Savstarpējās atbilstības atbalsta nodrošināšana” 260 lauku saimniecībām (145 augkopības un 115 jaukta tipa) veikts izvērtējums par saimniekošanas atbilstību savstarpējās atbilstības prasībām, kā arī sniegti ieteikumi saimniecības ražošanas efektivitātes paaugstināšanai. Aktivitātes „Interneta rīki un tālmācības (e-apmācības) programmu uzturēšana, atjaunošana” ietvaros tika koordinētas trīs tālmācības (e-apmācības) programmas: „Uzņēmējdarbības uzsākšana un attīstīšana”, „LEADER”, „Lauksaimniecības pamati”. Tāpat veikta interneta rīka par ES atbalsta pieejamības noteikšanu konkrētai lauku saimniecībai uzturēšana, kā arī aktualizēta datorprogramma „Meža apsaimniekošanas plānošanas informācijas sistēma”.

Uzlabots interneta rīks par racionāla piena lopkopības ražošanas modeļa izvēli. Izveidota datubāze par tehnikas izmaksām, noslodzi un degvielas patēriņiem piensaimniecībā un graudkopībā. Tika nodrošināta nozares ekspertu līdzdalība 7 tematiskajās darba grupās ES institūcijās.

ZST mērķis ir veidot labvēlīgu vidi sadarbības veicināšanai starp zivsaimniecības nozares organizācijām un pārvaldes iestādēm, nodrošināt informācijas pieejamību iedzīvotājiem par aktualitātēm zivsaimniecības nozarē un piekrastes teritoriju attīstībā.

Aktivitātes „Informatīvu un izglītojošu semināru organizēšana visā Latvijā” ietvaros noorganizēti 9 informatīvie un viens izglītojošais seminārs. 2014.gadā notikuši 2 mācību un pieredzes apmaiņas braucieni uz Eiropas valstīm, kuros kopā piedalījās 40 dalībnieki. Latvijas ietvaros notikuši 3 pieredzes apmaiņas braucieni, kuros piedalījās 78 dalībnieki.

2014.gada otrajā pusgadā tika apstiprinātas jaunās valsts pētījumu programmas 2014.-2017.gadam. Noteiktas nozares attīstībai nepieciešamās pētījumu prioritātes, konkrēti uzdevumi un pētījumu mērķi, piesaistot ārvalstu ekspertus lauksaimniecības SEG emisiju pētījumu virziena stratēģiskajai uzraudzībai. Tāpat sadarbībā ar vadošajiem lauksaimniecības zinātniekiem tika apspriesti sasniegtie pētījumu rezultāti kā arī sagatavoti jauni priekšlikumi turpmākajiem pētījumiem.

Lai pilnveidotu valsts atbalstu pētījumu veikšanai, mācību un tālākizglītības attīstībai meža jomā, 2014.gadā ar MK 24.03.2014. rīkojumu Nr.128 „Par valsts zinātniskās izpētes mežu pārvaldītāju un apsaimniekotāju” valsts zinātniskās izpētes mežu pārvalde un apsaimniekošana nodota LVMI „Silava” un LLU.

Zemkopības ministrija LLU redz kā vadošo zinātnisko institūciju, kas attīsta Viedās specializācijas stratēģijā noteikto prioritāti “zināšanu ietilpīga Bioekonomika”. 2014.gada oktobrī pēc LLU iniciatīvas noslēgts sadarbības protokols par Bioekonomikas pētniecības apvienības (turpmāk- apvienība) izveidi, kurā apvienojušās 14 zinātniskās institūcijas. Šobrīd tiek izstrādāta apvienības stratēģija. Apvienībai izteikušas vēlēšanos pievienoties vairākas citu ministriju padotībā esošas ZI.

IV. Darbības virziens „Dabas resursu ilgtspējības saglabāšana”

Lai pilnveidotu tiesisko vidi medību jomā, atbilstoši veiktajiem grozījumiem Medību likumā, kuri stājas spēkā 2014.gada 1.janvārī, ir pabeigts 2013.gadā iesāktais darbs, izstrādājot virkni MK noteikumu, tā piemēram, „Medību noteikumi” un „Noteikumi par medījamo dzīvnieku nodarīto materiālo zaudējumu noteikšanas kārtību un medību koordinācijas komisijām”, noteikumi par mednieku un medību vadītāju apmācību un eksamināciju, kā arī medību dokumentu izsniegšanu un anulēšanu. Rezultātā ir samazināts administratīvais slogs un veicināta medību resursu ilgtspējīga apsaimniekošana, ņemot vērā saimnieciskās, sociālās un vides intereses.

Atbilstoši tiesiskajam regulējumam un faktiskajai situācijai, kā arī Valsts meža dienesta kapacitātei, pilnveidota un apstiprināta ZM kārtība par medijamo dzīvnieku populāciju stāvokļa novērtēšanu un pieļaujamā nomedīšanas apjoma noteikšanas metodiku.

Lai samazinātu ĀCM izplatības draudus un ātrumu, izstrādāts informatīvais ziņojums „Par Āfrikas cūku mēra profilakses pasākumiem medību jomā”, kurā ietverti priekšlikumi par veicamajiem profilaktiskajiem pasākumiem. Informatīvajā ziņojumā ietverti priekšlikumi par sabiedrības izglītošanu, atsevišķu medību veidu

ierobežojumiem un biodrošības pasākumiem, vienlaikus veicinot mežacūku populāciju blīvumu samazināšanu, sevišķi tajās Latvijas teritorijas daļās, kurās ir koncentrēts liels šo dzīvnieku skaits.

ZM ir sagatavojusi noteikumus meža apsaimniekošanas plāna izstrādāšanai. Noteikumi paredz meža apsaimniekošanas plāna saturu, derīguma termiņu, izstrādes un apstiprināšanas kārtību. Plānots, ka noteikumi nodrošinās koksnes resursu maksimāli vienmērīgu un ilgtspējīgu izmantošanu, radot labvēlīgu vidi ekonomikas attīstībai, saglabājot meža ekoloģisko vērtību un apmierinot sabiedrības sociālās vajadzības.

2014. gadā atkārtoti izvērtēta situācija par meža ugunsdrošības funkcijas nodrošināšanu Valsts meža dienestā un sagatavoti priekšlikumi situācijas uzlabošanai, kas ietverti informatīvajā ziņojuma projektā „Par pašreizējo situāciju meža ugunsdzēsībā Valsts meža dienestā un priekšlikumi situācijas risināšanai”, kā arī izstrādāti priekšlikumi normatīvajiem aktiem par meža ugunsdrošību

Turpinājās darbs pie meža nozares klimata aspektu analīzes. Saskaņā ar EK Lēmumu Nr.529/2013 Latvijai jā sagatavo un 2015.gadā jā iesniedz EK ziņojums „Informācija par zemes lietojuma, zemes lietojuma maiņas un mežsaimniecības (LULUCF) pasākumiem Latvijā”, kurā analizēti Latvijas apstākļiem piemēroti klimatam labvēlīgi pasākumi. Sadarbībā ar meža nozares zinātniekiem 2014.gadā ziņojums tika sagatavots, tajā analizēti LAP programmas pirmā (2007-2013) un otrā perioda (2014-2020) pasākumi no klimata aspekta, aplēšot to ietekmi uz siltumnīcefekta gāzu emisiju samazinājumu (lauksaimniecības pasākumu analīzi veic ZM eksperti sadarbībā ar nozari). Nodrošināta pieredzes pārņemšana starptautisku projektu ietvaros (Ziemeļvalstu un Baltijas valstu mobilitātes programmas projekts, Eiropas Ekonomikas zonas finanšu instrumenta 2009.-2014.gada perioda programmas „Nacionālā klimata politika” projekts) un nodrošināta Latvijas interešu pārstāvēšana ES darba grupās.

Sagatavoti un aizstāvēti grozījumi likumā "Par zemes privatizāciju lauku apvidos" saistībā ar zemes privatizāciju un zemes tirgus regulējumu. Sagatavots un saskaņots Latvijas Zemes fonda normatīvais regulējums 03.07.2014. likumā „Grozījumi likumā "Par zemes privatizāciju lauku apvidos". Sagatavoti priekšlikumi grozījumiem MK 2009.gada 27.oktobra noteikumos Nr.1250 „Noteikumi par valsts nodevu par īpašuma tiesību un ķīlas tiesību nostiprināšanu zemesgrāmatā” saistībā ar Latvijas zemes fonda pārvaldītāja darījumiem ar nekustamo īpašumu. Sagatavoti priekšlikumi par kokaugu stādījumu ierīkošanu lauksaimniecības zemē – likumprojekts “Grozījumi Lauksaimniecības un lauku attīstības likumā”.

2014.gadā plānotajos apjomos notika valsts un valsts nozīmes meliorācijas sistēmu ekspluatācija un uzturēšana, t.sk. 32 sūkņu stacijas un aizsargdambji 423,9 km . Par ES fondu līdzekļiem īstenoti valsts un valsts nozīmes meliorācijas sistēmu rekonstrukcijas projekti. 2014.gadā īstenoti vai uzsākti 79 projekti par kopējo renovējamo platību 491,91 km (īstenoti 19 projekti (renovēti 101,72 km), uzsākti 60 projekti (plānots renovēt 390,19 km) Valsts un Eiropas Savienības atbalsta Latvijas lauku attīstības programmas 2007.-2013.gadam pasākuma "Infrastruktūra, kas attiecas uz lauksaimniecības un mežsaimniecības attīstību un pielāgošanu" ietvaros. 2014.gadā digitalizēta meliorācijas kadastra informācija par 250 0111 ha

2014.gada 5.jūnijā Saeimā pieņemts ZM izstrādātais likumprojekts „Grozījumi Meliorācijas likumā”. Likuma grozījumu pamatnosacījumi: iespēja noteikt pašvaldības nozīmes koplietošanas meliorācijas sistēmas; papildus nosacījumi par saistošajiem noteikumiem pašvaldības nozīmes koplietošanas meliorācijas sistēmu ekspluatācijas nodrošināšanai; no jauna noteikta nepieciešamība ZMNĪ izdot

tehniskos noteikumus kokaugu ieaudzēšanai lauksaimniecības zemē; precizēti nosacījumi par meliorācijas būvniecību un meliorācijas kadastru.

Saskaņā ar Būvniecības likuma deleģējumu ZM kopīgi ar meliorācijas jomas speciālistiem izstrādāja priekšlikumus MK noteikumiem „Hidrotehnisko un meliorācijas būvju būvnoteikumi”, kas apstiprināti 2014.gada 1.oktobrī. Sagatavoti priekšlikumi jauna būvnormatīva Latvijas būvnormatīvs LBN „Meliorācijas sistēmas un hidrotehniskās būves” izstrādei.

2014.gada 13. oktobrī ES Lauksaimniecības un zivsaimniecības ministru padomes sēdē Luksemburgā apstiprinātas nozvejas kvotas Baltijas jūrā 2015. gadam. Latvijai svarīgākās ir brētliņu, Rīgas jūras līča reņģes un Baltijas jūras austrumu daļas mencas zvejas iespējas. Lēmums par kvotām, līdzīgi kā iepriekšējā gadā, tika pieņemts, balstoties uz Baltijas jūras reģiona sadarbības foruma BALTFISH kompromisa priekšlikumiem, kas vairumam krājumu atšķīrās no EK sākotnējā piedāvājuma. Lēmuma pieņemšanu apgrūtināja tas, ka Starptautiskais Jūras pētniecības padomes zinātniskais padoms 2015. gada zvejas iespējām Baltijas jūrā paredzēja 48% un 59% samazinājumu jūras austrumu un rietumu daļas mencas krājumiem. Šādas izmaiņas tika pamatotas ar straujām zivju populācijas izmaiņām, kurām zinātnieki nespēj rast izskaidrojumu. Nozīmīgu samazinājumu 17% apmērā EK ierosināja arī brētliņai, tomēr Latvijai izdevās sekmīgi aizstāvēt savu pozīciju par samazinājuma ierobežošanu šai sugai aptuveni 11% apmērā, kas ir pietiekami, lai saglabātu minēto krājumu labā stāvoklī. Šī 6% starpība ir līdzvērtīga 1931 tonnām zvejas iespējām 2015. gadā. Kopā samazinājums Latvijai – 3652 tonnas. Nozvejas kvota – 29 548 tonnas. Reņģu nozvejas kvotai Rīgas jūras līcī, salīdzinot ar 2014. gadu, ļoti nozīmīgs 26% palielinājums. Pieaugums Latvijai par 4338 tonnām. Nozvejas kvota – 20 872 tonnas. Arī reņģu nozvejas kvotai Baltijas jūras centrālajā daļā paredzēts 45% palielinājums. Pieaugums Latvijai par 1407 tonnām. Nozvejas kvota – 4532 tonnas. Savukārt lašu nozvejas kvotai Baltijas jūrā būs 10% samazinājums. Samazinājums Latvijai par 1405 lašiem. Nozvejas kvota – 12 644 laši. Kā arī mencu zvejas iespējas Baltijas jūras rietumu daļā samazinātas par 6%, savukārt austrumu daļā par 22%. EK priekšlikums paredzēja attiecīgi 48% un 20% samazinājumu. Samazinājums Latvijai par 41 tonnām rietumu daļas mencai un 1239 tonnām austrumu daļas mencai. Nozvejas kvota rietumu daļas mencai – 574 tonnas, austrumu daļas mencai – 4393 tonnas.

Attiecībā uz zvejas iespējām trešo valstu ūdeņos 2014.gadā jūlijā spēkā stājās jauns protokols ES un Marokas Karalistes nolīgumam zivsaimniecības jomā. Savukārt Mauritānijas ūdeņos situāciju neuzlaboja arī noslēgtais provizorisks piemērojams Protokols par zveju Mauritānijas Islāma Republikas jurisdikcijā esošajos ūdeņos, jo piedāvātie tehniskie nosacījumi negatīvi ietekmēja zvejas darbību ekonomiskos rādītājus. Viena no Eiropas Parlamenta un ES Padomes regulas Nr. 1380/2013, ar ko izveido kopējo zivsaimniecības politiku, jaunajām iniciatīvām ir nozvejoto zivju pilnīgas izkraušanas pienākums, kas nozīmē turpmāku zivju izmešanas aizliegumu un paredz, ka visas zvejā iegūtās komerciāli nozīmīgās zivju sugas ir vedamas krastā, tai skaitā arī tās, kas iepriekš tika uzskatītas par mazizmēra zivīm un bija izmetamas atpakaļ jūrā. Tā kā Baltijas jūrā izmetumu aizliegums mencu, reņģu un brētliņu zvejā noteikts jau no 2015. gada, ir svarīgi nodrošināt pietiekamu izpratni, informāciju zvejniekiem un zveju kontrolējošajām institūcijām, pie kā īpaši 2014. gada II pusgadā notika intensīvs darbs. Tomēr jāatzīmē, ka ES institūciju kavēšanās dēļ 2014. gada beigās nebija sagatavota pietiekama tiesiskā bāze pilnīgas izkraušanas pienākuma ieviešanai. Latvijai kā BALTFISH prezidentūrai 2014. gada I pusgadā saistībā ar

pilnīgas izkraušanās pienākumu izdevās sagatavot kopīgu Baltijas valstu rekomendāciju, kas tika izmantota par pamatu EK deleģētajam aktam.

2014. gada laikā, sadarbojoties ar OECD Zivsaimniecības komitejas sekretariātu tika sagatavots izvērtējuma ziņojums par Latvijas zivsaimniecības atbilstību OECD rekomendācijām. Sniegts ziņojums Zivsaimniecības komitejas sanāksmē. 2014.gada 23. decembrī tika apstiprināti MK noteikumi „Kārtība, kādā zvejas licences turētājiem un zvejas kuģu kapteiņiem tiek piemērota Eiropas Savienības tiesību aktos par kopējās zivsaimniecības politiku noteiktā soda punktu sistēma”, kas nosaka kārtību, kādā tiek piešķirti soda punkti zvejas licences turētājiem un zvejas kuģu kapteiņiem par Eiropas Savienības Kopējās zivsaimniecības politikas (KZP) noteikumu pārkāpumiem. Noteikumi izstrādāti saskaņā Eiropas Padomes regulu, lai nodrošinātu atbilstību KZP noteikumiem.

Par valsts budžeta līdzekļiem dabiskajās ūdenstilpēs 2014.gadā ielaisti 6,5 milj. zivju kāpuru, mazuļu un smoltu. Minētās darbības tika veiktas saskaņā ar 2014.gada 20.janvāra MK rīkojumu Nr. 26 „Par Zivju resursu mākslīgās atražošanas rīcības plānu 2014.–2016.gadam”.Grozījumi Zvejniecības likumā stājās spēkā 2014.gada 26.jūnijā un tie paredzēja virkni būtisku izmaiņu zivju resursu pārvaldības regulējumā. Tā piemēram tika apstiprināti MK noteikumi Nr.592 “Latvijas iekšējo un piekrastes ūdeņu ilgtspējīgas izmantošanas un pārvaldības konsultatīvās padomes nolikums”, kas nosaka minētās padomes funkcijas, kompetences, sastāvu, darba organizāciju un citus ar padomes darbību saistītus jautājumus. Padomes sastāvs tika noteikts ar zemkopības ministra rīkojumu.

Tika apstiprināti MK noteikumi Nr.796 “Noteikumi par rūpnieciskās zvejas limitiem un to izmantošanas kārtību iekšējos ūdeņos”, kas pārņēma iepriekšējos MK 2009.gada noteikumus Nr.1374 “Noteikumi par rūpnieciskās zvejas limitiem un to izmantošanas kārtību iekšējos ūdeņos” ietvertās normas, kā arī atbilstoši grozījumiem Zvejniecības likumā nosaka atsevišķu zivju sugu limitu tajās publiskajās ūdenskrātuvēs, kurās tiek veikta komerczveja. 2014.gadā tika apstiprināti arī grozījumi MK 2009.gada noteikumus Nr.1375 “Noteikumi par rūpnieciskās zvejas limitiem un to izmantošanas kārtību piekrastes ūdeņos”, kuros tika ieviestas ikgadējās zvejas limitu izmaiņas piekrastes ūdeņos. Valsts sekretāru sanāksmē tika izsludināti grozījumi MK 2007.gada noteikumus Nr.295 “Noteikumi par rūpniecisko zveju iekšējos ūdeņos” un Latvijas Zušu krājumu pārvaldības pamatnostādnes 2014.-2020. gadam.

2014.gadā mēslošanas līdzekļu aprites jomā sagatavoti priekšlikumi normatīvajiem aktiem par mēslošanas līdzekļu un substrātu savstarpējo atzīšanu, nosakot paziņotu mēslošanas līdzekļu un substrātu paziņošanas procedūru, uzraudzības, kontroles un uzskaites kārtību, kā arī izstrādāti nosacījumi substrātu identifikācijai, reģistrācijai, tirdzniecībai un to uzraudzības un kontroles kārtība.

Veikti grozījumi Invazīvo augu sugas – Sosnovska latvāņa – izplatības ierobežošanas noteikumos, skaidri nosakot, kuros gadījumos pašvaldība organizē latvāņu ierobežošanas pasākumus. Pašvaldībām dotas tiesības veikt latvāņu ierobežošanas pasākumus arī tad, ja zemes īpašnieks vai tiesiskais valdītājs ir paziņojis, ka veiks latvāņu ierobežošanu, bet to nedara, vai ja viņš nav iesniedzis nekādu informāciju.

Tāpat lauksaimniecības resursu jomā viens no prioritāriem pasākumiem bija vadīt un koordinēt normatīvo aktu izstrādi lauksaimniecībā, t.sk. ES jauno politiku iniciatīvu un normatīvo aktu tiesību normu ieviešana, lai veicinātu dabas resursu ilgtspējīgu saglabāšanu. 2014.gadā ZM aktīvi iesaistījās darba grupās ES normatīvo aktu projektu izstrādē sēklu un pavairojamā materiāla jomā un mēslošanas līdzekļu aprites jomā.

Tika risināti aktuāli jautājumi par Nitrātu direktīvas (Padomes 1991. gada 12.

decembra Direktīva 91/676/EEK attiecībā uz ūdeņu aizsardzību pret piesārņojumu, ko rada lauksaimnieciskās izcelsmes nitrāti) prasību ieviešanu saistībā ar 2013. gada jūnija beigās saņemto Eiropas Komisijas oficiālo paziņojuma vēstuli, kurā, izvērtējot Latvijas tiesību aktus par Nitrātu direktīvas ieviešanu, tika norādīts, ka dažas Direktīvas prasības nav pilnībā transponētas Latvijas tiesību aktos. Lai rastu risinājumu pārkāpuma procedūras lietā, ZM pārstāvji 2014.gadā vairākkārt tikās ar EK Vides direktorāta pārstāvjiem. Sarunās tika panākta vienošanās par esošo prasību pilnveidošanu un jaunu prasību iekļaušanu normatīvajos aktos, kas veicinātu Nitrātu direktīvas prasību efektīvāku īstenošanu. Tika pieņemti jauni noteikumi- MK 2014.g. noteikumi Nr.829 „Īpašās prasības piesārņojošo darbību veikšanai dzīvnieku novietnēs”, kas aizstāja līdzšinējos MK 2007.gada noteikumus Nr.628 „Īpašās vides prasības piesārņojošo darbību veikšanai dzīvnieku novietnēs” un MK noteikumi Nr. 834 „Noteikumi par ūdens un augsnes aizsardzību no lauksaimnieciskās darbības izraisītā piesārņojuma ar nitrātiem”, kas aizstāja līdzšinējos MK 2011.gada noteikumus Nr.33 „Noteikumi par ūdens un augsnes aizsardzību no lauksaimnieciskās darbības izraisītā piesārņojuma ar nitrātiem”.

2010. gadā tika pieņemts Nagojas Protokols par ģenētisko resursu pieejamību un to izmantošanā iegūto labumu taisnīgu un vienlīdzīgu sadali, kas pievienots Konvencijai par bioloģisko daudzveidību (Protokols) un 2014.gada oktobrī tas stājās spēkā. Šobrīd Latvija nav ratificējusi Protokolu. Protokols balstās uz diviem galvenajiem pīlāriem: pieejamības pasākumiem un izpildes nodrošināšanas pasākumiem. Pieejamības pīlārs paredz, ka pušu ziņā ir, vai tās vēlas regulēt pieeju un pieprasa iepriekšēju informētu piekrišanu un labumu sadali attiecībā uz to ģenētisko resursu izmantošanu. Savukārt protokola izpildes nodrošināšanas pīlārs nosaka, ka visām protokola pusēm ir jāveic pasākumi, kas paredz, ka to jurisdikcijā tiek izmantoti tikai likumīgi iegūti ģenētiskie resursi un saistītās tradicionālās zināšanas. 2014.gada aprīlī tika pieņemta Eiropas Parlamenta un Padomes regula Nr.511/2014 par no Nagojas Protokola par piekļuvi ģenētiskajiem resursiem un to ieguvumu taisnīgu un godīgu sadali, kas gūti no šo resursu izmantošanas, izrietošiem atbilstības pasākumiem lietotājiem Savienībā. ZM aktīvi piedalījās Latvijas nacionālo pozīciju un instrukciju sagatavošanā par Nagojas protokola ieviešanu ES dalībvalstīs. Gatavojoties Latvijas prezidentūrai jau 2014.gada jūlija mēnesī piedaloties FAO starpsesiju sanāksmēs tika uzsākta gatavošanos FAO pārtikas un lauksaimniecības ģenētisko resursu Komisijas (CGRFA) 15.pastāvīgajai sesijai, kas notiks Latvijas prezidentūras laikā.

Tā kā 2014.gads visiem platību maksājumiem bija noteikts kā pārejas gads, tad LAP 2007-2013 ietvaros apakšpasākumā “Bioloģiskās daudzveidības uzturēšana zālajos” tika turpināta 2014.gadā saņemto iesniegumu administrēšana. Kopumā tika apstiprināti 3 955 pretendentu iesniegumi par kopējo platību 32 984 ha. Tāpat, gatavojoties jaunā plānošanas perioda uzsākšanai, tika nodrošināta atbalsta iespējas vides un lauku ainavas uzlabošanai, koordinējot atbalsta saņemšanai atbilstošo teritoriju apzināšanu un kartēšanu, pilnveidojot normatīvos aktus un izstrādājot atbalsta saņemšanas nosacījumus LAP 2014.-2020.gadam ieviešanai. Nodrošināta atbalsttiesīgo teritoriju kartēšana (ES nozīmes bioloģiski vērtīgo zālāju identificēšana) un ADSI kartes sagatavošana, kā arī uzsākts darbs pie atbalsta saņemšanas nosacījumu sagatavošanas. Uz sagatavotā materiāla bāzes izstrādāti atbilstošie LAP 2014.-2020. pasākumu un to aktivitātes. Sagatavots projekts ārējam normatīvajam aktam, kas nosaka dažādus veida platībatkarīgos atbalstus vides, klimata un lauku ainavas uzlabošanai. Kopumā atbalsta ietvaros izstrādāti priekšlikumi četriem pasākumiem un to sešām aktivitātēm.

“Bioloģiskās daudzveidības uzturēšana zālajos” aktivitātes ietvaros rasta iespēja

izstrādāt metodiku kā diferencēt bioloģiski vērtīgos zālājus pēc to biotopu veida un ražības pakāpes, tādējādi nodrošinot atšķirīgas atbalsta likmes katrai no ražības grupām, kas veicina dabas resursu racionālu izmantošanu un apsaimniekošanu. Nodrošināta dalība darba grupās par zālāju biotopu apsaimniekošanas vadlīnijas – rokasgrāmatas izstrādi, kas atvieglo lauksaimniekiem izprast īpašās prasības, kuras jāievēro saimniekojot bioloģiski vērtīgajos zālajos.

V. Darbības virziens „Nozaru pārvaldība”

Nodrošināta EK regulā Nr.885/2006 minētās Kompetentās iestādes sekretariāta funkcijas un arī veikta Lauku atbalsta dienesta kā ELFLA un ELGF Maksājumu iestādes uzraudzība un atbilstību akreditācijas kritērijiem, kā arī nodrošināta Eiropas Padomes regulā Nr.1198/2006 minētās EZF Sertifikācijas iestādes funkciju izpilde. Veikta valsts pamatbudžeta un ES politiku īstenošanas instrumentu un citu ārvalstu finanšu palīdzības projektu un pasākumu īstenošanai nepieciešamā finansējuma plānošanu valsts budžetā. Nodrošināta informācijas pilnīgums, precizitāte un savlaicīgums par ministrijas valdījumā esošajiem valsts īpašumiem ZM vienotās grāmatvedības un personāla vadības sistēmas Horizon nekustamā īpašuma pārvaldības modulī. Veikta grāmatvedības un finanšu uzskaitē par ministrijas kā iestādes pamatbudžeta un ES fondu darījumiem un naudas plūsmu. Sagatavoti ZM konsolidēto finanšu (mēneša, ceturkšņa, gada) pārskati Valsts kases e-pārskatu sistēmā. Nodrošināta vienotas grāmatvedības politikas uzraudzība padotībā esošajās iestādēs, veicot datu un uzskaites pārbaudes ZM vienotajā grāmatvedības un personāla vadības uzskaites sistēmā Horizon.

ZM speciālisti 2014.gadā piedalījās: FAO pārtikas un lauksaimniecības ģenētisko resursu Komisijas Augu ģenētisko resursu starpvalstu tehniskās darba grupas 7.sesijā; FAO Lauksaimniecības komitejas sesijās; ANO Vispārējās konvencijas par klimata pārmaiņām konferences 20.sesijā (COP20) un Kioto protokola dalībpušu sanāksmes 10.sesijā (CMP10); ikgadējā UPOV (Starptautiskā jaunu augu šķirņu savienība) sanāksmē; ikgadējā OECD sēklu shēmu sanāksmēs. Iegūta pieredze piedaloties starptautisko organizāciju rīkotajos pasākumos izmantota, lai sekmīgāk darbotos Latvijas prezidentūrā. 2014. gadā sniegti priekšlikumi Latvijas inventarizācijas ziņojumu sagatavošanā „Par piesārņojošo vielu emisijām gaisā” un „SEG inventarizācijas - ANO Vispārējā konvencija par klimata pārmaiņām”.

Veikta juridiskā ekspertīze Eiropas Parlamenta un Padomes Regulai, ar ko vairākus tādus tiesību aktus tiesiskuma jomā, kuros paredzēta regulatīvās kontroles procedūras izmantošana, pielāgo Līguma par Eiropas Savienības darbību 290.pantam vienotas izpratnes veidošanai. (Eiropas Parlamenta un Padomes 2013.gada 17.decembra Regulām (ES) Nr.1306/2013; Nr.1303/2013; Nr.1305/2013; Nr.1307/2013; Komisijas 2014.gada 17.jūlija Īstenošanas regulai (ES) Nr.809/2014.). Tā pat juridiskā ekspertīze veikta normatīvajā regulējumā par lauksaimniecības dzīvnieku, to ganāmpulku un novietņu reģistrācijas sistēmu un priekšlikumu izstrāde šīs sistēmas pilnveidošanai. Pieņemti 2014.gada 15.jūlija MK noteikumi Nr.393 “Lauksaimniecības un akvakultūras dzīvnieku, to ganāmpulku un novietņu reģistrēšanas kārtība, kā arī lauksaimniecības dzīvnieku apzīmēšanas kārtība”.

Pārstāvētas Latvijas intereses Eiropas ilgtspējīgas mežu apsaimniekošanas juridiski saistošā nolīguma izstrādē un UNFF nākamās sesijas sagatavošanas procesā.

Aktualizētas Meža un saistīto nozaru pamatnostādnes, lai nodrošinātu saskaņotību ar plānošanas dokumentiem tādējādi veicinot meža nozares attīstību saskaņā ar Saeimā apstiprinātā Latvijas Nacionālā attīstības plānā 2014.-2020.gadam

izvirzītajām prioritātēm. Sadarbībā ar nozares interešu grupām sagatavots pamatnostādņu aktualizācijas projekts un to vides pārskata projekts SIVN nodrošināšanai. Turpinās darbs pie pamatnostādņu projekta precizēšanas un noformēšanas. Nodrošināta priekšlikumu sagatavošana Latvijas ziņojumiem EK, FAO un AN EKE (UNECE) par meža nozari (JQ, TCQ, IEEAF, Turgus ziņojums). Sagatavoti un iesniegti Latvijas ziņojumi. Koordinēta ZM padotības iestāžu darbu Eiropas Parlamenta un Eiropas Padomes direktīvas 2007/2/EK (INSPIRE direktīvas) ieviešanā. Aizsardzības ministrijā iesniegts apkopojums par Eiropas Parlamenta un Eiropas Padomes direktīvas 2007/2/EK (INSPIRE direktīvas) ieviešanu 2013.gadā uzraudzības rādītājiem.

ZM tika uzsākta intensīva gatavošanās 2015.gada Latvijas prezidentūrai Eiropas Savienības Padomē: tika sagatavoti un saskaņoti 12 informatīvie materiāli un 30 mandāti par aktuālajiem tiesību aktu projektiem zivsaimniecībā, saskaņoti 7 citu ministriju sagatavotie mandāti, kā arī sagatavota zivsaimniecības daļa Latvijas PRES prioritāšu dokumentam. Turklāt sagatavotas darba kārtības ES Lauksaimniecības un zivsaimniecības ministru padomēm, kā arī darba grupu plānojums un aptuvenais laika grafiks tiesību aktu izskatīšanā. Nodrošināta nepieciešamā gatavošanās priekš ES koordināciju vadīšanas ES sarunās ar trešajām valstīm un starptautiskajām organizācijām.

Nodrošināta Latvijas prezidentūra Baltijas jūras reģiona organizācijā BALTFISH (līdz 2014.gada 1. Pusgada beigām), tai skaitā, sagatavots plāns izmetumu aizlieguma ieviešanai Baltijas jūrā, BALTFISH viedoklis par daudzugu pārvaldības plānu, kā arī BALTFISH darba plāns. BALTFISH vārdā sniegtas 3 prezentācijas dažādos starptautiskos pasākumos par izmetumu aizlieguma ieviešanu Baltijas jūrā. Nodrošināta BALTFISH Foruma un augsta līmeņa sanāksmes norise 29.-30.04.2014. Rīgā, un BALTFISH augsta līmeņa grupas sanāksme 16.06.2014.

Nodrošināta nacionālo interešu pārstāvniecība un aizstāvība ES institūcijās zivsaimniecības jautājumos, t.sk. ZM speciālisti sagatavoja pozīcijas un informatīvus materiālus uz ES Lauksaimniecības un zivsaimniecības ministru padomju sanāksmēm, sākotnējās pozīcijas un instrukcijas uz COREPER I sanāksmi, kā arī ministram, vadībai un atašējiem sagatavoti nepieciešamie dokumenti priekš tikšanās ar EK un EP pārstāvjiem u.c.. Nodrošināta dalība ES Padomes, EK un starptautisko zvejniecības organizāciju sanāksmēs par Latvijai būtiskiem jautājumiem. Sagatavoti komentāri par BALTFISH dokumentiem, tai skaitā, par kvotām Baltijas jūrā un gatavojamos izmetumu aizliegumam, kā arī nodrošināta dalība 5 tā sanāksmēs. Nodrošināta EK zvejas kontroles audita vizīte Latvijā un Darbības plāna par Latvijas zvejas kontroles uzlabošanu noslēgšana pirms termiņa. Nodrošināta nepieciešamo ziņojumu iesniegšana un savstarpējās palīdzības sniegšana Nelegālās, neregulētās un nereģistrētās zvejas apkarošanas regulas izpildei. Nodrošināta Latvijas interešu aizstāvība 11 EJZF īstenošanas un deleģēto aktu izstrādes un apstiprināšanas procesā. Turpinās sadarbība ar Ekonomiskās Sadarbības un Attīstības organizāciju (OECD) kontraktēto ārējo vērtētāju, kas gatavoja izvērtējuma ziņojumu par Latviju, kā arī nodrošināta dalība OECF COFI 115. sesijā 2014.gada oktobrī, kurā notika Latvijas izvērtēšana atbilstībai OECD rekomendācijām.

2014. gadā tika veikts plašs analītiskais darbs attiecībā uz lauksaimniecības nozari kopumā un atsevišķiem lauksaimniecības nozares sektoriem. Lai novērtētu lauksaimniecības nozari, tās sektoru un turgus attīstības tendences, 2014. gadā tika gatavoti pārskati par piena, gaļas, graudkopības, augļu un dārzeņu nozarēm. Regulāri veikta datu apkopošana, apstrāde un plaša klāsta informatīvo materiālu gatavošana par pasaules, ES un Latvijas cenām, importa un eksporta norisēm dzīvnieku izcelsmes

un augkopības produktiem. Ņemot vērā atsevišķu trešo valstu 2014. gadā īstenotos tirgus pasākumus (Krievijas 2014. gada lēmums aizliegt importu noteiktai lauksaimniecības produkcijai, izejvielām un pārtikai no ASV, Eiropas Savienības, Kanādas, Austrālijas un Norvēģijas), tika analizēti iespējamie zaudējumi un gatavoti analītiskie materiāli un izstrādāti priekšlikumi pasākumiem, lai mazinātu importa aizlieguma radītās sekas. Ārējās tirdzniecības jomā 2014. gadā noritēja arī aktīvs darbs pie vairāku ES un trešo valstu divpusējiem tirdzniecības līgumiem, piemēram, ES-ASV, ES-Japānas un ES-Kanādas divpusējo līguma nosacījumu izvērtēšanas un Latvijas nostājas sagatavošana. Gatavoti dažādi informatīvie materiāli, analizējot tirdzniecības datus, identificējot pozitīvos sadarbības aspektus, kā arī problēmjautājumus. Īpaša uzmanība tika pievērsta sadarbībai ar Krieviju, ASV un Ķīnu. Izvērtētas un sniegts atzinums par citu ministriju sagatavotajiem pozīciju, instrukciju un dažādu informatīvo materiālu projektiem par ārējās tirdzniecības jautājumiem.

Darbs noritēja arī attiecībā uz ES pakalpojumiem ES iekšējā tirgū par ministrijas kompetencē esošajiem jautājumiem, izvērtējot ES institūciju dokumentus un sagatavojot atbilstošu ministrijas nostāju. Turklāt, aktualizējoties daudzpusējām sarunām par Vienošanos par pakalpojumu tirdzniecību (TiSA), tika veikta dokumentu izvērtēšana un Latvijas nostājas definēšana. Sagatavota precizēta informācija par "klusēšanas-piekrišanas" principu un tā ieviešanas gaitu. ZM eksperti 2014. gadā piedalījās vairākās OECD Lauksaimniecības komitejas sesijās, darba grupās (Lauksaimniecības politiku un tirgu darba grupa, Apvienotā lauksaimniecības un vides darba grupa, Apvienotā lauksaimniecības un tirdzniecības darba grupa), komitejas projektos (Saimniecības līmeņa analīzes tīkls, Pārtikas ķēdes analīzes tīkls) un citos saistītos pasākumos (Lauksaimniecības globālais forums, Vides globālais forums) un semināros. Tika vērtēti OECD materiāli par aktuālajiem pētījumiem un sagatavots Latvijas viedoklis. Par ES tirgus regulējošajiem instrumentiem, tiešajiem maksājumiem un lauksaimniecības produktu veicināšanu 2014.gadā tika nodrošināta pārstāvība ES institūciju darba grupu sanāksmēs – 2014. gadā kopā 91 sanāksmes. To ietvaros tika izvērtēti EK izstrādātie dokumenti, gatavotas instrukcijas un pozīcijas, noformulējot Latvijas nostāju, un informētas sadarbības institūcijas par to kompetencē esošajiem jautājumiem.

Ir apstiprināta ZM darbības stratēģija 2014-2016.g. laika periodam un tā ir pieejama ZM mājas lapā.

ZM darbinieki ņēma aktīvu dalību, t.sk. uzraudzīja un kontrolēja, Latvijas sagatavošanos procesu un dažādās aktivitātes prezidentūrai ES Padomē 2015.gada 1.pusgadā ZM kompetences ietvaros.

Veikta LVAEI uzraudzība par Lauksaimniecības ekonomiskās informācijas sistēmu (SUDAT, LEK, TICIS) darbību. Sagatavota un nosūtīta atskaite EK par bioloģiskās lauksaimniecības rezultātiem Latvijā 2014.gadā. Līguma par lauksaimniecības ekonomiskā kopaprēķina sagatavošanu, Latvijas lauku saimniecību uzskaites datu tīkla un Latvijas tirgus un cenu informācijas sistēmas darbības nodrošināšanu ar LVAEI veikta 2014.gada ceturkšņa atskaišu izvērtēšana un saskaņošana. Apkopota LVAEI iesniegtā cenu informācija (iknedēļas, mēneša) un ievietota ZM serverī. Lai nodrošinātu sekmīgu ISAMM sistēmas darbību, regulāri uzraudzīta un koordinēta ziņošana ISAMM sistēmā, kas ES dalībvalstīm ir jāveic, īstenojot Eiropas Komisijas noteiktās ziņošanas prasības.

Nodrošināts, ka Latvijas tradicionālajos kūpinājumos zivīm un gaļai policiklisko aromātisko ogļūdeņražu norma tiek saglabāta esošajā līmenī (EK 12.12.2014. Regula

(ES) Nr.1327/2014). Sadarbībā ar EK izstrādātas un apstiprinātas 4 vadlīnijas zinātniskiem mērķiem izmantojamo dzīvnieku aizsardzības jomā, sagatavoti 7 Prezidentūras mandāti, nodrošināta dalība ES institūciju darba grupu 91 sanāksmē, sagatavotas 3 pozīcijas, 19 instrukcijas un 4 atzinumi.

1.5 Ministrijas padotībā esošās iestādes

Zemkopības ministrijai 2014.g. padotas šādas iestādes:

1. Lauku atbalsta dienests.
2. Pārtikas un veterinārais dienests.
3. Valsts augu aizsardzības dienests.
4. Valsts meža dienests.
5. Lauksaimniecības datu centrs.
6. Valsts tehniskās uzraudzības aģentūra.
7. Latvijas Lauksaimniecības universitāte.
8. Latvijas Valsts agrārās ekonomikas institūts.
9. Latvijas Valsts augļkopības institūts.
10. Valsts Stendes graudaugu selekcijas institūts.
11. Valsts Priekuļu laukaugu selekcijas institūts.
12. Latvijas Valsts mežzinātnes institūts "Silava".
13. Valsts zinātniskais institūts "Pārtikas drošības, dzīvnieku veselības un vides zinātniskais institūts „BIOR”".

Zemkopības ministrija 2014.g. ir valsts kapitāla daļu turētāja šādās kapitālsabiedrībās:

- Valsts sabiedrībā ar ierobežotu atbildību "Meliorprojekts".
- Valsts sabiedrībā ar ierobežotu atbildību "Zemkopības ministrijas nekustamie īpašumi".
- Valsts akciju sabiedrībā "Latvijas valsts meži".
- Valsts akciju sabiedrībā "Lauku attīstības fonds" *.
- Sabiedrībā ar ierobežotu atbildību "Latvijas Lauku konsultāciju un izglītības centrs".

*- 2014.gada 4.ceturksni sākas LAF reorganizācija, ieguldot to akciju kapitāla vērtību AS „Attīstības finanšu institūcija” (AFI). AR ZM 15.10.2014. rīkojumu Nr.166 LAF akciju kapitāla vērtība izslēgta no ZM ilgtermiņa finanšu ieguldījumiem, bet ZM saskaņā ar Attīstības finanšu institūcijas likuma 3.pantu (likums stājas spēkā 01.03.2015.) ieguva 30% akcijas AS „Attīstības finanšu institūcija Altum” (AFI). Ar ZM 30.04.2015. rīkojumu Nr.64 ZM ar 15.04.2015. ZM uzņēma ilgtermiņa finanšu ieguldījumu uzskaitē 30% AFI akciju kapitāla vērtību.

2. ZEMKOPIBAS MINISTRIJAS FINANŠU RESURSI UN DARBĪBAS REZULTĀTI

2.1. Budžeta programmu un apakšprogrammu, saņemto ziedojumu un dāvinājumu izlietojums

ZM budžeta programmu un apakšprogrammu, kā arī ziedojumu un dāvinājumu, finanšu līdzekļu izlietojuma kopsavilkums 2014. gadā ir attēlots zemāk esošajās tabulās. Informācija par atsevišķu budžeta programmu un apakšprogrammu finanšu līdzekļu izlietojumu ir ietverta pārskata pielikumā.

Tabula nr.3.

Zemkopības ministrijas budžeta programmu un apakšprogrammu finanšu līdzekļu izlietojuma kopsavilkums (eiro)

Nr.p.k.	Finansiālie rādītāji	2013.gada izpilde	2014.gadā	
			Apstiprināts likumā	Izpilde
1.	Finanšu resursi izdevumu segšanai (kopā)	591 270 255	590 572 927	582 647 607
1.1.	dotācijas	581 129 366	582 307 201	574 705 676
1.2.	maksas pakalpojumiem un citi pašu ieņēmumi	9 112 962	7 221 686	7 111 607
1.3.	ārvalstu finanšu palīdzība	133 774	119 837	62 097
1.4.	ziedojumi un dāvinājumi			
1.5.	transferti	894 153	924 203	768 227
2.	Izdevumi (kopā)	590 947 675	591 622 349	582 691 022
2.1.	uzturēšanas izdevumi (kopā)	567 996 571	573 058 972	566 416 908
2.1.1.	kārtējie izdevumi	57 737 741	65 702 939	61 218 824
2.1.2.	procentu izdevumi			
2.1.3.	subsīdijas, dotācijas un sociālie pabalsti	478 366 666	474 314 074	473 584 656
2.1.4.	kārtējie maksājumi Eiropas Kopienas budžetā un starptautiskā sadarbība	880 681	1 175 213	1 172 218
2.1.5.	uzturēšanas izdevumu transferti	31 011 484	31 866 746	30 441 210
2.2.	izdevumi kapitālieguldījumiem	22 951 104	18 563 377	16 274 114

Avots: iestāžu iesniegtie gada pārskati un likums "Par valsts budžetu 2014. gadam"

2.2. Zemkopības ministrijas sasniegtie darbības rezultāti un to rezultatīvie rādītāji

ZM sasniegtie darbības rezultāti un to rezultatīvie rādītāji, ņemot vērā to apjomu ir uzrādīti atsevišķi šī pārskata pielikumā nr.2..

2.3. Īstenotās jaunās politikas iniciatīvas

Likumā «Par valsts budžetu 2014. gadam» ZM noteiktais prioritāšu saraksts un saskaņā ar MK lēmumiem papildus piešķirtais finansējums jaunām politikas iniciatīvām ir uzrādīts zemāk esošajā tabulā.

Tabula nr. 4.

Zemkopības ministrijai atbalstīto prioritāro pasākumu saraksts 2014.gadam

Nr.p.k.	Prioritārais pasākums/iestādes nosaukums	Finansējuma apmērs, (eiro)
1	2	3
	Kopā pamatfunkciju īstenošanai	3 940 352
	Ieņēmumu daļas (+; -)	
1	Minimālās mēneša darba algas paaugstināšana līdz 320 euro ar 2014.gada 1.janvāri, t.sk.:	396 091
1.1	Pārtikas un veterinārais dienests	109 625
1.2	Lauku atbalsta dienests	13 836
1.3	Lauksaimniecības datu centrs	5 135
1.4	Valsts tehniskās uzraudzības aģentūra	1 589
1.5	Valsts meža dienests	225 882
1.6	Valsts augu aizsardzības dienests	35 363
1.7	Zemkopības ministrija	4 661
2	Mēneša darba algas izlīdzināšana ar 2014.gada 1.janvāri, t.sk.:	220 744
2.1	Pārtikas un veterinārais dienests	48 952
2.2	Lauku atbalsta dienests	125 142
2.3	Valsts meža dienests	25 006
2.4	Valsts augu aizsardzības dienests	17 341
2.5	Zemkopības ministrija	4 303
3	Elektrības un komunālo maksājumu sadārdzinājuma kompensēšana, t.sk.:	75 351
3.1	Pārtikas un veterinārais dienests	19 328
3.2	Lauksaimniecības datu centrs	3 705
3.3	Valsts augu aizsardzības dienests	24 068
3.4	Zemkopības ministrija	28 250
4	Valsts uzraudzības stiprināšana pārtikas aprites un veterinārajā jomā, t.sk.:	748 204
4.1	Pārtikas un veterinārais dienests	463 630

4.2	Zemkopības ministrija (transferts Valsts zinātniskajam institūtam „Pārtikas drošības, dzīvnieku veselības un vides zinātniskais institūts „BIOR””)	284 574
5	ES Kopējās lauksaimniecības politikas reformas ieviešana un ZM un tās padotībā esošo iestāžu uz klientu orientētās pakalpojumu sistēmas attīstība 2014. – 2020.gadā, t.sk.:	1 370 755
5.1	Lauku atbalsta dienests	1 029 266
5.2	Zemkopības ministrija	341 489
6	Meža resursu ilgtspējīgas saglabāšanas nodrošināšana/ Valsts meža dienests	386 709
7	Kokmateriālu un koka izstrādājumu nodrošināšana Eiropas Savienības tirgū/Valsts meža dienests	77 147
8	Zivju resursu ilgtspējīgas saglabāšanas nodrošināšana/ Lauku atbalsta dienests (Zivju fonds)	281 473
9	Augu veselības un augu aprites uzraudzības nodrošināšana/Valsts augu aizsardzības dienests	249 892
10	Latvijas valsts uzņemto Starptautisko saistību nodrošināšana lauksaimniecības jomā (dalības nodrošināšanai OECD pasākumos)/Zemkopības ministrija	89 661
11	IT infrastruktūras pielāgošana Latvijas prezidentūras ES Padomē nodrošināšanai/Zemkopības ministrija	44 325

Avots: likums “Par valsts budžetu 2014. gadam”

2.4. Valsts aizdevumu izlietojums projektu īstenošanai

Valsts budžeta aizdevumu apjomus katru gadu nosaka gadskārtējā valsts budžeta likumā, lai nodrošinātu ilgtspējīgas fiskālās politikas principa ievērošanu, valsts budžeta deficīta un vispārējās valdības parāda stingru kontroli. Valsts budžeta plānošanas procesā Zemkopības ministrijā netika iesniegti pretendentu pieteikumi saskaņā ar MK 2012.gada 12.jūnija noteikumu Nr. 397 „Kārtība, kādā ministrijas un citas centrālās valsts iestādes iekļauj gadskārtējā valsts budžeta likumprojektā valsts aizdevumu pieprasījumus” II. sadaļas 6.punktu par nepieciešamību piesaistīt finanšu resursus valsts aizdevumu veidā nozīmīgu zemkopības nozares investīciju projektu īstenošanai, valsts atbalsta programmu vai Eiropas savienības līdzfinansēto projektu īstenošanai.

Tabula nr.5.

Zemkopības ministrijas 2015.gadā plānotās iemaksas starptautiskajās organizācijās

Starptautiskās institūcijas nosaukums	Maksājumu apmērs, EUR
Pārtikas un lauksaimniecības organizācija (FAO)	63 751
Starptautiskā Jūras pētniecības padome (ICES)	54 983
Starptautiskā organizācija zvejniecības attīstībai Austrumu un centrālajā Eiropā (EUROFISH)	27 225
Eiropas un Vidusjūras augu aizsardzības organizācija (EPPO)	26 520
Epizootijas birojs (OIE)	31 425
Starptautiskā Apvienība jaunu augu veidu aizsardzībai (UPOV)	8 745
Sēkļu kontroles asociācija (ISTA)	5 313
Dzīvnieku audzēšanas Eiropas asociācija (EAAP)	4 260
Graudu zinātnes un tehnikas organizācija (ICC)	2 213
Organizācija ekonomiskai sadarbībai (OECD)	13 785

Starptautiskās institūcijas nosaukums	Maksājumu apmērs, EUR
Baltijas jūras reģionālā konsultatīvā padome (<i>BS RAC</i>)	3 500
Starptautiskā Dārzkopības asociācija (<i>ISHS</i>)	240
Starptautiskais augu ģenētisko resursu institūts (<i>ECPGR</i>)	3 500
Kopā	245 460

Avots: likums "Par valsts budžetu 2015.gadam" ar Finanšu ministrijas rīkojumiem uz 03.07.2015.

Lai nodrošinātu efektīvu un operatīvu finansējuma pieejamību turpmākajos gados, ES politiku instrumentu un pārējās ārvalstu finanšu palīdzības līdzfinansēto un finansēto projektu un pasākumu īstenošanai Finanšu ministrijas budžetā ir speciāla programma, kurā tiek rezervēti finanšu līdzekļi, kas nav sadalīti nozaru ministriju budžetos. Normatīvajos aktos noteiktajā kārtībā gada laikā ar MK rīkojumu tiek veikta papildu finanšu līdzekļu pārdale nozaru ministrijām.

2.5. Sniegtie pakalpojumi

Zvejniecības likuma 5.panta trešā daļa nosaka, ka ZM zvejniecību regulējošos normatīvajos aktos noteiktajā kārtībā organizē valstij piederošo zvejas tiesību izmantošanu teritoriālajos ūdeņos, ekonomiskās zonas ūdeņos, kā arī savas kompetences ietvaros citu Eiropas Savienības dalībvalstu ūdeņos un starptautiskajos ūdeņos, kuros Latvijas Republikai ir iedalīta nozvejas kvota, vai trešo valstu ūdeņos, ar kurām Eiropas Kopienai ir noslēgti nolīgumi zivsaimniecības jomā. Lai īstenotu šo funkciju, nepieciešams sniegt atbilstošus pakalpojumus rūpnieciskās zvejas tiesību nomniekiem, kā arī pretendentiem, kuri vēlas saņemt licenci komercdarbībai zvejniecībā, šādi nodrošinot, gan Latvijas, gan ES likumdošanas prasības. ZM jau ir diferencējusi pakalpojuma sniegšanas un pieprasīšanas veidus. Visu pakalpojumu pieprasījumus ir iespējams iesniegt elektroniski, tomēr elektroniska pakalpojumu sniegšana ir iespējama tikai nozvejas sertifikātu apstiprināšanā. Tas ir tiešā veidā saistīts ar nepieciešamību pārējo pakalpojumu izsniegto dokumentu uzrādīt papīra formā Valsts vides dienestā vai rūpniecisko zveju kontrolējošajām amatpersonām. Pakalpojuma pieprasījuma iesniegšana elektroniskā veidā atbrīvo pakalpojuma pieprasītāju no nepieciešamības ierasties personīgi vai sūtīt dokumentu pa pastu, tomēr, lai stātos spēkā rūpnieciskās zvejas tiesību nomas līgums vai tā protokols, personai ir jāierodas klātienē parakstīt šos dokumentus. Pēc būtības šie pakalpojumi nav pielīdzināmi klasiskā izpratnē sniegtiem pakalpojumiem. Maksa par šiem netiek iekasēta.

2009.gada 2.jūnija MK noteikumu Nr. 503 „Noteikumi par zivju izkraušanas kontroli un zivju tirdzniecības un transporta objektu, noliktavu un ražošanas telpu pārbaudi” 4.punkts nosaka, ka jūrā nozvejoto zivju pirmo pirkšanu veic reģistrēti zivju pircēji, kuri ZM ir saņēmuši zivju pircēja reģistrācijas apliecību. Lai nodrošinātu šo funkciju, ZM veic pirmo pircēju reģistrāciju. Reģistrācijas nolūkā katru pircēju identificē atbilstīgi viņa PVN maksātāja numuram, nodokļu maksātāja identifikācijas numuram vai citam unikālam identifikatoram valsts datubāzē. Pircējiem tiek piešķirti unikālas secības kārtas numuri, kas ir nepieciešami produktu pirmās pirkšanas darījuma ievadīšanai sistēmā LZIKIS, kā arī pārdošanas zīmju datu ievadīšanai. Šādi numuri tiek piešķirti ZM reģistrētiem zivju pircējiem kopā ar zivju pircēja reģistrācijas apliecību un sistēmas LZIKIS lietotāja identifikatoru un sākotnējo paroli. Maksa par šiem netiek iekasēta.

2014. gadā tika noslēgta EK un Latvijas kopīgi sagatavotā darbības plāna īstenošana Latvijas zvejas kontroles sistēmas uzlabošanai. Šī plāna ietvaros ZM pabeidza darbu pie LZIKIS izstrādes pirmās fāzes. Tā sāka darboties 2014.gada janvārī. Lai nodrošinātu visu datu atrašanos vienkopus, 2014.gada laikā ZM no VVD pārņēma zvejas darbību elektroniskās ziņošanas sistēmu un veica tās funkcionalitātes integrāciju LZIKIS. Līdz 2014.gada beigām tika nodrošināta pilnīga nozvejas žurnālu elektroniska aprīte.

ZM darbības ietvaros iepriekšējo gadu laikā ir izstrādātas vairākas informācijas aprītes un pakalpojumu sniegšanas atbalsta sistēmas (Dokumentu vadības sistēma, Klientu pārvaldības sistēma, Elektronisko pakalpojumu sistēma, Nozares portāls, u.c.), kā arī elektronizēti 29 ZM padotības iestāžu pakalpojumi. Iepriekšējā pārskata periodā ir sācis savu darbu ZM Klientu apkalpošanas centrs (KAC), kurā apmeklētāji var saņemt informāciju par Zemkopības ministrijas un tās sešu padotības iestāžu sniegtajiem pakalpojumiem, kā arī saņemt pašus pakalpojumus. KAC klientiem visu nepieciešamo informāciju par pakalpojumiem sniedz LAD klientu apkalpošanas speciālisti. KAC pieņemto dokumentu skaits iestāžu pakalpojumiem ir vidēji 6 492 dokumenti mēnesī kopā visos 10 KAC Latvijā. Visvairāk KAC tiek pieprasīti LAD un LDC pakalpojumi. Pārējo padotības iestāžu klienti izvēlas pakalpojumu pieprasīt konkrētajā iestādē. Klientu pārvaldības sistēma CRM 2014.gada ietvaros tika uzlabota un daļēji integrēta ar vienotais valsts un pašvaldību pakalpojumu portālu Latvija.lv un Pilsonības un migrācijas lietu pārvaldes personas datu izgūšanas un atjaunošanas programmatūru.

2.6. Vadības un darbības uzlabošanas sistēmas efektīvas darbības nodrošināšanai ministrijā

ZM integrētā vadības sistēma

Pārskata periodā Iekšējā audita nodaļa sadarbībā ar iesaistīto struktūrvienību atbildīgajām personām par procesu izstrādi un aktualizēšanu ir veikusi nepieciešamās izmaiņas ZM Integrētās vadības sistēmas procesu aprakstu shēmās, procesu sarakstā, galvenās struktūras mapēs (ZM rīkojumu un kārtību reģistrs, amatu aprakstu reģistrs u.c.). Veikti kvalitātes sistēmu auditi, un to rezultāti sniedz pārliecību par ministrijas funkciju un ZM struktūrvienību pārskatāmu un saprotamu darbību, kas ir atbilstoši aprakstīta procesu veidā. Informācija par procesu norisi ir pieejama ikvienam ZM darbiniekam, un tā sniedz pozitīvu ieguldījumu ZM iekšējās kontroles vides uzlabošanā.

Iekšējais audits

Iekšējā audita struktūrvienība atbilstoši valsts sekretāra apstiprinātai audita stratēģijai veic ministrijas un tās padotības iestāžu iekšējās kontroles sistēmas novērtējumu. Auditā pārbaudēs tiek vērtēti visi būtiskākie iekšējās kontroles sistēmas darbību raksturojoši faktori:

- darba izpildes efektivitāte un produktivitāte;
- finanšu pārskatu ticamība un pietiekamība;
- atbilstība normatīvajiem aktiem;
- aktīvu aizsardzība.

Iekšējo auditu rezultāti un sagatavotie ieteikumi regulāri tiek prezentēti ministrijas un padotības iestāžu vadībai.

Pārskata gadā ministrijas resorā ir veikti 12 auditi- pamatdarbības un atbalsta sistēmās, kā arī ministrijas pārvaldībā esošo Eiropas Savienības fondu sistēmās.

2014. gadā veikto iekšējo auditu rezultātā tika izteikti 90 ieteikumi iekšējās kontroles sistēmas uzlabošanai. ZM Iekšējā audita nodaļa veic periodisku ieteikumu ieviešanas uzraudzību un informē ministrijas vadību par ieteikumu ieviešanas progresu.

Iekšējā audita nodaļa, ņemot vērā pārskata periodā veikto auditu rezultātus, auditu ieteikumu ieviešanas gaitu, ārējo auditu rezultātus, kā arī citus pārlicības radīšanas aspektus, sniedza viedokli par ZM resora iekšējo kontroles sistēmu: iekšējā kontroles sistēma darbojas, lai gan ir nepieciešami atsevišķi uzlabojumi – ir konstatēti daži specifisku kontroļu trūkumi, tomēr kopumā novērtētās kontroles ir atbilstošas, pietiekamas un efektīvas, kas ļauj sniegt pietiekamu pārlicību, ka riski tiek vadīti un iestādes mērķi tiks sasniegti.

Eiropas Zivsaimniecības fonda revīzijas iestādes darbība

ZM Iekšējā audita nodaļa, īstenojot LR Zemkopības ministrijai deleģēto Eiropas Zivsaimniecības fonda (EZF) Revīzijas iestādes funkciju, pārskata periodā ir novērtējusi izveidoto EZF vadības un kontroles sistēmu:

- Vadošajā iestādē un Sertifikācijas iestādē, kuru funkcijas atbilstoši ZM iekšējos tiesību aktos noteiktajam pilda ZM struktūrvienības;
- Starpniecības iestādē, kuras funkcijas atbilstoši LR tiesību aktiem pilda Lauku atbalsta dienests.

Revīzijas iestāde ir veikusi Revīzijas struktūras (Lauku atbalsta dienesta Audita departamenta) darba kvalitātes uzraudzību un piedalījies projektu pārbaudēs pie atbalsta saņēmējiem.

EZF vadības un kontroles sistēmu auditos tika izvērtēta EK vadlīnijā noteikto pamatprasību un kritēriju izpilde, kā arī auditu apjomā tika iekļautas un auditētas vadības vēlmes. EZF Revīzijas iestāde pārskata periodā ir guvusi augsta līmeņa pārlicību par EZF vadības un kontroles sistēmā iesaistīto ZM struktūrvienību darbu un funkciju izpildes atbilstību EK prasībām. Ar auditu rezultātiem ir iepazīstināta ZM vadība, Vadošās, Sertifikācijas un Starpniecības iestādes vadība, rezultāti ir nosūtīti EK Jūrlietu un Zivsaimniecības ģenerāldirektorātam.

Iespējamās korupcijas novēršana

2014.gadā tika apkopota, izvērtēta un KNAB nosūtīta informācija par Korupcijas novēršanas un apkarošanas programmas 2009.-2013.gadam izpildi ZM un tās padotības iestādēs. Korupcijas novēršanas preventīvie pasākumi jeb uzdevumi tiek veikti saskaņā ar ministrijā un padotības iestādēs apstiprinātajiem pretkorupcijas pasākumu plāniem.

3. ZEMKOPĪBAS MINISTRIJAS PERSONĀLS

2014. gada janvārī ministrijā bija 252 amata vietas, (221 ierēdņu amati, 28 darbinieku amati un 3 amatpersonu amati). Lai nodrošinātu Latvijas prezidentūras Eiropas Savienības Padomē norisi 2015.gadā bija nepieciešams palielināt amatu vietu skaitu, kā arī pārdalīt amata vietas starp ministrijas struktūrvienībām, tādēļ 2014.gada decembrī

ministrijā tika palielināts amata vietu skaits un tas bija 260 amata vietas (227 ierēdņu amati, 30 darbinieku amati un 3 amatpersonu amati). 2014. gada sākumā bija nodarbinātas 246 personas, bet gada beigās – 261 persona: 231 ierēdņi, 28 darbinieki un 2 amatpersonas, no tiem 75,5 % sievietes un 24,5 % vīrieši. Faktiskais vidējais darbinieku un ierēdņu nodarbināto skaits 2014. gadā bija 255 (1. attēls)

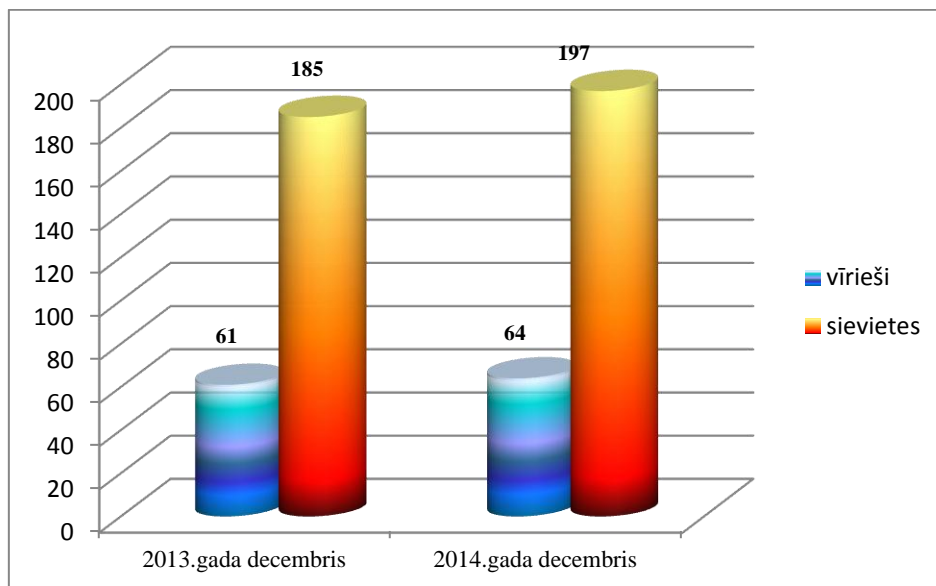

1. attēls. Darbinieku skaits pēc dzimuma

Personāla vidējais vecums ministrijā ir 41 gads. Ministrijas personāla sadalījums pa vecuma grupām redzams 2. attēlā. 14 % ministrijas personāla nav vecāki par 30 gadiem, 41 % personāla ir vecumā no 31 līdz 40 gadiem. 26% personāla ir vecumā no 41 līdz 50 gadi, 13% personāla ir vecumā no 51 līdz 60 gadi, 6% personāla ir vecumā virs 60 gadi. Jaunākajam ministrijā nodarbinātajam ir 22 gadi, bet vecākajam 73.

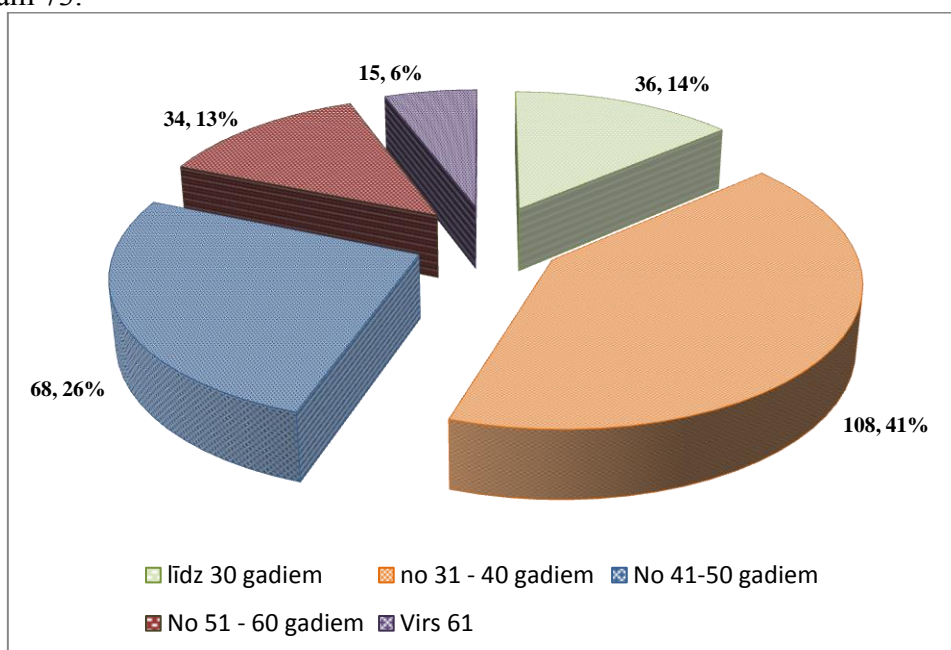

2. attēls. Darbinieku skaits pa vecuma grupām 2014. gada decembrī

2014. gadā ministrijai bija pozitīva bilance strādājošo skaita pieaugumā (3. attēls). Gada laikā atbrīvoti 13 ierēdņi un darbinieki, bet pieņemti 29 ierēdņi un darbinieki.

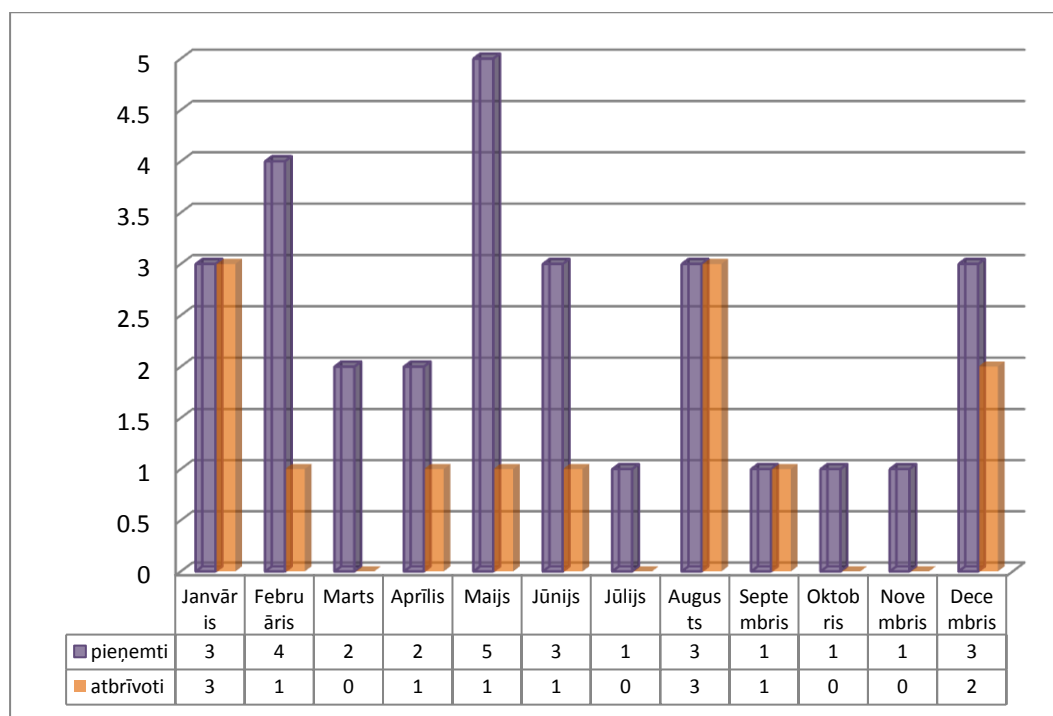

3. attēls. Darbinieku bilance 2014. gadā

Ministrijā strādā 2 ierēdņi ar doktora grādu, 140 ierēdņiem (darbiniekiem) ir maģistra grāds, 109 ierēdņiem (darbiniekiem) – bakalaura grāds, 2 darbiniekiem ir pirmā līmeņa augstākā izglītība, 4 darbiniekiem ir vidējā profesionālā izglītība un 4 darbiniekiem ir vispārējā vidējā izglītība (4. attēls).

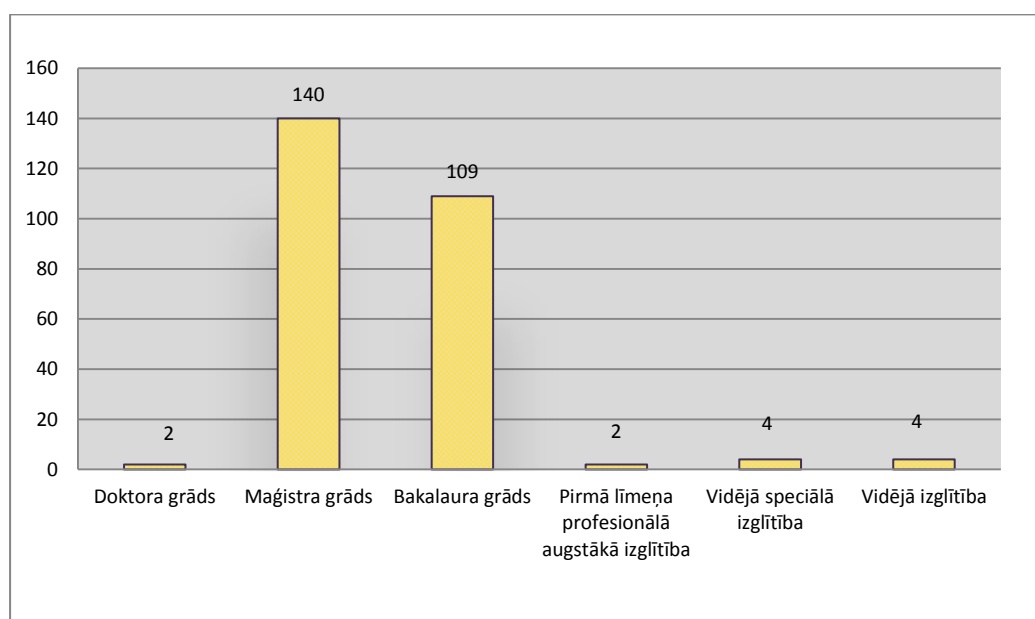

4. attēls. Ministrijas personāla izglītības līmenis

2014. gadā ministrijas ierēdņi mācījās gan Valsts administrācijas skolas, gan citu mācību un izglītības centru piedāvātajos profesionālajos mācībuursos. Gada

laikā 91 ierēdnis (darbinieks) apmeklēja Valsts administrācijas skolas piedāvātās mācības. Vidēji katrs ierēdnis gada laikā mācības apmeklēja 1,2 reizes. Kopumā ministrijas ierēdņi Valsts administrācijas skolu apmeklēja 130 reizi un mācījās 903,5 stundas. Visvairāk ministrijas ierēdņi apmeklēja mācību kursus „Efektivitātes pilnveidošana darbā ar MS Office 2010 programmatūrām (Word, Excel)” (17 nodarbinātie), „Infografiku veidošana” (6 nodarbinātie), „Konflikts kā iespējama sabiedrotāis” (6 nodarbinātie), „Stresa menedžments” (6 nodarbinātie), „Datu apstrāde un pārskatu sagatavošana ar MS Office Excel 2011(Excel 2)” (5 nodarbinātie), „Interesu konflikta novēršana un valsts amatpersonu profesionālā ētika (valsts amatpersonām un pašvaldību darbiniekiem)” (5 nodarbinātie), „Politikas plānošanas dokumentu ietekmes novērtēšana” (5 nodarbinātie), „Publiskās finanses, budžeta veidošanas pamati” (5 nodarbinātie). Arī citos mācību centros 47 ministrijas ierēdņi un darbinieki 527 stundu apjomā papildināja savas zināšanas par dažādiem ar amata pienākumiem saistītiem jautājumiem. Citas mācību iestādes tika apmeklētas 60 reizes. 2014.gadā turpinājās intensīva gatavošanās 2015.gada Latvijas prezidentūrai Eiropas Savienības Padomē. Lai sagatavotos šim procesam 109 ierēdņi piedalījies ar prezidentūru saistītās mācībās 3901 stundu apjomā. Vidēji ierēdņi apmeklēja prezidentūras mācību 3 kursus. Kopumā 2014.gadā ministrijā strādājošie mācījušies 5331 stundas.

4.ZEMKOPĪBAS MINISTRIJAS KOMUNIKĀCIJA AR SABIEDRĪBU

4.1. Sabiedrības informēšanas un izglītošanas pasākumi

Lauksaimnieki, mežsaimnieki un zivsaimnieki informāciju par valsts politiku lauksaimniecībā, lauku attīstībā, mežsaimniecībā, zivsaimniecībā un pārtikas rūpniecībā 2014. gadā regulāri saņēma ar plašsaziņas līdzekļu starpniecību. Tika arī izdoti bukleti un ziņu lapas, rīkoti semināri, konferences, tikšanās ar zemkopības ministru Jāni Dūklavu un ZM speciālistiem un citi sabiedrības informēšanas un izglītošanas pasākumi. Īpaša uzmanība tika pievērsta lauksaimnieku informēšanai par LAP pasākumiem, kā arī Rīcības programmas EZF atbalsta pasākumu ieviešanu Latvijā, noslēdzot iepriekšējo daudzgada (2007. – 2013.) budžeta periodu, kā arī jaunā perioda (2014. - 2020.) fondu atbalsta pasākumu nosacījumiem lauku attīstībā (ELFLA) un zivsaimniecībā (EJZF). Lauksaimnieki, mežsaimnieki un zivsaimnieki un pārtikas ražotāji regulāri saņēma informāciju par pasākumu termiņu un par izmaiņām pasākumu nosacījumos un jaunieviestajiem pasākumiem – gan ar nozaru sabiedrisko organizāciju un plašsaziņas līdzekļu starpniecību, gan ZM mājaslapā, informācija tika izplatīta arī sociālajos tīklos, piemēram, „Twitter”, „Facebook”, „Draugiem”.

Jaunākā informācija plašsaziņas līdzekļiem 2014. gadā tika sagatavota un izplatīta 342 relīzēs, kas arī ievietotas ZM mājaslapā www.zm.gov.lv. No tām 45 relīzes informēja par izmaiņām LAP pasākumu nosacījumos un finansējuma saņemšanā, Kopējās Lauksaimniecības politikas (KLP) reformas ieviešanas gaitu un uzsākto jauno plānošanas periodu (2014. – 2020.), kā arī Latvijas nostāju ES Lauksaimniecības un zivsaimniecības ministru padomes sanāksmēs. Savukārt 20 relīzes informēja par EJZF pasākumu izsludināšanu, kā arī Kopējo Zivsaimniecības politiku (KZP) jaunajā plānošanas posmā un Latvijas nostāju ES Lauksaimniecības un zivsaimniecības ministru padomes sanāksmēs. Par meža jautājumiem informēts 25 relīzēs, bet 49 ziņās medijiem – par ĀCM jautājumiem. No visām ziņām plašsaziņas

līdzekļiem par atbalstu ražotājiem informēja 42 relīzes, par jaunumiem Ministru kabinetā izsludinātajos un pieņemtajos noteikumos vēstīja 87 relīzes, bet 14 relīzes informēja par aktuālo lauksaimniecības zemes jautājumos. Par gaidāmo Latvijas prezidentūru Eiropas Savienības Padomē izsūtītas 4 relīzes, bet angļu valodā sagatavotas un izplatītas 8 relīzes citvalstu mediju žurnālistiem. Visa sagatavotā informācija nosūtīta arī ZM sadarbības partneriem – sabiedriskajām organizācijām un ražotāju asociācijām.

Noorganizēti 613 informatīvie un izglītojošie semināri. To ietvaros sniegta informācija jaunā perioda ELFLA un EJZF pasākumu iespējām, īpaša interese bijusi par fondu jaunajiem pasākumiem un aktivitātēm. Novadītas arī 98 informatīvās nodarbības jauniešiem par mežu un tā apsaimniekošanu. Notikuši 40 mācību un pieredzes apmaiņas braucieni Latvijā un 4 braucieni uz citām ES dalībvalstīm.

Notikušas diskusijas, semināri un darba grupas, lai pašvaldību iestādes, vietējos uzņēmējus un iedzīvotājus aktivizētu sadarboties teritorijas attīstībā un informētu par pieejamo KLP un KZP pasākumu atbalstu.

Īpašajā informatīvajā seminārā reģionālajiem plašsaziņas līdzekļiem – preses dienā reģionālajiem medijiem „Aktualitātes Latvijas lauksaimniecībā, zivsaimniecībā un mežsaimniecībā 2014.gadā”, ko apmeklēja 16 dažādu mediju pārstāvji, zemkopības ministrs Jānis Dūklavs, ministrijas amatpersonas un speciālisti sniedza skaidrojumus par ES fondu apguves iespējām, informāciju par iepriekšējā plānošanas perioda fondu apguves rezultātiem, stāstīja par jauno pasākumu nosacījumiem un iespējām lauksaimniekiem, mežsaimniekiem un zivsaimniekiem, kā arī atbildēja uz žurnālistu jautājumiem.

Latvijas ražotāji piedalījušies vairākās starptautiskajās izstādēs, kā arī gadatirgos un specializētajos pasākumos, popularizējot Latvijas pārtikas produkciju. Gada garumā norisinājās gatavošanās izstādei „Zaļā nedēļa 2015” Berlīnē (notiek katra gada janvārī).

Zemkopības ministrs 2014. gadā vairāk nekā 25 darba vizītēs apmeklēja Latvijas pilsētas, novadus un pagastus, ticis ar lauksaimniekiem, mežsaimniekiem un zivsaimniekiem. To norisi atspoguļojuši reģionālo mediju žurnālisti.

Jānis Dūklavs un ZM speciālisti piedalījušies LTV 1, LTV7, LNT, TV3, LR1, LR 4 raidījumu ierakstos un tiešraidēs, kurās notikušas diskusijas par ZM kompetences tematiku. Zemkopības ministrs viesojies vairāku reģionālo mediju redakcijās un atbildējis uz lasītāju jautājumiem.

Tāpat ministrs un ZM speciālisti diskutējuši par esošo situāciju un atbildējuši uz žurnālistu jautājumiem, kas atspoguļots žurnālos „Kapitāls”, „Ir”, „Saimnieks”, „Agrotops”, „Praktiskais Latvietis”, un citos žurnālos, laikrakstos „Latvijas Avīze”, „Diena”, „Dienas Bizness” „Neatkarīgā Rīta Avīze”, „Sestdiena” un reģionālajos medijos, kā arī interneta aģentūru portālos (LETA, BNS), specializētajos („Latvijas Piansaimnieks”, LLKC izdevumā „Lauku Lapa” un „Zivju Lapa”) un reģionālajos medijos. Jūtami palielinājusies interese un publikāciju skaits krieviski rakstošajos un raidošajos plašsaziņas līdzekļos, piemēram, „Jaunais Vēstnesis”, „Rēzeknes Vēstis”, „Business un Baltija”, Pirmais Baltijas kanāls, LTV 7 krievu ziņas, Radio 4 Doma Laukums, BBC Krievu redakcija u.c. Visu Latvijas plašsaziņas pārstāvji aktīvi interesējušies par ĀCM jautājumiem.

Mediji arī informējuši sabiedrību par to, ka Jānis Dūklavs 2014. gadā par augstiem sasniegumiem apbalvoja 53 lauksaimniecības, mežsaimniecības, zivsaimniecības un pārtikas aprītes darbinieku, pasniedzot MK Atzinības rakstu, ZM medaļas „Par centību”, ZM Atzinības rakstus un Zivju fonda Atzinības rakstus.

Regulāri aktualizēta informācija ministrijas interneta mājaslapā. ZM tīmekļa vietnē, veicot sabiedrības viedokļa apzināšanu, sadaļās „Sabiedrības līdzdalība” un „Aptauja”, ievietoti jautājumi par ZM kompetences nozarēm un normatīvo aktu projekti. Regulāri publicēta informācija par svarīgākajiem ZM pasākumiem un norisēm mājaslapas sadaļā „Darba plāns”.

ZM mājaslapas sadaļā „Dalība ES” regulāri ievietota informācija par aktualitātēm ES lēmumu pieņemšanā ES Lauksaimniecības un zivsaimniecības ministru padomē, Īpašajā lauksaimniecības komitejā un Pastāvīgo pārstāvju komitejā, kā arī materiāli par Eiropas Komisijas un ES Padomes darba grupām un nacionālajām pozīcijām.

Tāpat ZM mājaslapā ievietoti galvenie ZM kompetences jomā esošie jautājumi par gaidāmo Latvijas prezidentūru ES padomē, kas norisināsies 2015.gada pirmajā pusē, kad Latvija visaugstākajā līmenī iesaistīsies ES pārvaldībā. Izveidota ZM mājaslapas angļu valodas versija, kurā publicētas prezidentūras prioritātes, gaidāmās aktualitātes, ZM departamentu detalizēts kompetenču un atbildības sadalījums un rādītāji, kā arī darbinieku kontaktinformācija. Apkopota informācija par ES fondu veiksmes stāstiem, kas izmantota Latvijas prezidentūras ES Padomē bukleta sagatavošanā - no ELFLA atlasīts projekts par ieguldījumiem SIA „Latgales dārzenu loģistika”, bet no EZF - projekts par ieguldījumiem uzņēmuma „Karavella” („Kaija”). Sadarbībā ar Finanšu ministriju sagatavots infografiks, kurā attēlots ES fondu lauku attīstībā un zivsaimniecībā finansējums Latvijā un lielākie ieguldījumu posteņi. Veikti visi nepieciešamie sagatavošanās darbi prezidentūras informācijas izplatīšanai Latvijā, ES dalībvalstu un trešo valstu plašsaziņas līdzekļu pārstāvjiem.

Lauksaimniecība un lauku attīstība. Pagājušajā gadā norisinājās četras reģionālās konferences „Esi informēts un ražo laukos” visos Latvijas vēsturiskajos novados (Kandavā, Saulainē, Rēzeknē un Smiltēnē) ar zemkopības ministra Jāņa Dūklava un ZM amatpersonu piedalīšanos. Kopā konferencēs piedalījās 1048 dalībnieki, kā arī nodrošināta tiešraide interneta tīmeklī (1355 pieslēgumi). Reģionālajās konferencēs runāts par tiešmaksājumiem, kā arī izmaiņām LAP nosacījumos jaunajā daudzgadu budžeta periodā, īpaši jaunajiem pasākumiem un aktivitātēm, *zaļināšanas* nosacījumiem un atbalstu mazajiem, vidējiem un jaunajiem lauksaimniekiem, kā arī modernizācijas veida pasākumiem. Konferences gaitā sniegtas atbildes uz lauksaimnieku jautājumiem.

Notikusi zemkopības ministra Jāņa Dūklava preses konference, kuras laikā zemkopības ministrs sniedza informāciju par veicamajiem pasākumiem lauksaimnieku atbalstam pēc Krievijas sankciju ieviešanas, aizliedzot importēt virkni Latvijā ražoto lauksaimniecības preču un pārtikas produktu.

Sagatavoti un LTV 1. programmā 11 reizes pārraidīti sižeti par LAP pasākumiem un projektu veiksmīgu realizāciju reģionos televīzijas raidījumā „Es – savai zemītei”.

Sagatavoti trīs laikraksta „Latvijas Avīze” ielikumi par LAP apguves rezultātiem Latvijā 2007. - 2013. gadā, par finansējuma iespējām no ES fondiem 2014. – 2020. gadā, kā arī sniegta aktuālākā informācija par jaunā plānošanas perioda pasākumiem.

Pēc nepieciešamības gatavota informācija un atbildes uz lauksaimnieku jautājumiem par LAP Lauksaimnieku organizāciju sadarbības padomes (LOSP), Zemnieku saeimas (ZSA) sanāksmēm un Lauksaimnieku konsultatīvās padomes, kā arī Latvijas Pārtikas uzņēmumu federācijas (LPUF) sanāksmēm. Apkopoto informāciju zemkopības ministrs izmantojis diskusijām ar lauksaimniekiem. Gatavota

informācija par LAP pasākumu finansējumu, izmaiņām normatīvajos aktos un Latvijas nostāju ES Lauksaimniecības un zivsaimniecības ministru padomes sanāksmēs, kas regulāri nosūtīta lauksaimnieku organizācijām.

Plašsaziņas līdzekļi aktīvi atspoguļoja lauku uzņēmēju konkursa „Sējējs 2014” norisi. Sagatavots un izdots īpašs ZM rīkoto konkursu „Sējējs 2014” un „Zelta Čiekurs 2014” kalendārs 2015. gadam.

Vērtīgu ieguldījumu sabiedrības informēšanā devusi Latvijas Lauku konsultāciju un izglītības centra (LLKC) struktūrvienība – Valsts Lauku tīkls (VLT), kas vienuviet apkopo lauksaimniekiem nepieciešamo informāciju no dažādiem avotiem. VLT galvenās informēšanas pasākumi 2014. gadā bija šādi:

- izdoti 12 izdevuma „Lauku Lapa” laidieni (iznāk vienu reizi mēnesī 6266 eksemplāros), kuros apkopota aktuālākā informācija. Izdevums pieejams arī elektroniski VLT mājaslapā; katru nedēļu izdota „Lauku e-Lapa”;
- izdoti četri informatīvie izdevumi meža īpašniekiem, katrs 8000 eksemplāros, kā arī četri pielikumi (kopā 9000 eksemplāri);
- lauksaimnieki regulāri informēti par aktualitātēm LAP 2014. – 2020. gadam reģionos norisošos semināros un diskusijās par uzņēmējdarbības veicināšanas tematiem, LEADER pieeju, kā arī labas prakses piemēriem;
- pasākuma „Atbalsts lauku jauniešiem uzņēmējdarbības veicināšanai” ietvaros norisinājušās 24 reģionālajās teritorijās;
- veiktas trīs apmācības (e-apmācības) programmu uzturēšanai un atjaunošanai tālmācībā; veikta interneta rīka uzturēšana par ES atbalsta pieejamību; aktualizēta datorprogramma meža apsaimniekošanas plāna informācijas sistēmai (MAPIS); uzlabots interneta rīks piena lopkopības ražošanas modeļa izvēlei; izveidota datubāze par tehnikas izmaksām noslodzi un degvielas patēriņu piensaimniecībā un graudkopībā;
- rīkota piedalīšanās starptautiskās konferencēs un semināros par uzņēmējdarbības veicināšanu un dažādošanu;
- regulāri aktualizēts aktuālo pasākumu kalendārs un izdots VLT buklets;
- aktivitātē „Informatīvu un izglītojošu semināru organizēšana visā Latvijā” organizēti 313 informatīvie un 290 izglītojošie semināri, īstenoti 37 pieredzes apmaiņas braucieni Latvijā un divi uz Eiropas valstīm;
- veikti demonstrējumi augkopībā 7 tēmās 6 saimniecībās, informācija publicēta žurnālā “Agrotops”, izdevumā „Lauku Lapa” un LLKC mājas lapā. Demonstrējumos iegūtie rezultāti apkopoti izdevumā „Demonstrējumi augkopībā un lopkopībā 2014”.

Mežsaimniecība. Ilggadīgajai Meža dienu tradīcijai 2014.gadā jau 86.gadskārta! Meža dienu patrons bija Valsts prezidents Andris Bērziņš. Meža dienu laikā visa Latvijas sabiedrība tika aicināta veidot Latviju krāšņāku ar koku stādījumiem, labiekārtot un radīt jaunas atpūtas vietas mežā, kā arī pievērst lielāku uzmanību koksnes plašākai izmantošanai ēku būvniecībā, interjerā vai savas sētas labiekārtošanā. Meža dienu 2014 moto: „Kopā nākotnes mežam!”, līdz ar to Meža dienu pamatmērķis bija sakārtot vidi dzīves kvalitātes uzlabošanai.

Kā ik gadu, arī 2014.gadā Meža dienu ideju iedzīvināšanai tika nodrošināts Meža attīstības fonda finansiāls atbalsts. Savukārt pašvaldības piedalījās konkursā par Meža dienu norisi, iesniedzot idejas koku stādījumiem, atpūtas vietu pilnveidošanai un radīšanai, mazo arhitektūras formu izveidošanai, izmantojot koku kā būvmateriālu. Centrālais pasākums notika Rundāles novada Rundāles pils parkā. Muzejs ļoti augstu

novērtēja meža nozares pārstāvju ieguldīto darbu, īstenojot pirmo Meža parka apstādīšanas posmu. Meža dienās 2014 notika ap 400 pasākumu.

Meža nozares Gada balvu „Zelta čiekurs”, kas ir nozares augstākais apbalvojums un atzinība par ieguldījumu nozares attīstībā, 2014.gadā pasniedza jau desmito reizi – šoreiz kokrūpnieka un mecenāta Augusta Dombrovska celtajā kultūras pilī Ziemeļblāzma, Rīgā. Balvas pretendentu vērtēšanu organizē Zemkopības ministrija, un tā notiek divās kārtās. Pirmajā kārtā kandidātus vērtē eksperti, un otrajā - zemkopības ministra vadītā Meža dienu komiteja. Meža dienu komiteja nosaka meža nozares gada balvas „Zelta čiekurs” ieguvējus nominācijās „Par mūža ieguldījumu”, „Par inovatīvu uzņēmējdarbību”, „Par ilgtspējīgu saimniekošanu” un „Par ieguldījumu sabiedrības izglītošanā”. Par mūža ieguldījumu tiek godināti pieci nozares ļaudis, bet pārējās nominācijās kritērijs ir paveiktais pēdējo divu gadu laikā. Balvas ieguvēji saņēma lielo „Zelta čiekuru”, savukārt pārējiem laureātiem tika pasniegts mazais „Zelta čiekuriņš”.

Jau par tradīciju kļuvašajā konkursā „Mūsu mazais pārgājiens”, kurš notika astoto reizi, piedalījās Latvijas vispārīzglītojošo un profesionālo skolu skolēni, kā arī interešu izglītības pulciņi un mazpulki, iepazīstot koku kā mūsdienīgu, drošu un daudzfunkcionālu materiālu un pievēršot uzmanību koka izmantošanai dažādās celtnēs Latvijā un pasaulē. Konkurssam 2014.gadā iesūtīti 166 kolektīvu darbi – 47 darbi 1.-4.klašu grupā, 50 darbi 5.-9.klašu grupā, 15 darbi 10.-12.klašu un profesionālo izglītības iestāžu grupā un 54 darbus interešu izglītības pulciņu un mazpulku grupā.

LLKC Meža konsultāciju pakalpojumu centrs (MPKC) VLT pasākumu ietvaros 2014. gadā klajā laida četrus informatīvos izdevumus „Čiekurs” (vienu reizi ceturksnī). Izdevums pieejams arī elektroniski MPKC mājaslapā www.mkpc.llkc.lv.

Pēc nepieciešamības ZM speciālisti gatavojuši informācija un atbildes uz mežsaimnieku jautājumiem Meža konsultatīvā padomes un Medību saimniecības attīstības fonda sanāksmēm. Apkopoto informāciju zemkopības ministrs izmantojis diskusijām ar mežsaimniekiem un medniekiem.

Zivsaimniecība. Īpaša konference zivsaimniekiem „Zivsaimniecības nozares attīstība un iespējas” 2014. gadā organizēta Engurē. Tajā zemkopības ministrs Jānis Dūklavs un ZM speciālisti informēja par paveikto iepriekšējā plānošanas periodā un iespējām EJZF līdzekļu izmantošanā jaunajā periodā, kā arī atbildēja uz zivsaimnieku jautājumiem. Konferencē piedalījās 104 dalībnieki.

Zemkopības ministrs Jānis Dūklavs un ZM speciālisti piedalījušies vairākās Latvijas Radio, Latvijas Televīzijas, LNT diskusijās tiešraidē par Rīcības programmas EZF atbalsta rezultātiem Latvijā 2007.-2013. gadā un aktualitātēm Rīcības programmas EJZF 2014. – 2020. gadam ieviešanā.

Zemkopības ministrs apmeklējis zivju pārstrādātājus Katlakalnā un Liepājā, lai klātienē informētu nozares uzņēmējus par nozares aktualitātēm, kā arī ZM viedokli par KZP reformu. Ministrs arī vairākkārt ticis ar nozīmīgākajiem Latvijas zivsaimniekiem un zivju produkcijas ražotājiem un diskutējis par jaunā plānošanas perioda EJZF pasākumiem.

Sagatavoti un LTV1 programmā astoņas reizes pārraidīti sižeti par EJZF pasākumiem un ES projektu realizāciju televīzijas raidījumā “Es - savai zemītei”.

Savukārt laikrakstā „Latvijas Avīze” publicēti divi pielikumi par EJZF apguves iespējām un EZF finansējuma izmantošanas rezultātiem.

Pēc nepieciešamības gatavota informācija un atbildes uz zivsaimnieku jautājumiem par EJZF Zivsaimniecības konsultatīvā padomes un Makšķernieku

organizāciju sadarbības padomes sanāksmēm. Apkopoto informāciju zemkopības ministrs izmantojis diskusijām ar zivsaimniekiem un makšķerniekiem.

Valsts Zivsaimniecības sadarbības tīkls (ZST) - LLKC struktūrvienība - nodrošināja regulāru informācijas apriti, ieviejojot aktualitātes savā mājaslapā www.zivjutikls.lv, sekojot līdzi jaunumiem, informējot lasītājus par aktualitātēm EJZF apgaves gaitā, kā arī aktualitātēm Rīcības programmas Zivsaimniecības attīstībai 2014. – 2020. gadam sagatavošanā. Galvenie zivsaimniecības uzņēmēju informēšanas pasākumi 2014. gadā bija šādi:

- izdoti 4 izdevuma „Zivju Lapa” laidieni (iznāk vienu reizi divos mēnešos, 5600 eksemplāros). Izdevums pieejams arī elektroniski ZST mājaslapā www.laukutikls.lv/zivju_lapa;
- ZST mājaslapā publicēts 41 raksts, aptverot plašu informācijas klāstu – zivju audzēšanu, zvejniecība, vietējo teritoriju attīstību;
- izdota Zivsaimniecības gadagrāmata, publicēta arī elektroniski: http://www.laukutikls.lv/sites/laikutikls.lv/files/informativie_materiali/zivsaimniecibas_gadagramata_2014.pdf;
- organizēti četri informatīvi un izglītojoši semināri, kuru dalībnieki saņēma informāciju par EJZF iespējām Latvijā, kā arī ieskatu Rīcības programmā Zivsaimniecības attīstībai 2014. – 2020.gadam;
- noticis labi apmeklēts seminārs uzņēmējiem par jaunajā periodā atbalstāmajiem pasākumiem;
- organizēti trīs mācību un pieredzes apmaiņas braucieni Latvijā, un divi - uz citām ES dalībvalstīm.
- labu publicitāti ieguvušais pasākums „Atbalsts jauniešiem zvejniecības tradīciju apgaves un uzņēmējdarbības veicināšanai” 2014. gadā norisinājās Liepājā, Tukumā, Limbažos un Talsos;
- aktivitātē „Zivsaimniecības popularizēšana skolā” piedalījās 190 skolēni no Alūksnes, Bauskas, Preiļiem, Limbažiem un Tukuma;
- veikta demonstrējuma “Roņu droša murda izmantošanas efektivitāte Latvijas piekrastes zvejā” rezultātu analīze; pārskats publicēts ZST mājaslapā.

4.2. Sadarbība ar nevalstisko sektoru

ZM, izstrādājot un īstenojot lauksaimniecības un lauku attīstības politiku, konsultējas ar nozares nevalstiskajām organizācijām, regulāri piedalās LOŠP, biedrības „Zemnieku saeima”, Latvijas Lauksaimniecības kooperatīvu asociācijas, Lauksaimniecības statūtsabiedrību asociācijas, Latvijas Bioloģiskās lauksaimniecības asociācijas, Latvijas Jauno zemnieku kluba, Latvijas Zemnieku federācijas, Lauksaimnieku apvienības, Latvijas šķirnes dzīvnieku audzētāju asociāciju un citu nevalstisku organizāciju organizētās sanāksmēs, semināros, konferencēs, valdes sēdēs un citos organizētos pasākumos, lai informētu par aktualitātēm valsts un ES atbalsta un nozaru attīstības jomā, kā arī lai atbildētu uz nevalstisko organizāciju uzdotiem jautājumiem.

Izstrādājot normatīvos aktus, meža nozares jautājumos ZM konsultējas un sadarbojas ar Latvijas dabas fondu, Pasaules dabas fondu, Meža īpašnieku biedrību un citām nevalstiskām organizācijām. Tāpat sadarbība notika arī ar Latvijas pašvaldību savienību. Meža konsultatīvā padome ir konsultatīva un koordinējoša institūcija, kuras darbības mērķis ir veicināt līdzsvarotas meža nozares politikas veidošanu un īstenošanu Latvijā. Padomes priekšsēdētājs ir zemkopības ministrs un tās sastāvā kopš

2006. gada ir Latvijas Meža īpašnieku biedrība, kas ir nevalstiska organizācija. Padomei ir vairāki uzdevumi, t.sk. nodrošināt informatīvo saikni starp meža nozares nevalstiskajām organizācijām un ZM, sniedzot priekšlikumus padomē pārstāvēto valsts institūciju un meža nozares nevalstisko organizāciju sadarbības pilnveidei. Arī Meža attīstības fonda un Medību saimniecības attīstības fonda, kuru padomes vada zemkopības ministrs, konsultatīvajā padomēs ir nevalstisko organizāciju pārstāvji.

Zivsaimniecības konsultatīvā padome (turpmāk – ZKP) ir konsultatīva un koordinējoša institūcija, kuras darbības mērķis ir veidot līdzsvarotu zivsaimniecības attīstības politiku un saskaņot valsts un nevalstisko organizāciju viedokļus par zivsaimniecības politikas īstenošanu. ZKP darbojas saskaņā ar MK 2005.gada 25.janvāra noteikumiem Nr.62 „Zivsaimniecības konsultatīvās padomes nolikums”. ZKP sastāvā ir valsts un zivsaimniecības organizāciju pārstāvji. 2014.g. notikušas četras sēdes, kurās skatīti dažādi nozares jautājumi, t.sk. nozvejas limitu sadales principu pielietošana, nozvejas iespējas Baltijas jūrā, par Rīcības programmu zivsaimniecības attīstībai 2014.-2020.gadam u.c. Izstrādājot normatīvos aktus un citus politikas dokumentus zivsaimniecības jomā, ZM arī konsultējas ar nozares nevalstiskajām organizācijām. Arī Zivju fonda padomes, kurai 2014.g. bija astoņas sēdes, sastāvā ir nevalstisko organizāciju pārstāvji. 2014.gada 9.decembrī ar zemkopības ministra rīkojumu Nr.212 tika izveidots Latvijas iekšējo un jūras piekrastes ūdeņu resursu ilgtspējīgas izmantošanas pārvaldības konsultatīvās padomes sastāvs. Tajā darbojas ir valsts un nevalstisko organizāciju pārstāvji. Minētā padome ir padomdevēja institūcija, kuras darbības mērķis ir veicināt biedrību un nodibinājumu, kā arī citu organizāciju sadarbību ar valsts pārvaldes un pašvaldību institūcijām un to līdzdalību Latvijas iekšējo un jūras piekrastes ūdeņu resursu ilgtspējīgas izmantošanas un pārvaldības politikas izstrādē un īstenošanā. Padomei 2014.gadā notika viena sēde.

Izstrādājot normatīvos aktus un citus politikas dokumentus (tostarp Latvijas pozīcijas ES normatīvo aktu izstrādes procesā) pārtikas, dzīvnieku barības un veterināro zāļu aprites jomā, veterinārmedicīnā, dzīvnieku tirdzniecības, aizsardzības un labturības jomā, tostarp par robežkontroles jautājumiem, starpinstitūciju darba grupu darbības ietvaros ZM konsultējas ar Lauksaimnieku organizāciju sadarbības padomei un Zemnieku saeimu, kā arī attiecīgās nozares nevalstiskajām organizācijām:

- pārtikas drošuma, kvalitātes un higiēnas jomā – Latvijas Pārtikas uzņēmumu federācija, „Latvijas Dārznieks”, Latvijas Augļkopju asociācija, Latvijas Piensaimnieku Centrālā Savienība, Latvijas Pārtikas tirgotāju asociācija, Latvijas tirgotāju asociācija, Latvijas Lauksaimniecības kooperatīvu asociācija, Latvijas maiznieku biedrība, Latvijas Biškopības biedrība, Latvijas Gaļas ražotāju un pārstrādātāju asociācija, Latvijas Tirgu savienība, Latvijas viesnīcu un restorānu asociācija, Lauku ceļotājs, Pārtikas amatnieku biedrība, Izglītības iestāžu ēdinātāju asociācijas, Latvijas cūku audzētāju asociācija, Latvijas Aitu audzētāju asociācija, Miesnieku un gaļas tirgotāju biedrība 2010, Latvijas Gaļas liellopu audzētāju asociācija;
- dzīvnieku veselības, slimību apkarošanas, veterināro zāļu, antimikrobiālās rezistences un veterināro zāļu atliekvielu jomā – Latvijas Veterinārārstu biedrība, Latvijas Veterināro Zāļu Lieltirgotavu Asociācija, Latvijas Biškopības biedrība u.c.;
- dzīvnieku tirdzniecības, labturības un barības aprites jomā – Latvijas Veterinārārstu biedrība, Galvenās Lauksaimniecības Atbalsta Konsultācijas, DzīvniekuSOS, Dzīvnieku pansija „Ulubele”, Kaķu mīļotāju klubu „Cat’s Meow” un „Selēna”, Latvijas Kinoloģiskā federācija, SIA „Aivara Borovkova

juridiskais birojs „AB Grupa”, Dzīvnieku drauga fonds un Latvijas Dzīvnieku barības ražotāju un tirgotāju asociācija. Kā katru gadu sadarbībā ar Latvijas Dzīvnieku barības ražotāju un tirgotāju asociāciju notika informatīva sanāksme par aktuālajiem jautājumiem dzīvnieku barības jomā;

- biotehnoloģiju jomā – Latvijas Bioloģiskās lauksaimniecības asociācija;
- pārtikas nekaitīguma jomā – Veselīga uztura speciālistu asociācija, Inovatīvo biomedicīnas tehnoloģiju institūts, Latvijas Pārtikas tirgotāju asociācija, Latvijas diētas ārstu asociācija, Latvijas Pārtikas uzņēmumu federācija, Starptautisko inovatīvo farmaceitisko firmu asociācija, Latvijas Patentbrīvo medikamentu asociācija, Aptieku attīstības biedrība, Latvijas Uzturzinātnes speciālistu biedrība un Latvijas Diētas un uztura speciālistu asociācija.

2014.gadā notika 4 sanāksmes, kurās ZM sadarbībā ar Lauksaimnieku organizāciju sadarbības padomi, Zemnieku saeimu, Latvijas Lauksaimniecības kooperatīvu asociāciju, Latvijas Pārtikas uzņēmumu federāciju un nozaru asociācijām izstrādāja kritērijus nacionālās pārtikas kvalitātes shēmas produktiem. Veiksmīgas ražotāju, ZM un PVD sadarbības rezultātā, 2014.gadā tika nosūtīts biedrības „Siera klubs” sagatavotais pieteikums EK par produkta „Jāņu siers” reģistrāciju ES Garantēto tradicionālo īpatnību reģistrā.

MK 2014.gada noteikumos Nr.593 " Noteikumi par lauksaimniecības pakalpojumu kooperatīvo sabiedrību un mežsaimniecības pakalpojumu kooperatīvo sabiedrību atbilstības izvērtēšanu" ir noteikts, ka lauksaimniecības pakalpojumu kooperatīvo sabiedrību atbilstību izvērtē biedrība "Latvijas Lauksaimniecības kooperatīvu asociācija". ZM sagatavotais normatīvā akta projekts par lauksaimniecības pakalpojumu kooperatīvo sabiedrību un mežsaimniecības pakalpojumu kooperatīvo sabiedrību atbilstības izvērtēšanu paredz, ka atbilstīgu lauksaimniecības pakalpojumu kooperatīvo sabiedrību piena ražotāju organizāciju atzīšanas prasībām daļēji izvērtēs biedrība "Latvijas Lauksaimniecības kooperatīvu asociācija"

ZM ar 2014.gada 13.oktobra kārtību Nr.23 „Kārtība, kādā Zemkopības ministrijā un tās padotības iestādēs notiek Eiropas Savienības jautājumu koordinācija, dokumentu aprīte un ceļa, viesnīcas (naktsmītnes) izdevumu atmaksa, atbildīgajām amatpersonām dodoties uz ES Ministru padomes vai tās darba grupas sanāksmi” ir izveidotas 35 starpinstitūciju darba grupas, kurās ir iekļauti NVO pārstāvji. Starpinstitūciju darba grupās norisinās Latvijas nacionālo pozīciju saskaņošana par ES tiesību aktiem un citiem jautājumiem. Pastāvīgās konsultatīvās institūcijas ministrijā, kas darbojās 2014.gadā ir šādas:

- Lauksaimnieku nevalstisko organizāciju konsultatīvā padome
- Nacionālā augu šķirņu padome
- Augu veselības starpinstitūciju darba grupa
- Medību saimniecības attīstības fonda Konsultatīvā padome
- Meža attīstības fonda (MAF) konsultatīvā padome
- Meža konsultatīvā padome (MKP)
- Zivsaimniecības konsultatīvā padome
- Starpinstitūciju darba grupa ‘Zivsaimniecība’
- Latvijas iekšējo un jūras piekrastes ūdeņu resursu ilgspējīgas izmantošanas un pārvaldības konsultatīvā padome
- Rīcības programmas Eiropas Zivsaimniecības fonda atbalsta ieviešanai Latvijā 2007.-2013.gadam uzraudzības komiteja

- Rīcības programmas zivsaimniecības attīstībai 2014.-2020.gadam pagaidu uzraudzības komiteja
- Latvijas Lauku attīstības programmas 2014.-2020.gadam pagaidu uzraudzības komitejas
- Rīcības programmas Eiropas Zivsaimniecības fonda atbalsta ieviešanai Latvijā 2014.-2020.gadam pagaidu uzraudzības komiteja

Izstrādājot un īstenojot pārtikas nozares politiku, ZM konsultējas ar LPUF. ZM pirms normatīvo aktu projektu izsludināšanas valsts sekretāru sanāksmē nosūta tos LPUF atzinuma sniegšanai. LPUF regulāri tiekas ar zemkopības ministru, ZM valsts sekretāri un atbildīgajiem ministrijas speciālistiem, lai risinātu aktuālas pārtikas nozares problēmas, kā arī regulāri sniedz viedokli par jautājumiem, kas saistīti ar pārtikas ražošanas nozari, pārtikas produktu izplatīšanu, pārtikas produktu nekaitīgumu, kvalitāti, marķēšanu un citiem jautājumiem. Sadarbība starp ministriju un LPUF nodrošina arī jaunākās informācijas apmaiņu un profesionalitāti aktuālu jautājumu risināšanā. ZM sadarbojas ar Pārtikas nozares padomi (turpmāk – Padome), lai veicinātu konkurētspējīgas un ilgtspējīgas pārtikas nozares attīstību. Padome koordinē ar pārtikas nozari saistītos jautājumus, nodrošina pārtikas nozarei būtisku problēmu risināšanu, veicina pārtikas nozares attīstību, sekmējot tās konkurētspēju vietējā un starptautiskā tirgū, kā arī pārtikas produktu eksportu. Padomes sastāvā ir iekļauti kā valsts pārvaldes institūciju, tā arī lauksaimniecības, pārtikas ražotāju, tirgotāju un sabiedrības veselības organizāciju pārstāvji, kuru uzdevums ir izvērtēt ar pārtikas nozari saistītus jautājumus un sniegt par tiem viedokli, sniegt priekšlikumus par valsts politikas prioritātēm pārtikas nozarē, izvērtēt un sniegt viedokli par tiesību aktiem, to projektiem un attīstības plānošanas dokumentiem, kā arī plānotajiem pasākumiem, kas saistīti ar pārtikas nozari. Vienlaikus Padomes uzdevumos ietilps arī izvērtēt citu jomu ietekmi uz Latvijas pārtikas nozari. ZM izveidojusi darba grupu, kuras mērķis ir izstrādāt priekšlikumus veselīgas pārtikas ražošanas un patēriņa veicināšanai. Darba grupas sastāvā darbojās gan valsts institūciju pārstāvji, gan nevalstisko organizāciju - lauksaimnieku, pārtikas ražotāju, sabiedrības veselības organizāciju - pārstāvji.

5. ZEMKOPĪBAS MINISTRIJAS 2015. GADĀ PLĀNOTIE PASĀKUMI

Daļa no iepriekšējos gados jau uzsāktajiem darbiem tiks turpināti arī nākamajos gados, t.sk:

- normatīvo aktu sakārtošana integrētās augu aizsardzības un ģenētiski modificēto kultūraugu līdzāspastāvēšanas jomā;
- informācijas aprites nodrošināšana par sanitārajiem un fitosanitārajiem (SPS) jautājumiem ministrijā un padotības iestādēs atbilstoši Pasaules Tirdzniecības organizācijas Līgumam par sanitāro un fitosanitāro pasākumu piemērošanu un nodrošināt SPS nacionālā informācijas aprites punkta darbību;
- nodrošināt dalību ES Padomes Veterinārijas ekspertu (sabiedrības veselība) un Fitosanitāro ekspertu apvienotā darba grupa (F.21 A un F.19) par oficiālas kontroles regulas projektu;
- nodrošinot sabiedrības iesaistīšanu dzīvnieku labturības uzraudzībā;

- attīstīt pārtikas kvalitātes shēmas un pilnveidot prasības, lai veicinātu kvalitatīvu vietējo lauksaimniecības un pārtikas produktu ražošanu un sniegtu patērētājiem garantijas par saražotā produkta kvalitāti;
- mazināt administratīvo slogu uzņēmējiem un patērētājus nodrošināt ar nepieciešamo informāciju par pārtikas produktiem;
- aizsargāt Latviju no ĀCM izplatīšanās sadarbībā ar PVD ;
- nodrošināt Valsts Lauku tīkla t.sk. lauku attīstības konsultantu, un Valsts Zivsaimniecības sadarbības tīkla darbību;
- sagatavot un saskaņot nacionālos un ZM iekšējos normatīvos aktus, lai nodrošinātu efektīvu resora iestāžu darbību ELFLA un EZJF vadības un kontroles sistēmas nodrošināšanai;
- sagatavot un saskaņot nacionālos normatīvos aktus, lai nodrošinātu LAP 2014-2020 ieviešanu;
- veikt grozījumus LAP 2007-2013, lai nodrošinātu sekmīgu un LAP 2007-2013 ieviešanu un pieejamā finansējuma maksimālu apguvi;
- pārstāvēt Latvijas lauksaimniecības, pārtikas un zivsaimniecības nozares intereses ES un starptautiskās struktūrās, darba grupās un aktivitātēs, kā arī aktīvi iesaistīties KLP vienkāršošanas priekšlikumu izstrādē un to apspriešanā attiecībā uz ES tirgus regulējošajiem instrumentiem, lauksaimniecības produktu tirgus veicināšanu un tiešajiem maksājumiem;
- turpināt darbu pie ES-ASV divpusējā tirdzniecības līguma nosacījumu izvērtēšanas un nodrošināt nostājas sagatavošanu atbilstoši Latvijas lauksaimniecības un pārtikas nozares interesēm;
- turpināt AS „Latvijas Valsts meži” meža zemes iegādes programmu;
- nodrošināt sabiedrību ar aktuāliem datiem par meliorācijas sistēmām valstī un melioratīvās hidrometrijas datiem;
- nodrošināt Valsts Lauku tīkla t.sk. lauku attīstības konsultantu, un Valsts Zivsaimniecības sadarbības tīkla darbību;
- administratīvā sloga mazināšana ZM kompetences jomās;
- turpināt ES programmu skolu apgādei ar piena produktiem un augļiem un dārzeņiem („Skolas auglis un dārzeņi” un „Skolas piens”), kā arī tirgus veicināšanas programmu īstenošanu Latvijā,

2015. gadā kā galvenie ir uzskatāmi virkne uzdevumu un pasākumu ,t.sk:

- nodrošināt Latvijas Prezidentūras laikā ZM kompetences jautājumus;
- sagatavot un iesniegt EK informāciju par plānotajiem siltumnīcefekta gāzu emisiju ierobežošanas vai samazināšanas un CO2 piesaistes saglabāšanas vai palielināšanas pasākumiem mežsaimniecībā un lauksaimniecības zemes apsaimniekošanā;
- sagatavot nacionālo monitoringa ziņojumu FAO, par augu ģenētisko resursu otrā Globālā darbības plāna (Second Global Plan of Action for PGRFA) pasākumu ieviešanu Latvijā;
- izstrādāt Meliorācijas politikas pamatnostādnes, nosakot prioritāros pasākumus politikas īstenošanā.
- veikt analīzi, izstrādājot priekšlikumus, par a/s „Latvijas Valsts meži” stabilitu, ilgtspējīgu un prognozējamu dividendu politiku.

- pilnveidot normatīvos aktus, kas veicinātu ilgtspējīgu meža apsaimniekošanu, meža kapitāla vērtības pieaugumu, bioloģiskās un ainaviskās daudzveidības saglabāšanu.
- nodrošināt Valsts un valsts nozīmes meliorācijas sistēmu apsaimniekošanu, piesaistīt ES fondu līdzekļus sistēmu atjaunošanā un pārbūvē.
- sagatavot un iesniegt EK informāciju par plānotajiem siltumnīcefekta gāzu emisiju ierobežošanas vai samazināšanas un CO2 piesaistes saglabāšanas vai palielināšanas pasākumiem mežsaimniecībā un lauksaimniecības zemes apsaimniekošanā.
- nodrošināt valsts atbalstu zivju resursu saglabāšanai un ilgtspējīgas izmantošanas vajadzībām;
- ieviest jaunas politikas iniciatīvas un normatīvos aktus tiesību normu ieviešana, lai veicinātu zivju resursu ilgtspējīgu saglabāšanu un izmantošanu, t.sk. par prasībām privāto ezeru izmantošanai, kas pielāgoti mākslīgai zivju pavairošanai; par makšķerēšanu, zemūdens medībām un vēžošanu;
- nacionālo normatīvo aktu izstrāde, lai nodrošinātu EJZF atbalstu zivsaimniecība attīstībai;
- sagatavot Nacionālais rīcības plānu par antimikrobiālās rezistences ierobežošanu dzīvnieku veselības jomā;
- pārstrādāt normatīvo aktu, kas nosaka biodrošības pasākumu kopumu dzīvnieku turēšanas vietām, nosakot skaidri saprotamas un piemērojamas tiesību normas;
- veicināt Latvijā ražoto produktu iekļaušanu ES Aizsargātu ģeogrāfisko norāžu un Garantētu tradicionālo īpatnību produktu reģistros;
- nodrošināt EK lēmumu izpildi, lai mazinātu pārtikas krāpniecības gadījumus, veicinot godīgu konkurenci starp uzņēmējiem;
- sagatavot un saskaņot nacionālos un ZM iekšējos normatīvos aktus, lai nodrošinātu efektīvu resora iestāžu darbību ELFLA un EZJF vadības un kontroles sistēmas nodrošināšanai (t.sk. veikt grozījumus tajos nepieciešamības gadījumā);
- sagatavot un saskaņot nacionālos normatīvos aktus, lai nodrošinātu LAP 2014-2020 ieviešanu;
- veikt grozījumus LAP 2007-2013, lai nodrošinātu sekmīgu un LAP 2007-2013 ieviešanu un pieejamā finansējuma maksimālu apguvi;
- sadarbībā ar Latvijas Lauku konsultāciju un izglītības centru veicināt vietējās produkcijas noieta palielināšanu un “zaļo” iepirkumu principu ieviešanu, konsultējot vietējos ražotājus kopīga piedāvājuma iesniegšanai iepirkumos.

2015. gada plānotie sadarbības projekti ir šādi:

- Sadarbības (partnerības) līgums par Eiropas Ekonomikas zonas finanšu instrumenta 2009.-2014.gada perioda programmas „Nacionālā klimata politika” iepriekš noteiktā projekta „Nacionālās sistēmas pilnveidošana siltumnīcefekta gāzu inventarizācijai un ziņošanai par politikām, pasākumiem un prognozēm” īstenošanu un līdzfinansēšanu.
- Sadarbības (partnerības) līgums par Eiropas Ekonomikas zonas finanšu instrumenta 2009.-2014.gada perioda programmas „Nacionālā klimata politika” iepriekš noteiktā projekta „Priekšlikumu izstrāde Nacionālajai klimata pārmaiņu pielāgošanās stratēģijai, identificējot zinātniskos datus un

pasākumus pielāgošanās klimata pārmaiņām nodrošināšanai, kā arī veicot ietekmju un izmaksu novērtējumu” īstenošanu un līdzfinansēšanu.

Iestādes finanšu saistības 2015. gadā

Likuma “Par valsts budžetu 2015. gadam” pielikumā “Valsts budžeta ilgtermiņa saistību maksimāli pieļaujama apjoms” tiek atspoguļotas ilgtermiņa saistības, ko uzņēmusies valsts. Ilgtermiņa saistībās plānoti izdevumi ES politiku instrumentu un pārējās ārvalstu finanšu palīdzības līdzfinansēto un finansēto projektu un pasākumu īstenošanai, valsts pamatfunkciju īstenošanai - iemaksām starptautiskajās organizācijās un citām ilgtermiņa saistībām. 2015. gadā plānoto ilgtermiņa saistību apjoms kopā ar izmaiņām atbilstoši MK pieņemtajiem lēmumiem uz 03.07.2015., sasniedz 472 748 569 EUR, tai skaitā:

- Eiropas Reģionālās attīstības fonds 1 735 252 EUR;
- Eiropas Lauksaimniecības garantiju fonds 250 419 532 EUR;
- Eiropas Lauksaimniecības fonds lauku attīstībai 186 928 960 EUR;
- Eiropas Zivsaimniecības fonds 23 624 790 EUR;
- 3. mērķis “Eiropas teritoriālā sadarbība” 302 908 EUR;
- Citi ES politiku instrumenti 6 816 090 EUR;
- Eiropas Ekonomikas zonas finanšu instrumenta un Norvēģijas valdības divpusējā finanšu instrumenta finansēto programmu, projektu un pasākumu īstenošana 515 883 EUR;
- iemaksas starptautiskajās organizācijās 245 460 EUR;
- citas ilgtermiņa saistības 2 159 994 EUR.

6. SAĪSINĀJUMI

AAI – Augšņu agroķīmiskā izpēte
AAL – Augu aizsardzības līdzekļi
ALDG – Augsta līmeņa darba grupa
ALTUM - akciju sabiedrība „Attīstības finanšu institūcija „ALTUM”
BIOR - Pārtikas drošības, dzīvnieku veselības un vides zinātniskā institūta „BIOR”
CSP – Centrālās statistikas pārvalde
EK – Eiropas Komisija
ELFLA – Eiropas Lauksaimniecības fonds lauku attīstībai
ELGF – Eiropas Lauksaimniecības garantiju fonds
ELVGF – Eiropas Lauksaimniecības virzības un garantiju fonds
ERAF – Eiropas Reģionālās attīstības fonds
ES – Eiropas Savienība
ESF – Eiropas Sociālais fonds
EZF – Eiropas Zivsaimniecības fonds
EJZF – Eiropas Jūrlietu un zivsaimniecības fonds
ĢIS – ģeogrāfiskās informācijas sistēmas
ĢMO - ģenētiski modificētie organismi
IKP – iekšzemes kopprodukts
IVS – integrētā vadības sistēma
KLP – Kopējā lauksaimniecības politika
KNAB – Korupcijas novēršanas un apkarošanas birojs
LAD – Lauku atbalsta dienests
LAP – Lauku attīstības programma
LAF - Lauku attīstības fonds
LDC – Lauksaimniecības datu centrs
LOSP – Lauksaimnieku organizāciju sadarbības padome
LPS – Latvijas Pašvaldību savienība
LPUF – Latvijas Pārtikas uzņēmumu federācija
LVL – Latvijas valsts valūta (lats)
LLKC – SIA „Latvijas Lauku konsultāciju un izglītības centrs”
LZIKIS – valsts informācijas sistēma „Latvijas Zivsaimniecības integrētā kontroles un informācijas sistēma”
MK – Ministru kabinets
ML – mēslošanas līdzekļi
NPKS - Nacionālā pārtikas kvalitātes shēma
PVD – Pārtikas un veterinārais dienests
PVTM – papildu valsts tiešie maksājumi
SUDAT – Lauku saimniecību uzskaites datu tīkls
VAAD – Valsts augu aizsardzības dienests
VLT – Valsts Lauku tīkls
VPM – vienotā platības maksājuma shēma
ZM – Zemkopības ministrija
ZST – Zivsaimniecības sadarbības tīkls

Budžeta programmu un apakšprogrammu finanšu līdzekļu izlietojums

(eiro)

Nr.p.k.	Finansiālie rādītāji	2013.gada izpilde	2014.gadā	
			Apstiprināts likumā	Izpilde
20.00.00.	Pārtikas drošība un kvalitāte, dzīvnieku veselība			
1.	Finanšu resursi izdevumu segšanai (kopā)	9 953 950	11 174 424	10 833 341
1.1.	dotācijas	7 198 115	8 033 829	8 033 829
1.2.	maksas pakalpojumiem un citi pašu ieņēmumi	2 755 835	3 140 595	2 799 512
1.3.	ārvalstu finanšu palīdzība			
1.4.	ziedojumi un dāvinājumi			
2.	Izdevumi (kopā)	9 971 210	11 206 925	10 807 036
2.1.	uzturēšanas izdevumi (kopā)	9 878 454	10 826 785	10 426 963
2.1.1.	kārtējie izdevumi	9 267 782	9 931 538	9 531 716
2.1.2.	procentu izdevumi			
2.1.3.	subsīdijas, dotācijas un sociālie pabalsti			
2.1.4.	kārtējie maksājumi Eiropas Kopienas budžetā un starptautiskā sadarbība			
2.1.5.	uzturēšanas izdevumu transferti	610 672	895 247	895 247
2.2.	izdevumi kapitālieguldījumiem	92 756	380 140	380 073
20.01.00.	Pārtikas drošības un veterinārmedicīnas valsts uzraudzība un kontrole			
1.	Finanšu resursi izdevumu segšanai (kopā)	9 343 278	10 279 177	9 938 094
1.1.	dotācijas	6 587 443	7 138 582	7 138 582
1.2.	maksas pakalpojumiem un citi pašu ieņēmumi	2 755 835	3 140 595	2 799 512

Nr.p.k.	Finansiālie rādītāji	2013.gada izpilde	2014.gadā	
			Apstiprināts likumā	Izpilde
1.3.	ārvalstu finanšu palīdzība			
1.4.	ziedojumi un dāvinājumi			
2.	Izdevumi (kopā)	9 360 537	10 311 678	9 911 789
2.1.	uzturēšanas izdevumi (kopā)	9 267 782	9 931 538	9 531 716
2.1.1.	kārtējie izdevumi	9 267 782	9 931 538	9 531 716
2.1.2.	procentu izdevumi			
2.1.3.	subsīdijas, dotācijas un sociālie pabalsti			
2.1.4.	kārtējie maksājumi Eiropas Kopienas budžetā un starptautiskā sadarbība			
2.1.5.	uzturēšanas izdevumu transferti			
2.2.	izdevumi kapitālieguldījumiem	92 756	380 140	380 073
20.02.00.	Pārtikas aprites un veterinārmedicīnas valsts uzraudzības laboratoriskie izmeklējumi			
1.	Finanšu resursi izdevumu segšanai (kopā)	610 672	895 247	895 247
1.2.	dotācijas	610 672	895 247	895 247
1.3.	maksas pakalpojumiem un citi pašu ieņēmumi			
1.4.	ārvalstu finanšu palīdzība			
2.	Izdevumi (kopā)	610 672	895 247	895 247
2.1.	uzturēšanas izdevumi (kopā)			
2.1.1.	kārtējie izdevumi			
2.1.2.	procentu izdevumi			
2.1.3.	subsīdijas, dotācijas un sociālie pabalsti			
2.1.4.	kārtējie maksājumi Eiropas Kopienas budžetā un starptautiskā sadarbība			
2.1.5.	uzturēšanas izdevumu transferti	610 672	895 247	895 247
2.2.	izdevumi kapitālieguldījumiem			

Nr.p.k.	Finansiālie rādītāji	2013.gada izpilde	2014.gadā	
			Apstiprināts likumā	Izpilde
21.00.00.	Valsts atbalsts lauksaimniecības un lauku attīstībai, sabiedriskā finansējuma administrēšana un valsts uzraudzība lauksaimniecībā			
1.	Finanšu resursi izdevumu segšanai (kopā)	24 856 368	39 121 406	39 157 400
1.1.	dotācijas	22 286 495	36 816 330	36 555 848
1.2.	maksas pakalpojumiem un citi pašu ieņēmumi	2 569 873	2 305 076	2 601 552
1.3.	ārvalstu finanšu palīdzība			
1.4.	ziedojumi un dāvinājumi			
2.	Izdevumi (kopā)	24 621 848	39 837 089	39 177 407
2.1.	uzturēšanas izdevumi (kopā)	23 747 446	38 313 202	37 653 581
2.1.1.	kārtējie izdevumi	15 318 738	16 144 577	15 884 682
2.1.2.	procentu izdevumi			
2.1.3.	subsīdijas, dotācijas un sociālie pabalsti	6 829 564	22 008 242	21 608 616
2.1.4.	kārtējie maksājumi Eiropas Kopienas budžetā un starptautiskā sadarbība			
2.1.5.	uzturēšanas izdevumu transferti	1 599 144	160 383	160 283
2.2.	izdevumi kapitālieguldījumiem	874 402	1 523 887	1 523 826
21.01.00.	Valsts atbalsts lauksaimniecības un lauku attīstībai			
1.	Finanšu resursi izdevumu segšanai (kopā)	9 617 107	23 140 832	22 947 223
1.1.	dotācijas	9 617 107	23 140 832	22 947 223
1.2.	maksas pakalpojumiem un citi pašu ieņēmumi			
1.3.	ārvalstu finanšu palīdzība			
1.4.	ziedojumi un dāvinājumi			
2.	Izdevumi (kopā)	9 617 107	23 140 832	22 947 223
2.1.	uzturēšanas izdevumi (kopā)	9 423 105	22 883 227	22 689 618
2.1.1.	kārtējie izdevumi	1 201 897	1 130 407	1 126 917

Nr.p.k.	Finansiālie rādītāji	2013.gada izpilde	2014.gadā	
			Apstiprināts likumā	Izpilde
2.1.2.	procentu izdevumi			
2.1.3.	subsīdijas, dotācijas un sociālie pabalsti	6 777 833	21 748 206	21 558 187
2.1.4.	kārtējie maksājumi Eiropas Kopienas budžetā un starptautiskā sadarbība			
2.1.5.	uzturēšanas izdevumu transferti	1 443 375	4 614	4 514
2.2.	izdevumi kapitālieguldījumiem	194 001	257 605	257 605
21.02.00.	Sabiedriskā finansējuma administrēšana un valsts uzraudzība lauksaimniecībā			
1.	Finanšu resursi izdevumu segšanai (kopā)	15 234 565	15 771 506	16 210 177
1.1.	dotācijas	12 669 389	13 608 717	13 608 625
1.2.	maksas pakalpojumiem un citi pašu ieņēmumi	2 565 176	2 162 789	2 601 552
1.3.	ārvalstu finanšu palīdzība			
1.4.	ziedojumi un dāvinājumi			
2.	Izdevumi (kopā)	14 998 597	16 481 808	16 225 342
2.1.	uzturēšanas izdevumi (kopā)	14 318 197	15 215 526	14 959 121
2.1.1.	kārtējie izdevumi	14 116 841	15 014 170	14 757 765
2.1.2.	procentu izdevumi			
2.1.3.	subsīdijas, dotācijas un sociālie pabalsti	45 587	45 587	45 587
2.1.4.	kārtējie maksājumi Eiropas Kopienas budžetā un starptautiskā sadarbība			
2.1.5.	uzturēšanas izdevumu transferti	155 769	155 769	155 769
2.2.	izdevumi kapitālieguldījumiem	680 400	1 266 282	1 266 221
21.07.00.	Lauksaimniecības risku fonds			
1.	Finanšu resursi izdevumu segšanai (kopā)	4 697	142 287	0
1.1.	dotācijas			

Nr.p.k.	Finansiālie rādītāji	2013.gada izpilde	2014.gadā	
			Apstiprināts likumā	Izpilde
1.2.	maksas pakalpojumiem un citi pašu ieņēmumi	4 697	142 287	0
1.3.	ārvalstu finanšu palīdzība			
1.4.	ziedojumi un dāvinājumi			
2.	Izdevumi (kopā)	6 144	147 668	4 842
2.1.	uzturēšanas izdevumi (kopā)	6 144	147 668	4 842
2.1.1.	kārtējie izdevumi			
2.1.2.	procentu izdevumi			
2.1.3.	subsīdijas, dotācijas un sociālie pabalsti	6 144	147 668	4 842
2.1.4.	kārtējie maksājumi Eiropas Kopienas budžetā un starptautiskā sadarbība			
2.1.5.	uzturēšanas izdevumu transferti			
2.2.	izdevumi kapitālieguldījumiem			
21.09.00.	Kredītprocentu likmju pieauguma kompensācija valsts akciju sabiedrībai "Lauku attīstības fonds"			
1.	Finanšu resursi izdevumu segšanai (kopā)	0	66 781	0
1.1.	dotācijas	0	66 781	0
1.2.	maksas pakalpojumiem un citi pašu ieņēmumi			
1.3.	ārvalstu finanšu palīdzība			
1.4.	ziedojumi un dāvinājumi			
2.	Izdevumi (kopā)	0	66 781	0
2.1.	uzturēšanas izdevumi (kopā)	0	66 781	0
2.1.1.	kārtējie izdevumi			
2.1.2.	procentu izdevumi			
2.1.3.	subsīdijas, dotācijas un sociālie pabalsti	0	66 781	0
2.1.4.	kārtējie maksājumi Eiropas Kopienas budžetā un starptautiskā sadarbība			
2.1.5.	uzturēšanas izdevumu transferti			

Nr.p.k.	Finansiālie rādītāji	2013.gada izpilde	2014.gadā	
			Apstiprināts likumā	Izpilde
2.2.	izdevumi kapitālieguldījumiem			
22.00.00.	Cilvēkresursu attīstība			
1.	Finanšu resursi izdevumu segšanai (kopā)	7 950 151	7 665 576	7 665 576
1.1.	dotācijas	7 665 577	7 665 576	7 665 576
1.2.	maksas pakalpojumiem un citi pašu ieņēmumi			
1.3.	ārvalstu finanšu palīdzība			
1.4.	ziedojumi un dāvinājumi			
1.5.	transferti	284 574	0	0
2.	Izdevumi (kopā)	7 950 151	7 665 576	7 665 576
2.1.	uzturēšanas izdevumi (kopā)	7 950 151	7 665 576	7 665 576
2.1.1.	kārtējie izdevumi			
2.1.2.	procentu izdevumi			
2.1.3.	subsīdijas, dotācijas un sociālie pabalsti	434 487	149 912	149 912
2.1.4.	kārtējie maksājumi Eiropas Kopienas budžetā un starptautiskā sadarbība			
2.1.5.	uzturēšanas izdevumu transferti	7 515 664	7 515 664	7 515 664
2.2.	izdevumi kapitālieguldījumiem			
22.02.00.	Augstākā izglītība			
1.	Finanšu resursi izdevumu segšanai (kopā)	7 515 664	7 515 664	7 515 664
1.1.	dotācijas	7 515 664	7 515 664	7 515 664
1.2.	maksas pakalpojumiem un citi pašu ieņēmumi			
1.3.	ārvalstu finanšu palīdzība			
1.4.	ziedojumi un dāvinājumi			
2.	Izdevumi (kopā)	7 515 664	7 515 664	7 515 664
2.1.	uzturēšanas izdevumi (kopā)	7 515 664	7 515 664	7 515 664

Nr.p.k.	Finansiālie rādītāji	2013.gada izpilde	2014.gadā	
			Apstiprināts likumā	Izpilde
2.1.1.	kārtējie izdevumi			
2.1.2.	procentu izdevumi			
2.1.3.	subsīdijas, dotācijas un sociālie pabalsti			
2.1.4.	kārtējie maksājumi Eiropas Kopienas budžetā un starptautiskā sadarbība			
2.1.5.	uzturēšanas izdevumu transferti	7 515 664	7 515 664	7 515 664
2.2.	izdevumi kapitālieguldījumiem			
22.05.00.	Dotācija SIA "Latvijas Lauku konsultāciju un izglītības centrs" informācijas analīzes un apmaiņas sistēmai			
1.	Finanšu resursi izdevumu segšanai (kopā)	434 487	149 912	149 912
1.1.	dotācijas	149 912	149 912	149 912
1.2.	maksas pakalpojumiem un citi pašu ieņēmumi			
1.3.	ārvalstu finanšu palīdzība			
1.4.	ziedojumi un dāvinājumi			
1.5.	transferti	284 574	0	0
2.	Izdevumi (kopā)	434 487	149 912	149 912
2.1.	uzturēšanas izdevumi (kopā)	434 487	149 912	149 912
2.1.1.	kārtējie izdevumi			
2.1.2.	procentu izdevumi			
2.1.3.	subsīdijas, dotācijas un sociālie pabalsti	434 487	149 912	149 912
2.1.4.	kārtējie maksājumi Eiropas Kopienas budžetā un starptautiskā sadarbība			
2.1.5.	uzturēšanas izdevumu transferti			
2.2.	izdevumi kapitālieguldījumiem			
24.00.00.	Meža resursu ilgtspējības saglabāšana			
1.	Finanšu resursi izdevumu segšanai (kopā)	15 364 656	12 800 643	12 911 510
1.1.	dotācijas	12 719 774	12 404 484	12 403 621

Nr.p.k.	Finansiālie rādītāji	2013.gada izpilde	2014.gadā	
			Apstiprināts likumā	Izpilde
1.2.	maksas pakalpojumiem un citi pašu ieņēmumi	2 644 882	396 159	507 889
1.3.	ārvalstu finanšu palīdzība			
1.4.	ziedojumi un dāvinājumi			
2.	Izdevumi (kopā)	15 309 678	13 024 968	13 024 105
2.1.	uzturēšanas izdevumi (kopā)	13 409 084	12 247 816	12 246 953
2.1.1.	kārtējie izdevumi	12 897 391	11 736 011	11 736 011
2.1.2.	procentu izdevumi			
2.1.3.	subsīdijas, dotācijas un sociālie pabalsti	198 492	200 343	199 480
2.1.4.	kārtējie maksājumi Eiropas Kopienas budžetā un starptautiskā sadarbība			
2.1.5.	uzturēšanas izdevumu transferti	313 201	311 462	311 462
2.2.	izdevumi kapitālieguldījumiem	1 900 594	777 152	777 152
24.01.00.	Meža resursu valsts uzraudzība			
1.	Finanšu resursi izdevumu segšanai (kopā)	14 852 963	12 288 838	12 400 568
1.1.	dotācijas	12 208 081	11 892 679	11 892 679
1.2.	maksas pakalpojumiem un citi pašu ieņēmumi	2 644 882	396 159	507 889
1.3.	ārvalstu finanšu palīdzība			
1.4.	ziedojumi un dāvinājumi			
2.	Izdevumi (kopā)	14 797 985	12 513 163	12 513 163
2.1.	uzturēšanas izdevumi (kopā)	12 897 391	11 736 011	11 736 011
2.1.1.	kārtējie izdevumi	12 897 391	11 736 011	11 736 011
2.1.2.	procentu izdevumi			
2.1.3.	subsīdijas, dotācijas un sociālie pabalsti			
2.1.4.	kārtējie maksājumi Eiropas Kopienas budžetā un starptautiskā sadarbība			
2.1.5.	uzturēšanas izdevumu transferti			

Nr.p.k.	Finansiālie rādītāji	2013.gada izpilde	2014.gadā	
			Apstiprināts likumā	Izpilde
2.2.	izdevumi kapitālieguldījumiem	1 900 594	777 152	777 152
24.02.00.	Valsts atbalsta pasākumi meža nozarē			
1.	Finanšu resursi izdevumu segšanai (kopā)	511 693	511 805	510 942
1.1.	dotācijas	511 693	511 805	510 942
1.2.	maksas pakalpojumiem un citi pašu ieņēmumi			
1.3.	ārvalstu finanšu palīdzība			
1.4.	ziedojumi un dāvinājumi			
2.	Izdevumi (kopā)	511 693	511 805	510 942
2.1.	uzturēšanas izdevumi (kopā)	511 693	511 805	510 942
2.1.1.	kārtējie izdevumi			
2.1.2.	procentu izdevumi			
2.1.3.	subsīdijas, dotācijas un sociālie pabalsti	198 492	200 343	199 480
2.1.4.	kārtējie maksājumi Eiropas Kopienas budžetā un starptautiskā sadarbība			
2.1.5.	uzturēšanas izdevumu transferti	313 201	311 462	311 462
2.2.	izdevumi kapitālieguldījumiem			
25.00.00.	Zivju resursu ilgtspējības saglabāšana			
1.	Finanšu resursi izdevumu segšanai (kopā)	1 259 018	1 543 067	1 533 126
1.1.	dotācijas	1 259 018	1 543 067	1 533 126
1.2.	maksas pakalpojumiem un citi pašu ieņēmumi			
1.3.	ārvalstu finanšu palīdzība			
1.4.	ziedojumi un dāvinājumi			
2.	Izdevumi (kopā)	1 259 018	1 543 067	1 533 126
2.1.	uzturēšanas izdevumi (kopā)	1 222 159	1 489 772	1 481 151
2.1.1.	kārtējie izdevumi	5 118	7 483	3 953
2.1.2.	procentu izdevumi			

Nr.p.k.	Finansiālie rādītāji	2013.gada izpilde	2014.gadā	
			Apstiprināts likumā	Izpilde
2.1.3.	subsīdijas, dotācijas un sociālie pabalsti	59 970	76 789	76 789
2.1.4.	kārtējie maksājumi Eiropas Kopienas budžetā un starptautiskā sadarbība			
2.1.5.	uzturēšanas izdevumu transferti	1 157 071	1 405 500	1 400 409
2.2.	izdevumi kapitālieguldījumiem	36 859	53 295	51 975
25.01.00.	Zivju izmantošanas regulēšana, atražošana un izpēte			
1.	Finanšu resursi izdevumu segšanai (kopā)	970 542	1 013 364	1 013 364
1.1.	dotācijas	970 542	1 013 364	1 013 364
1.2.	maksas pakalpojumiem un citi pašu ieņēmumi			
1.3.	ārvalstu finanšu palīdzība			
1.4.	ziedojumi un dāvinājumi			
2.	Izdevumi (kopā)	970 542	1 013 364	1 013 364
2.1.	uzturēšanas izdevumi (kopā)	933 683	976 369	976 369
2.1.1.	kārtējie izdevumi			
2.1.2.	procentu izdevumi			
2.1.3.	subsīdijas, dotācijas un sociālie pabalsti			
2.1.4.	kārtējie maksājumi Eiropas Kopienas budžetā un starptautiskā sadarbība			
2.1.5.	uzturēšanas izdevumu transferti	933 683	976 369	976 369
2.2.	izdevumi kapitālieguldījumiem	36 859	36 995	36 995
25.02.00.	Zivju fonds			
1.	Finanšu resursi izdevumu segšanai (kopā)	288 476	529 703	519 762
1.1.	dotācijas	288 476	529 703	519 762
1.2.	maksas pakalpojumiem un citi pašu ieņēmumi			
1.3.	ārvalstu finanšu palīdzība			

Nr.p.k.	Finansiālie rādītāji	2013.gada izpilde	2014.gadā	
			Apstiprināts likumā	Izpilde
1.4.	ziedojumi un dāvinājumi			
2.	Izdevumi (kopā)	288 476	529 703	519 762
2.1.	uzturēšanas izdevumi (kopā)	288 476	513 403	504 782
2.1.1.	kārtējie izdevumi	5 118	7 483	3 953
2.1.2.	procentu izdevumi			
2.1.3.	subsīdijas, dotācijas un sociālie pabalsti	59 970	76 789	76 789
2.1.4.	kārtējie maksājumi Eiropas Kopienas budžetā un starptautiskā sadarbība			
2.1.5.	uzturēšanas izdevumu transferti	223 388	429 131	424 040
2.2.	izdevumi kapitālieguldījumiem	0	16 300	14 980
26.00.00.	Zemes resursu ilgtspējības saglabāšana			
1.	Finanšu resursi izdevumu segšanai (kopā)	2 402 943	2 331 799	2 331 799
1.1.	dotācijas	2 402 943	2 331 799	2 331 799
1.2.	maksas pakalpojumiem un citi pašu ieņēmumi			
1.3.	ārvalstu finanšu palīdzība			
1.4.	ziedojumi un dāvinājumi			
2.	Izdevumi (kopā)	2 402 943	2 331 799	2 331 799
2.1.	uzturēšanas izdevumi (kopā)	2 402 943	2 331 799	2 331 799
2.1.1.	kārtējie izdevumi			
2.1.2.	procentu izdevumi			
2.1.3.	subsīdijas, dotācijas un sociālie pabalsti	2 402 943	2 331 799	2 331 799
2.1.4.	kārtējie maksājumi Eiropas Kopienas budžetā un starptautiskā sadarbība			
2.1.5.	uzturēšanas izdevumu transferti			
2.2.	izdevumi kapitālieguldījumiem			
26.02.00.	Meliorācijas kadastra uzturēšana, valsts meliorācijas sistēmu un valsts nozīmes meliorācijas sistēmu ekspluatācija un uzturēšana			

Nr.p.k.	Finansiālie rādītāji	2013.gada izpilde	2014.gadā	
			Apstiprināts likumā	Izpilde
1.	Finanšu resursi izdevumu segšanai (kopā)	2 402 943	2 331 799	2 331 799
1.1.	dotācijas	2 402 943	2 331 799	2 331 799
1.2.	maksas pakalpojumiem un citi pašu ieņēmumi			
1.3.	ārvalstu finanšu palīdzība			
1.4.	ziedojumi un dāvinājumi			
2.	Izdevumi (kopā)	2 402 943	2 331 799	2 331 799
2.1.	uzturēšanas izdevumi (kopā)	2 402 943	2 331 799	2 331 799
2.1.1.	kārtējie izdevumi			
2.1.2.	procentu izdevumi			
2.1.3.	subsīdijas, dotācijas un sociālie pabalsti	2 402 943	2 331 799	2 331 799
2.1.4.	kārtējie maksājumi Eiropas Kopienas budžetā un starptautiskā sadarbība			
2.1.5.	uzturēšanas izdevumu transferti			
2.2.	izdevumi kapitālieguldījumiem			
27.00.00.	Augu veselība un augu aprītes uzraudzība			
1.	Finanšu resursi izdevumu segšanai (kopā)	3 371 409	4 053 099	3 875 897
1.1.	dotācijas	2 229 038	2 640 517	2 640 517
1.2.	maksas pakalpojumiem un citi pašu ieņēmumi	1 142 371	1 379 856	1 202 654
1.3.	ārvalstu finanšu palīdzība			
1.4.	ziedojumi un dāvinājumi			
1.5.	transferti	0	32 726	32 726
2.	Izdevumi (kopā)	3 339 722	4 108 861	3 795 824
2.1.	uzturēšanas izdevumi (kopā)	3 159 446	3 663 406	3 350 369
2.1.1.	kārtējie izdevumi	3 159 446	3 663 406	3 350 369
2.1.2.	procentu izdevumi			
2.1.3.	subsīdijas, dotācijas un sociālie pabalsti			

Nr.p.k.	Finansiālie rādītāji	2013.gada izpilde	2014.gadā	
			Apstiprināts likumā	Izpilde
2.1.4.	kārtējie maksājumi Eiropas Kopienas budžetā un starptautiskā sadarbība			
2.1.5.	uzturēšanas izdevumu transferti			
2.2.	izdevumi kapitālieguldījumiem	180 276	445 455	445 455
28.00.00.	Politikas plānošana, īstenošana un uzraudzība			
1.	Finanšu resursi izdevumu segšanai (kopā)	6 247 338	0	0
1.1.	dotācijas	6 247 338	0	0
1.2.	maksas pakalpojumiem un citi pašu ieņēmumi			
1.3.	ārvalstu finanšu palīdzība			
1.4.	ziedojumi un dāvinājumi			
2.	Izdevumi (kopā)	6 247 338	0	0
2.1.	uzturēšanas izdevumi (kopā)	6 245 572	0	0
2.1.1.	kārtējie izdevumi	6 000 112	0	0
2.1.2.	procentu izdevumi			
2.1.3.	subsīdijas, dotācijas un sociālie pabalsti			
2.1.4.	kārtējie maksājumi Eiropas Kopienas budžetā un starptautiskā sadarbība	245 460	0	0
2.1.5.	uzturēšanas izdevumu transferti			
2.2.	izdevumi kapitālieguldījumiem	1 766	0	0
96.00.00.	Latvijas prezidentūras Eiropas Savienības Padomē nodrošināšana 2015. gadā			
1.	Finanšu resursi izdevumu segšanai (kopā)	431 338	1 924 893	1 434 477
1.1.	dotācijas	431 338	1 924 893	1 434 477
1.2.	maksas pakalpojumiem un citi pašu ieņēmumi			
1.3.	ārvalstu finanšu palīdzība			
1.4.	ziedojumi un dāvinājumi			

Nr.p.k.	Finansiālie rādītāji	2013.gada izpilde	2014.gadā	
			Apstiprināts likumā	Izpilde
2.	Izdevumi (kopā)	431 338	1 924 893	1 434 477
2.1.	uzturēšanas izdevumi (kopā)	413 199	1 858 046	1 368 364
2.1.1.	kārtējie izdevumi	413 199	1 852 559	1 362 877
2.1.2.	procentu izdevumi			
2.1.3.	subsīdijas, dotācijas un sociālie pabalsti			
2.1.4.	kārtējie maksājumi Eiropas Kopienas budžetā un starptautiskā sadarbība			
2.1.5.	uzturēšanas izdevumu transferti	0	5 487	5 487
2.2.	izdevumi kapitālieguldījumiem	18 139	66 847	66 113
97.00.00.	Politikas plānošana, īstenošana un uzraudzība			
1.	Finanšu resursi izdevumu segšanai (kopā)	0	6 332 559	6 325 902
1.1.	dotācijas	0	6 332 559	6 325 902
1.2.	maksas pakalpojumiem un citi pašu ieņēmumi			
1.3.	ārvalstu finanšu palīdzība			
1.4.	ziedojumi un dāvinājumi			
2.	Izdevumi (kopā)	0	6 332 560	6 325 902
2.1.	uzturēšanas izdevumi (kopā)	0	6 234 450	6 227 858
2.1.1.	kārtējie izdevumi	0	5 978 190	5 971 598
2.1.2.	procentu izdevumi			
2.1.3.	subsīdijas, dotācijas un sociālie pabalsti			
2.1.4.	kārtējie maksājumi Eiropas Kopienas budžetā un starptautiskā sadarbība	0	256 260	256 260
2.1.5.	uzturēšanas izdevumu transferti			
2.2.	izdevumi kapitālieguldījumiem	0	98 110	98 044
99.00.00.	Līdzekļu neparedzētiem gadījumiem izlietojums			

Nr.p.k.	Finansiālie rādītāji	2013.gada izpilde	2014.gadā	
			Apstiprināts likumā	Izpilde
1.	Finanšu resursi izdevumu segšanai (kopā)	778 621	3 367 544	3 052 103
1.1.	dotācijas	778 621	3 367 544	3 052 103
1.2.	maksas pakalpojumiem un citi pašu ieņēmumi			
1.3.	ārvalstu finanšu palīdzība			
1.4.	ziedojumi un dāvinājumi			
2.	Izdevumi (kopā)	778 621	3 367 544	3 052 103
2.1.	uzturēšanas izdevumi (kopā)	778 621	3 367 544	3 052 103
2.1.1.	kārtējie izdevumi	210 071	933 925	675 226
2.1.2.	procentu izdevumi			
2.1.3.	subsīdijas, dotācijas un sociālie pabalsti	416 919	2 334 281	2 277 540
2.1.4.	kārtējie maksājumi Eiropas Kopienas budžetā un starptautiskā sadarbība	0	98 945	98 945
2.1.5.	uzturēšanas izdevumu transferti	151 631	393	392
2.2.	izdevumi kapitālieguldījumiem			
62.00.00.	Eiropas Reģionālās attīstības fonda (ERAF) projektu un pasākumu īstenošana			
1.	Finanšu resursi izdevumu segšanai (kopā)	66 129	1 482 693	32 621
1.1.	dotācijas	66 129	1 482 693	32 621
1.2.	maksas pakalpojumiem un citi pašu ieņēmumi			
1.3.	ārvalstu finanšu palīdzība			
1.4.	ziedojumi un dāvinājumi			
2.	Izdevumi (kopā)	66 129	1 482 693	32 621
2.1.	uzturēšanas izdevumi (kopā)			
2.1.1.	kārtējie izdevumi			
2.1.2.	procentu izdevumi			

Nr.p.k.	Finansiālie rādītāji	2013.gada izpilde	2014.gadā	
			Apstiprināts likumā	Izpilde
2.1.3.	subsīdijas, dotācijas un sociālie pabalsti			
2.1.4.	kārtējie maksājumi Eiropas Kopienas budžetā un starptautiskā sadarbība			
2.1.5.	uzturēšanas izdevumu transferti			
2.2.	izdevumi kapitālieguldījumiem	66 129	1 482 693	32 621
62.06.00.	Izdevumi Eiropas Reģionālās attīstības fonda (ERAF) projektu un pasākumu īstenošanai (2007-2013)			
1.	Finanšu resursi izdevumu segšanai (kopā)	66 129	1 482 693	32 621
1.1.	dotācijas	66 129	1 482 693	32 621
1.2.	maksas pakalpojumiem un citi pašu ieņēmumi			
1.3.	ārvalstu finanšu palīdzība			
1.4.	ziedojumi un dāvinājumi			
2.	Izdevumi (kopā)	66 129	1 482 693	32 621
2.1.	uzturēšanas izdevumi (kopā)			
2.1.1.	kārtējie izdevumi			
2.1.2.	procentu izdevumi			
2.1.3.	subsīdijas, dotācijas un sociālie pabalsti			
2.1.4.	kārtējie maksājumi Eiropas Kopienas budžetā un starptautiskā sadarbība			
2.1.5.	uzturēšanas izdevumu transferti			
2.2.	izdevumi kapitālieguldījumiem	66 129	1 482 693	32 621
64.00.00.	Eiropas Lauksaimniecības garantiju fonda (ELGF) projektu un pasākumu īstenošana			
1.	Finanšu resursi izdevumu segšanai (kopā)	232 150 356	256 796 096	256 309 173
1.1.	dotācijas	232 150 356	256 796 096	256 309 173

Nr.p.k.	Finansiālie rādītāji	2013.gada izpilde	2014.gadā	
			Apstiprināts likumā	Izpilde
1.2.	maksas pakalpojumiem un citi pašu ieņēmumi			
1.3.	ārvalstu finanšu palīdzība			
1.4.	ziedojumi un dāvinājumi			
2.	Izdevumi (kopā)	232 150 356	256 796 096	256 309 173
2.1.	uzturēšanas izdevumi (kopā)	232 150 356	256 796 096	256 309 173
2.1.1.	kārtējie izdevumi			
2.1.2.	procentu izdevumi			
2.1.3.	subsīdijas, dotācijas un sociālie pabalsti	229 269 129	254 202 452	254 201 928
2.1.4.	kārtējie maksājumi Eiropas Kopienas budžetā un starptautiskā sadarbība			
2.1.5.	uzturēšanas izdevumu transferti	2 881 227	2 593 644	2 107 245
2.2.	izdevumi kapitālieguldījumiem			
64.06.00.	Izdevumi Eiropas Lauksaimniecības garantiju fonda (ELGF) projektu un pasākumu īstenošanai (2007-2013)			
1.	Finanšu resursi izdevumu segšanai (kopā)	232 150 356	0	0
1.1.	dotācijas	232 150 356	0	0
1.2.	maksas pakalpojumiem un citi pašu ieņēmumi			
1.3.	ārvalstu finanšu palīdzība			
1.4.	ziedojumi un dāvinājumi			
2.	Izdevumi (kopā)	232 150 356	0	0
2.1.	uzturēšanas izdevumi (kopā)	232 150 356	0	0
2.1.1.	kārtējie izdevumi			
2.1.2.	procentu izdevumi			
2.1.3.	subsīdijas, dotācijas un sociālie pabalsti	229 269 129	0	0
2.1.4.	kārtējie maksājumi Eiropas Kopienas budžetā un starptautiskā sadarbība			
2.1.5.	uzturēšanas izdevumu transferti	2 881 227	0	0

Nr.p.k.	Finansiālie rādītāji	2013.gada izpilde	2014.gadā	
			Apstiprināts likumā	Izpilde
2.2.	izdevumi kapitālieguldījumiem			
64.08.00.	Izdevumi Eiropas Lauksaimniecības garantiju fonda (ELGF) projektu un pasākumu īstenošanai (2014-2020)			
1.	Finanšu resursi izdevumu segšanai (kopā)	0	256 796 096	256 309 173
1.1.	dotācijas	0	256 796 096	256 309 173
1.2.	maksas pakalpojumiem un citi pašu ieņēmumi			
1.3.	ārvalstu finanšu palīdzība			
1.4.	ziedojumi un dāvinājumi			
2.	Izdevumi (kopā)	0	256 796 096	256 309 173
2.1.	uzturēšanas izdevumi (kopā)	0	256 796 096	256 309 173
2.1.1.	kārtējie izdevumi			
2.1.2.	procentu izdevumi			
2.1.3.	subsīdijas, dotācijas un sociālie pabalsti	0	254 202 452	254 201 928
2.1.4.	kārtējie maksājumi Eiropas Kopienas budžetā un starptautiskā sadarbība			
2.1.5.	uzturēšanas izdevumu transferti	0	2 593 644	2 107 245
2.2.	izdevumi kapitālieguldījumiem			
65.00.00.	Eiropas Lauksaimniecības fonda lauku attīstībai (ELFLA) projektu un pasākumu īstenošana			
1.	Finanšu resursi izdevumu segšanai (kopā)	253 675 200	216 235 799	213 975 709
1.1.	dotācijas	253 675 200	216 235 799	213 975 709
1.2.	maksas pakalpojumiem un citi pašu ieņēmumi			
1.3.	ārvalstu finanšu palīdzība			
1.4.	ziedojumi un dāvinājumi			

Nr.p.k.	Finansiālie rādītāji	2013.gada izpilde	2014.gadā	
			Apstiprināts likumā	Izpilde
2.	Izdevumi (kopā)	253 675 200	216 235 799	213 975 709
2.1.	uzturēšanas izdevumi (kopā)	237 452 699	206 471 547	204 992 239
2.1.1.	kārtējie izdevumi	6 600 221	9 329 115	8 451 059
2.1.2.	procentu izdevumi			
2.1.3.	subsīdijas, dotācijas un sociālie pabalsti	217 036 602	181 767 037	181 644 710
2.1.4.	kārtējie maksājumi Eiropas Kopienas budžetā un starptautiskā sadarbība	631 584	809 307	809 307
2.1.5.	uzturēšanas izdevumu transferti	13 184 292	14 566 088	14 087 163
2.2.	izdevumi kapitālieguldījumiem	16 222 500	9 764 252	8 983 470
65.02.00.	Atmaksas valsts pamatbudžetā par Eiropas Lauksaimniecības fonda lauku attīstībai (ELFLA) finansējumu (2007-2013)			
1.	Finanšu resursi izdevumu segšanai (kopā)	12 949 504	14 968 340	13 926 528
1.1.	dotācijas	12 949 504	14 968 340	13 926 528
1.2.	maksas pakalpojumiem un citi pašu ieņēmumi			
1.3.	ārvalstu finanšu palīdzība			
1.4.	ziedojumi un dāvinājumi			
2.	Izdevumi (kopā)	12 949 504	14 968 340	13 926 528
2.1.	uzturēšanas izdevumi (kopā)	11 401 183	13 791 896	13 349 655
2.1.1.	kārtējie izdevumi			
2.1.2.	procentu izdevumi			
2.1.3.	subsīdijas, dotācijas un sociālie pabalsti			
2.1.4.	kārtējie maksājumi Eiropas Kopienas budžetā un starptautiskā sadarbība			
2.1.5.	uzturēšanas izdevumu transferti	11 401 183	13 791 896	13 349 655
2.2.	izdevumi kapitālieguldījumiem	1 548 321	1 176 444	576 873
65.05.00.	Tehniskā palīdzība Eiropas Lauksaimniecības fonda lauku attīstībai (ELFLA) apgūšanai (2007-2013)			

Nr.p.k.	Finansiālie rādītāji	2013.gada izpilde	2014.gadā	
			Apstiprināts likumā	Izpilde
1.	Finanšu resursi izdevumu segšanai (kopā)	14 144 190	16 959 856	16 063 155
1.1.	dotācijas	14 144 190	16 959 856	16 063 155
1.2.	maksas pakalpojumiem un citi pašu ieņēmumi			
1.3.	ārvalstu finanšu palīdzība			
1.4.	ziedojumi un dāvinājumi			
2.	Izdevumi (kopā)	14 144 190	16 959 856	16 063 155
2.1.	uzturēšanas izdevumi (kopā)	13 001 084	15 829 696	14 940 228
2.1.1.	kārtējie izdevumi	6 600 221	9 314 672	8 436 616
2.1.2.	procentu izdevumi			
2.1.3.	subsīdijas, dotācijas un sociālie pabalsti	5 050 600	6 063 451	6 053 842
2.1.4.	kārtējie maksājumi Eiropas Kopienas budžetā un starptautiskā sadarbība			
2.1.5.	uzturēšanas izdevumu transferti	1 350 263	451 573	449 770
2.2.	izdevumi kapitālieguldījumiem	1 143 105	1 130 160	1 122 927
65.06.00.	Maksājumu iestādes izdevumi Eiropas Lauksaimniecības fonda lauku attīstībai (ELFLA) projektu un pasākumu īstenošanai (2007-2013)			
1.	Finanšu resursi izdevumu segšanai (kopā)	226 007 139	132 069 450	131 760 512
1.1.	dotācijas	226 007 139	132 069 450	131 760 512
1.2.	maksas pakalpojumiem un citi pašu ieņēmumi			
1.3.	ārvalstu finanšu palīdzība			
1.4.	ziedojumi un dāvinājumi			
2.	Izdevumi (kopā)	226 007 139	132 069 450	131 760 512
2.1.	uzturēšanas izdevumi (kopā)	213 050 432	126 387 672	126 251 338
2.1.1.	kārtējie izdevumi			
2.1.2.	procentu izdevumi			

Nr.p.k.	Finansiālie rādītāji	2013.gada izpilde	2014.gadā	
			Apstiprināts likumā	Izpilde
2.1.3.	subsīdijas, dotācijas un sociālie pabalsti	211 986 002	125 288 733	125 177 550
2.1.4.	kārtējie maksājumi Eiropas Kopienas budžetā un starptautiskā sadarbība	631 584	809 307	809 307
2.1.5.	uzturēšanas izdevumu transferti	432 846	289 632	264 481
2.2.	izdevumi kapitālieguldījumiem	12 956 706	5 681 778	5 509 174
65.07.00.	Citu institūciju izdevumi Eiropas Lauksaimniecības fonda lauku attīstībai (ELFLA) projektu un pasākumu īstenošanai (2007-2013)			
1.	Finanšu resursi izdevumu segšanai (kopā)	574 368	1 790 313	1 788 939
1.1.	dotācijas	574 368	1 790 313	1 788 939
1.2.	maksas pakalpojumiem un citi pašu ieņēmumi			
1.3.	ārvalstu finanšu palīdzība			
1.4.	ziedojumi un dāvinājumi			
2.	Izdevumi (kopā)	574 368	1 790 313	1 788 939
2.1.	uzturēšanas izdevumi (kopā)	0	14 443	14 443
2.1.1.	kārtējie izdevumi	0	14 443	14 443
2.1.2.	procentu izdevumi			
2.1.3.	subsīdijas, dotācijas un sociālie pabalsti			
2.1.4.	kārtējie maksājumi Eiropas Kopienas budžetā un starptautiskā sadarbība			
2.1.5.	uzturēšanas izdevumu transferti			
2.2.	izdevumi kapitālieguldījumiem	574 368	1 775 870	1 774 496
65.08.00.	Maksājumu iestādes izdevumi Eiropas Lauksaimniecības fonda lauku attīstībai (ELFLA) projektu un pasākumu īstenošanai (2014-2020)			
1.	Finanšu resursi izdevumu segšanai (kopā)	0	50 447 840	50 436 575
1.1.	dotācijas	0	50 447 840	50 436 575

Nr.p.k.	Finansiālie rādītāji	2013.gada izpilde	2014.gadā	
			Apstiprināts likumā	Izpilde
1.2.	maksas pakalpojumiem un citi pašu ieņēmumi			
1.3.	ārvalstu finanšu palīdzība			
1.4.	ziedojumi un dāvinājumi			
2.	Izdevumi (kopā)	0	50 447 840	50 436 575
2.1.	uzturēšanas izdevumi (kopā)	0	50 447 840	50 436 575
2.1.1.	kārtējie izdevumi			
2.1.2.	procentu izdevumi			
2.1.3.	subsīdijas, dotācijas un sociālie pabalsti	0	50 414 853	50 413 318
2.1.4.	kārtējie maksājumi Eiropas Kopienas budžetā un starptautiskā sadarbība			
2.1.5.	uzturēšanas izdevumu transferti	0	32 987	23 257
2.2.	izdevumi kapitālieguldījumiem			
66.00.00.	Eiropas Zivsaimniecības fonda (EZF) un Eiropas Jūrlietu un zivsaimniecības fonda (EJZF) projektu un pasākumu īstenošana			
1.	Finanšu resursi izdevumu segšanai (kopā)	26 061 235	16 837 755	16 100 987
1.1.	dotācijas	26 061 235	16 837 755	16 100 987
1.2.	maksas pakalpojumiem un citi pašu ieņēmumi			
1.3.	ārvalstu finanšu palīdzība			
1.4.	ziedojumi un dāvinājumi			
2.	Izdevumi (kopā)	26 061 235	16 837 755	16 100 987
2.1.	uzturēšanas izdevumi (kopā)	22 815 647	14 018 499	13 336 908
2.1.1.	kārtējie izdevumi	832 626	1 232 449	1 072 324
2.1.2.	procentu izdevumi			
2.1.3.	subsīdijas, dotācijas un sociālie pabalsti	21 108 982	10 795 732	10 715 826

Nr.p.k.	Finansiālie rādītāji	2013.gada izpilde	2014.gadā	
			Apstiprināts likumā	Izpilde
2.1.4.	kārtējie maksājumi Eiropas Kopienas budžetā un starptautiskā sadarbība	535	0	0
2.1.5.	uzturēšanas izdevumu transferti	873 504	1 990 318	1 548 758
2.2.	izdevumi kapitālieguldījumiem	3 245 588	2 819 256	2 764 079
66.02.00.	Atmaksas valsts pamatbudžetā par Eiropas Zivsaimniecības fonda (EZF) finansējumu (2007-2013)			
1.	Finanšu resursi izdevumu segšanai (kopā)	679 561	1 689 838	1 232 170
1.1.	dotācijas	679 561	1 689 838	1 232 170
1.2.	maksas pakalpojumiem un citi pašu ieņēmumi			
1.3.	ārvalstu finanšu palīdzība			
1.4.	ziedojumi un dāvinājumi			
2.	Izdevumi (kopā)	679 561	1 689 838	1 232 170
2.1.	uzturēšanas izdevumi (kopā)	668 020	1 576 329	1 143 894
2.1.1.	kārtējie izdevumi			
2.1.2.	procentu izdevumi			
2.1.3.	subsīdijas, dotācijas un sociālie pabalsti			
2.1.4.	kārtējie maksājumi Eiropas Kopienas budžetā un starptautiskā sadarbība			
2.1.5.	uzturēšanas izdevumu transferti	668 020	1 576 329	1 143 894
2.2.	izdevumi kapitālieguldījumiem	11 541	113 509	88 276
66.05.00.	Tehniskā palīdzība Eiropas Zivsaimniecības fonda (EZF) apgūšanai (2007-2013)			
1.	Finanšu resursi izdevumu segšanai (kopā)	1 407 922	1 762 070	1 599 501
1.1.	dotācijas	1 407 922	1 762 070	1 599 501
1.2.	maksas pakalpojumiem un citi pašu ieņēmumi			
1.3.	ārvalstu finanšu palīdzība			

Nr.p.k.	Finansiālie rādītāji	2013.gada izpilde	2014.gadā	
			Apstiprināts likumā	Izpilde
1.4.	ziedojumi un dāvinājumi			
2.	Izdevumi (kopā)	1 407 922	1 762 070	1 599 501
2.1.	uzturēšanas izdevumi (kopā)	1 301 608	1 706 104	1 545 977
2.1.1.	kārtējie izdevumi	832 626	1 232 449	1 072 324
2.1.2.	procentu izdevumi			
2.1.3.	subsīdijas, dotācijas un sociālie pabalsti	336 098	410 392	410 391
2.1.4.	kārtējie maksājumi Eiropas Kopienas budžetā un starptautiskā sadarbība			
2.1.5.	uzturēšanas izdevumu transferti	132 883	63 263	63 262
2.2.	izdevumi kapitālieguldījumiem	106 314	55 966	53 524
66.06.00.	Maksājumu iestādes izdevumi Eiropas Zivsaimniecības fonda (EZF) projektu un pasākumu īstenošanai (2007-2013)			
1.	Finanšu resursi izdevumu segšanai (kopā)	23 973 752	13 385 847	13 269 316
1.1.	dotācijas	23 973 752	13 385 847	13 269 316
1.2.	maksas pakalpojumiem un citi pašu ieņēmumi			
1.3.	ārvalstu finanšu palīdzība			
1.4.	ziedojumi un dāvinājumi			
2.	Izdevumi (kopā)	23 973 752	13 385 847	13 269 316
2.1.	uzturēšanas izdevumi (kopā)	20 846 020	10 736 066	10 647 037
2.1.1.	kārtējie izdevumi			
2.1.2.	procentu izdevumi			
2.1.3.	subsīdijas, dotācijas un sociālie pabalsti	20 772 884	10 385 340	10 305 435
2.1.4.	kārtējie maksājumi Eiropas Kopienas budžetā un starptautiskā sadarbība	535	0	0
2.1.5.	uzturēšanas izdevumu transferti	72 601	350 726	341 602
2.2.	izdevumi kapitālieguldījumiem	3 127 733	2 649 781	2 622 279

Nr.p.k.	Finansiālie rādītāji	2013.gada izpilde	2014.gadā	
			Apstiprināts likumā	Izpilde
69.00.00.	3. mērķa "Eiropas teritoriālā sadarbība" pārrobežu sadarbības programmu, projektu un pasākumu īstenošana			
1.	Finanšu resursi izdevumu segšanai (kopā)	1 074 455	502 952	433 520
1.1.	dotācijas	412 997	55 465	55 464
1.2.	maksas pakalpojumiem un citi pašu ieņēmumi			
1.3.	ārvalstu finanšu palīdzība	51 879	0	0
1.4.	ziedojumi un dāvinājumi			
1.5.	transferti	609 578	447 487	378 056
2.	Izdevumi (kopā)	1 074 455	502 952	433 520
2.1.	uzturēšanas izdevumi (kopā)	1 074 455	502 952	433 520
2.1.1.	kārtējie izdevumi			
2.1.2.	procentu izdevumi			
2.1.3.	subsīdijas, dotācijas un sociālie pabalsti	609 578	447 487	378 056
2.1.4.	kārtējie maksājumi Eiropas Kopienas budžetā un starptautiskā sadarbība			
2.1.5.	uzturēšanas izdevumu transferti	464 876	55 465	55 464
2.2.	izdevumi kapitālieguldījumiem			
69.02.00.	Atmaksas valsts pamatbudžetā par 3. mērķa "Eiropas teritoriālā sadarbība" pārrobežu sadarbības programmu, projektu un pasākumu īstenošanu			
1.	Finanšu resursi izdevumu segšanai (kopā)	661 458	447 487	378 056
1.1.	dotācijas			
1.2.	maksas pakalpojumiem un citi pašu ieņēmumi			
1.3.	ārvalstu finanšu palīdzība	51 879	0	0
1.4.	ziedojumi un dāvinājumi			
1.5.	transferti	609 578	447 487	378 056
2.	Izdevumi (kopā)	661 458	447 487	378 056
2.1.	uzturēšanas izdevumi	661 458	447 487	378 056

Nr.p.k.	Finansiālie rādītāji	2013.gada izpilde	2014.gadā	
			Apstiprināts likumā	Izpilde
	(kopā)			
2.1.1.	kārtējie izdevumi			
2.1.2.	procentu izdevumi			
2.1.3.	subsīdijas, dotācijas un sociālie pabalsti	609 578	447 487	378 056
2.1.4.	kārtējie maksājumi Eiropas Kopienas budžetā un starptautiskā sadarbība			
2.1.5.	uzturēšanas izdevumu transferti	51 879	0	0
2.2.	izdevumi kapitālieguldījumiem			
69.06.00.	Izdevumi 3. mērķa "Eiropas teritoriālā sadarbība" pārrobežu sadarbības programmu, projektu un pasākumu īstenošanai			
1.	Finanšu resursi izdevumu segšanai (kopā)	412 997	55 465	55 464
1.1.	dotācijas	412 997	55 465	55 464
1.2.	maksas pakalpojumiem un citi pašu ieņēmumi			
1.3.	ārvalstu finanšu palīdzība			
1.4.	ziedojumi un dāvinājumi			
2.	Izdevumi (kopā)	412 997	55 465	55 464
2.1.	uzturēšanas izdevumi (kopā)	412 997	55 465	55 464
2.1.1.	kārtējie izdevumi			
2.1.2.	procentu izdevumi			
2.1.3.	subsīdijas, dotācijas un sociālie pabalsti			
2.1.4.	kārtējie maksājumi Eiropas Kopienas budžetā un starptautiskā sadarbība			
2.1.5.	uzturēšanas izdevumu transferti	412 997	55 465	55 464
2.2.	izdevumi kapitālieguldījumiem			
70.00.00.	Citu Eiropas Savienības politiku instrumentu projektu un pasākumu īstenošana			
1.	Finanšu resursi izdevumu segšanai (kopā)	5 627 087	8 120 034	6 478 423
1.1.	dotācijas	5 545 192	7 838 795	6 254 924

Nr.p.k.	Finansiālie rādītāji	2013.gada izpilde	2014.gadā	
			Apstiprināts likumā	Izpilde
1.2.	maksas pakalpojumiem un citi pašu ieņēmumi			
1.3.	ārvalstu finanšu palīdzība	81 895	119 837	62 097
1.4.	ziedojumi un dāvinājumi			
1.5.	transferti	0	161 402	161 402
2.	Izdevumi (kopā)	5 608 434	8 141 184	6 495 614
2.1.	uzturēšanas izdevumi (kopā)	5 296 339	6 988 894	5 344 308
2.1.1.	kārtējie izdevumi	3 033 036	4 611 098	2 982 966
2.1.2.	procentu izdevumi			
2.1.3.	subsīdijas, dotācijas un sociālie pabalsti			
2.1.4.	kārtējie maksājumi Eiropas Kopienas budžetā un starptautiskā sadarbība	3 102	10 701	7 706
2.1.5.	uzturēšanas izdevumu transferti	2 260 201	2 367 095	2 353 636
2.2.	izdevumi kapitālieguldījumiem	312 096	1 152 290	1 151 306
70.06.00.	Izdevumi citu Eiropas Savienības politiku instrumentu projektu un pasākumu īstenošanai			
1.	Finanšu resursi izdevumu segšanai (kopā)	5 627 087	7 958 632	6 317 021
1.1.	dotācijas	5 545 192	7 838 795	6 254 924
1.2.	maksas pakalpojumiem un citi pašu ieņēmumi			
1.3.	ārvalstu finanšu palīdzība	81 895	119 837	62 097
1.4.	ziedojumi un dāvinājumi			
2.	Izdevumi (kopā)	5 608 434	7 979 782	6 334 212
2.1.	uzturēšanas izdevumi (kopā)	5 296 339	6 827 492	5 182 906
2.1.1.	kārtējie izdevumi	3 033 036	4 449 696	2 821 564
2.1.2.	procentu izdevumi			
2.1.3.	subsīdijas, dotācijas un sociālie pabalsti			
2.1.4.	kārtējie maksājumi Eiropas Kopienas budžetā un starptautiskā sadarbība	3 102	10 701	7 706

Nr.p.k.	Finansiālie rādītāji	2013.gada izpilde	2014.gadā	
			Apstiprināts likumā	Izpilde
2.1.5.	uzturēšanas izdevumu transferti	2 260 201	2 367 095	2 353 636
2.2.	izdevumi kapitālieguldījumiem	312 096	1 152 290	1 151 306
70.07.00.	Latvijas pārstāvja ceļa izdevumu kompensācija, dodoties uz Eiropas Savienības Padomes darba grupu sanāksmēm un Padomes sanāksmēm			
1.	Finanšu resursi izdevumu segšanai (kopā)	0	161 402	161 402
1.1.	dotācijas			
1.2.	maksas pakalpojumiem un citi pašu ieņēmumi			
1.3.	ārvalstu finanšu palīdzība			
1.4.	ziedojumi un dāvinājumi			
1.5.	transferti	0	161 402	161 402
2.	Izdevumi (kopā)	0	161 402	161 402
2.1.	uzturēšanas izdevumi (kopā)	0	161 402	161 402
2.1.1.	kārtējie izdevumi	0	161 402	161 402
2.1.2.	procentu izdevumi			
2.1.3.	subsīdijas, dotācijas un sociālie pabalsti			
2.1.4.	kārtējie maksājumi Eiropas Kopienas budžetā un starptautiskā sadarbība			
2.1.5.	uzturēšanas izdevumu transferti			
2.2.	izdevumi kapitālieguldījumiem			
71.00.00.	Eiropas Ekonomikas zonas un Norvēģijas finanšu instrumentu finansēto programmu, projektu un pasākumu īstenošana			
1.	Finanšu resursi izdevumu segšanai (kopā)	0	282 588	196 043
1.1.	dotācijas			
1.2.	maksas pakalpojumiem un citi pašu ieņēmumi			
1.3.	ārvalstu finanšu palīdzība			
1.4.	ziedojumi un dāvinājumi			
1.5.	transferti	0	282 588	196 043

Nr.p.k.	Finansiālie rādītāji	2013.gada izpilde	2014.gadā	
			Apstiprināts likumā	Izpilde
2.	Izdevumi (kopā)	0	282 588	196 043
2.1.	uzturēšanas izdevumi (kopā)	0	282 588	196 043
2.1.1.	kārtējie izdevumi	0	282 588	196 043
2.1.2.	procentu izdevumi			
2.1.3.	subsīdijas, dotācijas un sociālie pabalsti			
2.1.4.	kārtējie maksājumi Eiropas Kopienas budžetā un starptautiskā sadarbība			
2.1.5.	uzturēšanas izdevumu transferti			
2.2.	izdevumi kapitālieguldījumiem			
71.06.00.	Izdevumi Eiropas Ekonomikas zonas un Norvēģijas finanšu instrumenta finansēto programmu, projektu un pasākumu īstenošanai			
1.	Finanšu resursi izdevumu segšanai (kopā)	0	282 588	196 043
1.1.	dotācijas			
1.2.	maksas pakalpojumiem un citi pašu ieņēmumi			
1.3.	ārvalstu finanšu palīdzība			
1.4.	ziedojumi un dāvinājumi			
1.5.	transferti	0	282 588	196 043
2.	Izdevumi (kopā)	0	282 588	196 043
2.1.	uzturēšanas izdevumi (kopā)	0	282 588	196 043
2.1.1.	kārtējie izdevumi	0	282 588	196 043
2.1.2.	procentu izdevumi			
2.1.3.	subsīdijas, dotācijas un sociālie pabalsti			
2.1.4.	kārtējie maksājumi Eiropas Kopienas budžetā un starptautiskā sadarbība			
2.1.5.	uzturēšanas izdevumu transferti			
2.2.	izdevumi kapitālieguldījumiem			

Avots: iestāžu iesniegtie gada pārskati

Darbības rezultātu rādītāji

Saskaņā ar MK 2010.g. noteikumu Nr.413 „Noteikumi par gada publiskajiem pārskatiem” 6.3. punktu zemāk esošajā tabulā ir apkopota informācija par Zemkopības ministrijas atbilstošo budžeta programmu/apakšprogrammu darbības rezultātiem pārskata gadā.

Darbības virziens „Pārtikas drošība un kvalitāte, dzīvnieku veselība”			
Rezultatīvais rādītājs	Plānotais rādītājs	Izpilde	Neizpildes/pārsniegšanas pamatojums
Budžeta apakšprogramma 20.01.00 „Pārtikas drošības un veterinārmedicīnas valsts uzraudzība un kontrole”			
Darbības rezultāts „Pārtikas aprītes iesaistīto uzņēmumu uzraudzība un kontrole”			
Pārbaužu skaits pārtikas uzņēmumos	36 000	41 677	Rezultatīvā rādītāja pārpilde ir saistīta ar pārbaužu skaita pieaugumu, kas savukārt saistīts ar to, ka PVD tika deleģētas jaunas funkcijas, kā arī PVD veica papildus pārbaudes un iesaistījās: Āfrikas cūku mēra apkarošanā, masu pasākumos un pirmssvētku tirdzniecības laikā, ēnu ekonomikas apkarošanas un godīgas konkurences nodrošināšanas pasākumos (augļu un dārzeņu kvalitātes kontrole, pastiprināta ēdināšanas organizēšanas kontrole vispārējās izglītības iestādēs), produkcijas eksporta pasākumos, LAD investīciju projektu administrēšanā.
Uzņēmumu īpatsvars % no kopējā pārbaudīto uzņēmumu skaita, kuros ir konstatēti būtiski pārkāpumi, kas ietekmē pārtikas produktu kvalitāti un nekaitīgumu	≤1	0,07	Atbilstošo uzņēmumu īpatsvara pieaugums skaidrojams ar uzņēmēju izmantotajām atbalsta programmu sniegtajām iespējām, kā rezultātā pieaugusi uzņēmumu konkurētspēja un atbilstība normatīvo aktu prasībām. Pateicoties PVD veiktajām aktivitātēm, uzņēmumi ir ieguldījuši darbu un līdzekļus normatīvo aktu prasību nodrošināšanai, tāpat uzņēmumi iesaistās produkcijas eksporta aktivitātēs, kas sekmē atbilstošo uzņēmumu īpatsvara pieaugumu.
Darbības rezultāts „Veterinārās uzraudzības objektu, tai skaitā dzīvnieku un produktu uzraudzība un kontrole”			
Veikto pārbažu skaits valsts veterinārās uzraudzības objektos	9 000	16 159	Lauksaimniecības dzīvnieku novietņu pārbažu skaits palielinājies saistībā ar Āfrikas cūku mēra uzliesmojumu.
Uzraudzības objektu īpatsvars % no kopējā pārbaudīto uzņēmumu skaita, kuros nav konstatēti būtiski pārkāpumi, kas ietekmē dzīvnieku veselību un labturību	≤2	1,8	Rezultatīvais rādītājs izpildīts.
Darbības rezultāts „Kravu pārbaudes Latvijas kontroles punktos uz ES ārējās robežas”			

Kopējais pārbaudīto kravu skaits /prasībām atbilstošu kravu īpatsvars %	67 000	60 769	Rezultatīvais rādītājs izpildīts.
Prasībām neatbilstošu kravu īpatsvars %	≤1	1,9	Noraidīto preču (prasībām neatbilstošu kravu īpatsvara) pieaugums noticeis, jo kontrolei tika uzrādīti lielā daudzumā prasībām neatbilstoši uztura bagātinātāji, kuri nebija reģistrēti PVD uztura bagātinātāju reģistrā un bija prasībām neatbilstoši markēti.
Laboratoriski pārbaudīto kravu īpatsvars % no kopējā pārbaudīto kravu skaita	0,5	0,6	Laboratoriski pārbaudīto kravu īpatsvars palielinājies par 20,0% saistībā ar neparedzētu pārtikas produktu izmeklējumu skaita palielināšanos 2014.gadā.
Budžeta apakšprogramma 20.02.00 „Pārtikas aprītes un veterinārmedicīnas valsts uzraudzības laboratoriskie izmeklējumi”			
Darbības rezultāts „Veikti laboratoriskie izmeklējumi pārtikas aprītē”			
Laboratorisko izmeklējumu skaits	6 000	10 158	Rezultatīvā rādītāja pārpile saistīta ar to, ka tika papildus piešķirti finanšu līdzekļi valsts uzraudzības programmas, tādēļ varēja palielināt attiecīgi izmeklējumu skaitu pārtikas aprītē.
Darbības rezultāts „Veikti laboratoriskie izmeklējumi veterinārmedicīnā”			
Laboratorisko izmeklējumu skaits	7 500	12 060	Rezultatīvā rādītāja pārpile saistīta ar to, ka tika papildus piešķirti finanšu līdzekļi valsts uzraudzības programmas, tādēļ varēja palielināt attiecīgi izmeklējumu skaitu veterinārmedicīnā.
Darbības virziens „Lauku uzņēmējdarbības attīstības veicināšana”			
Rezultatīvais rādītājs	Plānotais rādītājs	Izpilde	Neizpildes/pārsniegšanas pamatojums
Budžeta apakšprogramma 21.01.00 „Valsts atbalsts lauksaimniecības un lauku attīstībai (subsīdijas)”			
Darbības rezultāts „Valsts atbalsts lauksaimniecībai”			
Īstenoto atbalsta programmu skaits	9	10	Rezultatīvais rādītājs pārsniegts, jo tika ieviests jauns iepriekš neplānots pasākums piena nozares atbalstam
Apstiprināto pieteikumu skaits	19 000	22 750	Rezultatīvais rādītājs pārsniegts, jo atbalsta pretendenti aktīvi iesaistījās valsts atbalsta (subsīdiju) programmās.
Budžeta apakšprogramma 21.02.00 „Sabiedriskā finansējuma administrēšana un valsts uzraudzība lauksaimniecībā”			
Darbības rezultāts „Izmaksāts un administrēts valsts un ES atbalsts”			
Viena izmaksātā ES atbalsta maksājuma lata administrēšanas izmaksas latos	0,03	0,03	
Viena izmaksātā valsts atbalsta maksājuma lata administrēšanas izmaksas latos	0,08	0,08	
Darbības rezultāts „Atbalsta pieteikumu un iesniegumu administrēšana”			
ES atbalsta pieteikumu un iesniegumu skaits	219 300	223 668	Rezultatīvais rādītājs pārsniegts, jo atbalsta pretendenti aktīvi iesaistījās valsts atbalsta (subsīdiju) programmās
Valsts atbalsta pieteikumu un projektu iesniegumu skaits	19 500	Nav datu	Nav datu
Darbības rezultāts „Lauku atbalsta dienesta veiktās fiziskās kontroles”			
Veikto kontroļu īpatsvars %, no	8,9	9,0	

saimniecisko darbību veicējiem, kuri saņēmuši ES vai valsts atbalstu un pakļauti iespējamajām kontrolēm			
Kontroļu īpatsvars % kopējo kontroļu skaitā, kurās nav konstatētas neatbilstības normatīvo aktu prasībām	65	66	
Darbības rezultāts „Lauksaimniecības un mežsaimniecības tehniskā uzraudzība”			
Traktortehnikas reģistrāciju skaits	13 000	12 714	Rezultatīvā rādītāja neizpilde izveidojās sakarā ar reģistrāciju skaita samazināšanos 2014.gadā, kas saistīta ar Eiropas Lauksaimniecības fonda lauku attīstībai (ELFLA) pasākumā “Ieguldījumi materiālajos aktīvos” noteiktajiem atbalsta pasākumiem lauksaimniecības tehnikas (traktortehnikas, tai skaitā traktoru, kombainu, un piekabju) iegādi. Attiecīgie pasākumi tika uzsākti ar 2014.gada novembrī, bet īpašuma tiesības uz jauno traktortehniku un piekabēm tiks nostiprinātas 2015.gadā.
Valsts tehniskās apskāšu skaits traktortehnikai	48 500	56 369	Rezultatīvā rādītāja pārpilde sakarā ar traktortehnikas reģistrāciju skaita palielināšanos, kas saistīta ar pastiprinātu Ceļu policijas kontroli traktortehnikai un tās piekabēm uz mazākas nozīmes lauku ceļiem, kā rezultātā lielāka uzmanība no traktortehnikas lietotāju puses tiek pievērsta traktortehnikas un tās piekabju tehniskajam stāvoklim.
Darbības rezultāts „Latvijas lauksaimniecības kultūrvēsturiskā mantojuma saglabāšana”			
Muzeju apmeklētāju skaits	9 000	4 800	Rezultatīvā rādītāja neizpilde skaidrojama ar to, ka nepietiekamā finansējuma dēļ muzejiem ir grūti konkurēt ar citu izklaides objektu plašo piedāvājumu, līdz ar to muzeju apmeklētāju skaits samazinās.
Ekspozīciju skaits	80	60	Rezultatīvā rādītāja neizpilde skaidrojama ar muzeju ekspozīciju skaita samazināšanos saistībā ar zemo apmeklējumu un nepietiekamo finansējumu.
Darbības rezultāts „Informācijas pieejamība par dzīvnieku kustību un tās izsekošanas iespējām”			
Reģistrēto un apzīmēto dzīvnieku īpatsvars %, no LDC reģistrā reģistrējamo dzīvnieku kopskaita	100	100	
Ciltsdarbā iesaistīto dzīvnieku īpatsvars % piena lopkopībā	67	75	Rezultatīvā rādītāja pārpilde saistīta ar to, ka pieaudzis pārraudzībā esošo dzīvnieku skaits un pieauguši ražības rādītāji piena pārraudzībā.
Darbības rezultāts „Lauksaimniecības tirgus un ekonomiskās informācijas apkopošana un analīze”			
Informācijas sniedzēju skaits par kuriem tiek apkopota un analizēta informācija	1 090	1 090	
Ziņojumu skaits EK	400	400	
Darbības rezultāts „Novērtēta atbilstība prasību izpildei attiecībā uz lauksaimniecībā, mežsaimniecībā,			

kokapstrādē izmantojamo tehniku un veikta tehnikas kompleksā testēšana atbilstoši mašīnu drošības prasībām”			
Sertificēto objektu skaits	140	266	2014.gadā stājās spēkā pārbūves noteikumi, kas atviegloja līdzšinējo tehnikas pārbūves un apstiprināšanas kārtību.
Testēto objektu skaits	86	76	2014.gadā pakalpojumu pieprasījums (pieteikumi) bija mazāks nekā plānots pēc objektu testēšanas atbilstoši mašīnu drošības prasībām
Budžeta apakšprogramma 21.07.00 „Lauksaimniecības risku fonds”			
Darbības rezultāts, Nodrošināta iespēja lauksaimniekiem apdrošināt apstrādātās zemes platības”			
Pieteikumu skaits	5	5	
Apdrošinātās platības hektāros	400	48	Atbalsta pretendenti labāk izvēlas veikt apdrošināšanu valsts atbalsta pasākuma „Valsts atbalsts apdrošināšanas polišu iegādes izdevumu segšanai” ietvaros, nevis Risku fonda ietvaros
Budžeta apakšprogramma 64.08.00 „Izdevumi Eiropas Lauksaimniecības garantiju fonda (ELGF) projektu un pasākumu īstenošanai (2014-2020)”			
Darbības rezultāts „Nodrošināt tiešo atbalstu”			
Atbalstītā platība, milj.ha	1,5	1,6	Rezultatīvā rādītāja pārpilde izveidojusies tādēļ, ka attīstoties lauksaimnieciskajai ražošanai ar vien vairāk platības tiek apsaimniekotas un tiek pieteiktas uz platību maksājumiem. Būtisku pieaugumu atbalstītajām platībām deva tas, ka sākot ar 2014. gadu tika ES normatīvajos aktos tika atcelts nosacījums, kas neļāva pieteikt platības, kas bija sliktā lauksaimniecības un vides stāvoklī uz 2003. gada 30. jūniju.
Apstiprināto pieteikumu skaits	155 000	160 447	Rezultatīvais rādītājs pārsniegts, jo 2014. gads bija izteikti nelabvēlīgs lauksaimniekiem - lai viņus atbalstītu, tika ātrāk veikta pieteikumu administrēšana un atbalsta izmaksa
Darbības rezultāts „Nodrošināt tirgus atbalsta un patēriņa veicināšanas pasākumus”			
Apstiprināto pieteikumu skaits	1 500	2 284	Rezultatīvā rādītāja pārpilde, jo atbalsta pretendenti ļoti aktīvi iesaistījās programmās "Skolas piens" un "Skolas auglis", kā arī augļu un dārzeņu ražotāju grupas aktīvi izmantoja iespēju saņemt priekšfinansējumus
Programmas „Skolas piens” ietvaros vispārējās izglītības iestāžu (tai skaitā, pirmsskolas izglītības iestāžu) skaits, kas piedalās programmā, % no kopējā izglītības iestāžu skaita	60	62	
Programmas „Skolas auglis” ietvaros vispārējās izglītības iestāžu (ar mērķdotāciju 1-9.klases) skaits, kas piedalās programmā, % no kopējā izglītības iestāžu skaita	95	94	
Budžeta apakšprogramma 65.05.00 „Tehniskā palīdzība Eiropas Lauksaimniecības fonda lauku attīstībai (ELFLA) apgūšanai (2007-2013)”			
Darbības rezultāts „Atbalsta pasākumi programmas ieviešanai”			

Darbību skaits	50	54	
Darbības rezultāts „Nodrošinātas pārbaudes savstarpējās atbilstības un integrētās augu audzēšanas ietvaros”			
Veiktas pārbaudes	2 460	2 436	Rezultatīvā rādītāja neizpilde izveidojās saistībā ar integrēto pārbaudžu skaitu, kas bija mazāks nekā plānots, jo 85 personas tika izslēgtas no reģistra un 59 personas ir atteikušās no integrētās pārbaudes. Šo pārbaudžu skaits atkarīgs no personu skaita, kas vēlas savus kultūraugus audzēt integrēti, lai saņemtu atbalsta maksājumus vai piedalītos programmā „Skolas auglis” vai marķētu savu produkciju ar „Zaļā karotīte” zīmi.
Darbības rezultāts „Kaitīgo organismu monitoringa nodrošināšana”			
Nozīmīgāko lauksaimniecības kultūraugu nekarantīnas kaitīgo organismu monitorings	3 500	3 500	
Budžeta apakšprogramma			
65.06.00 „Maksājumu iestādes izdevumi Eiropas Lauksaimniecības fonda lauku attīstībai (ELFLA) projektu un pasākumu īstenošanai (2007-2013)”			
Darbības rezultāts „Atbalstīti uzņēmumi ELFLA ietvaros”			
Apstiprināto pieteikumu skaits 1.ass ietvaros	250	1 793	Rezultatīvā rādītāja pārpilde saistīta ar to, ka tika izsludinātas papildus kārtas pasākumos „Lauku saimniecību modernizācija” un „Meža ekonomiskās vērtības uzlabošana”
Apstiprināto pieteikumu skaits 2.ass ietvaros	7 800	6 154	Rādītājs nav sasniegts, jo no ELFLA 2007-2013 tika finansēti tikai Natura 2000 pasākumi, nevis Agrovīdes pasākumi, kā tas tika plānots iepriekš.
Apstiprināto pieteikumu skaits 3.ass ietvaros	50	59	Rezultatīvā rādītāja pārpilde, jo pasākumā „Lauku mantojuma saglabāšana” atbalsta pretendentu aktivitāte bija lielāka par prognozēto
Apstiprināto pieteikumu skaits 4.ass ietvaros	300	747	Rezultatīvā rādītāja pārpilde, jo pasākumam „Vietējās attīstības stratēģijas” 2014.gadā tika piešķirts papildus finansējums un izsludinātas jaunas projektu pieteikumu pieņemšanas kārtas. Papildus vietējās rīcības grupas pasākuma „Vietējās rīcības darbības nodrošināšana, prasmju apguve un teritorijas aktivizēšana” ietvaros neapgūto finansējuma daļu saskaņā ar ZM vadības apspriedes protokolu bija jānovirza projektu iesniegumiem, kā rezultātā tika izsludinātas jaunas projektu kārtas.
Budžeta apakšprogramma			
65.07.00 „Citu institūciju izdevumi Eiropas Lauksaimniecības fonda lauku attīstībai (ELFLA) projektu un pasākumu īstenošanai (2007-2013)”			
Darbības rezultāts „Rekonstruēti un uzbūvēti ugunsdrošības torņi”			
Rekonstruēto ugunsdrošības torņu skaits	30	30	
Uzbūvēto ugunsdrošības torņu skaits	3	2	Būvdarbu izpildes kavēšanās.
Budžeta apakšprogramma			
66.05.00 „Tehniskā palīdzība Eiropas Zivsaimniecības fonda (EZF) apgušanai (2007-2013)”			
Darbības rezultāts „Atbalsta pasākumi programmas ieviešanai”			

Darbību skaits	33	34	
Budžeta apakšprogramma			
66.06.00 „Maksājumu iestādes izdevumi Eiropas Zivsaimniecības fonda (EZF) projektu un pasākumu īstenošanai (2007-2013)”			
Darbības rezultāts „Atbalstīti uzņēmumi EZF ietvaros”			
Modernizēto zivju apstrādes uzņēmumu skaits	18	22	Atsevišķi uzņēmumi projektus ir īstenojuši ātrāk nekā sākotnēji plānots. Savukārt citi uzņēmumi ir veikuši grozījumus projektu īstenošanas termiņos, pagarinot tos (uz plānošanas brīdi projekta apmaksas termiņš bija 2013.g., bet faktiski tika apmaksāts 2014.g.).
Modernizēto akvakultūras uzņēmumu skaits	15	19	Atsevišķi uzņēmumi projektus ir īstenojuši ātrāk nekā sākotnēji plānots. Savukārt citi uzņēmumi ir veikuši grozījumus projektu īstenošanas termiņos, pagarinot tos (uz plānošanas brīdi projekta apmaksas termiņš bija 2013.g., bet faktiski tika apmaksāts 2014.g.).
Budžeta apakšprogramma			
70.06.00 „Izdevumi citu Eiropas Savienības politiku instrumentu projektu un pasākumu īstenošanai”			
Darbības rezultāts „Veikti pasākumi dzīvnieku lipīgo slimību profilaksē un apkarošanā”			
Vakcīnas devu skaits, miljonos, lapsu un jēnotsuņu profilaktiskai vakcinācijai pret trakumsērgu	1,3	0,64	Rezultatīvā rādītāja neizpilde izveidojusies, jo vakcīnu devu skaits samazinājās, jo 2014.gadā netika īstenots pavasara vakcinācijas posms saistībā ar apstrīdētu iepirkuma procedūru Iepirkumu uzraudzības birojā
Vakcīnas devu skaits, miljonos, mājputnu profilaktiskai vakcinācijai pret salmonelozi	3,9	0,36	Rezultatīvā rādītāja neizpilde izveidojusies, jo vakcīnu devu skaits samazinājies, tāpēc ka tikai viena putnu ferma veica putnu vakcināciju, kā nodrošināšanai dzīvās novājinātās vakcīnu apjoms bija pietiekams no 2013.gadā veiktās dzīvās novājinātās vakcīnas iegādes.
Vakcīnas devu skaits miljonos mežacūku vakcinācijai pret klasisko cūku mēri	0,27	0,27	
Darbības rezultāts „Veikti laboratoriskie izmeklējumi dzīvnieku lipīgo slimību profilakses un apkarošanas pasākumu īstenošanai”			
Laboratorisko izmeklējumu skaits	48 000	66 131	Rezultatīvā rādītāja pārpilde saistīta ar to, ka 2014.gadā tika piešķirti papildus līdzekļi Āfrikas cūku mēra uzliesmojuma laikā, līdz ar to varēja veikt papildus izmeklējumus.
Darbības rezultāts „Īstenota Latvijas Nacionālā zivsaimniecības datu vākšanas programma”			
Zinātnisko reisu skaits Baltijas jūrā un Rīgas jūras līcī	5	5	
Zivsaimniecības datu vākšanas ietvaros sagatavotie ziņojumi par zivju resursu bioloģiskajiem un ziv-saimniecības ekonomiskajiem rādītājiem, tai skaitā zvejas floti un nozvejām	15	17	Rezultatīvā rādītāja neizpilde sakarā ar Rīcības programmas Zivsaimniecības attīstībai 2014.-2020.gadam izstrādi bija nepieciešamība sagatavot lielāku skaitu ziņojumu un informācijas apkopojumu programmas izstrādes vajadzībām.
Darbības virziens „Cilvēkresursu attīstības veicināšana laukiem”			
Rezultatīvais rādītājs	Plānotais rādītājs	Izpilde	Neizpildes/pārsniegšanas pamatojums

Budžeta apakšprogramma 22.02.00 „Augstākā izglītība”			
Darbības rezultāts „Sagatavotie speciālisti ar augstāko izglītību”			
Ar augstāko izglītību sagatavoto speciālistu (absolventu) skaits	1 150	985	Pēdējā semestrī daudzi topošie absolventi pieprasa akadēmisko pārtraukumu, vai pārtrauc studijas, jo nepagūst sagatavot noslēguma darbu.
Ar augstāko izglītību sagatavoto speciālistu (absolvents) skaits, kuri finansēti no dotācijas	581	624	Pēdējā semestrī studējošie atgriežas no akadēmiskajiem atvaļinājumiem un absolvē augstskolu.
Darbības rezultāts „Pamatstudijas, maģistratūras un doktora studijas”			
Kopējais studentu skaits	5 000	4 353	Kopējais studējošo skaits samazināšanās ar katru studiju gadu. Tas ir skaidrojams ar demogrāfisko un ekonomisko situāciju valstī. Diemžēl salīdzinoši liels atbirums ir arī pirmajā kursā, jo jaunajiem studentiem ar katru gadus pasliktinās matemātikā, fizikā un ķīmijā iegūto zināšanu līmenis vidusskolā, kas ir par iemeslu nespējai apgūt augstskolas studiju programmu. Otrs studējošo atbiruma iemesls ir viņu finansiālās iespējas. Studējošais, izrotējot no valsts finansētās vietas, izvēlas studijas pārtraukt un nevis ņemt studiju kredītu.
Kopējais no dotācijas finansēto studentu skaits	2 740	2 447	Latvijas Lauksaimniecības universitātes (LLU) un Zemkopības ministrijas noslēgtajā līgumā 2013/135 no 27.12.2014 bija paredzētas tikai 2722 budžeta vietas. Šīs vietas netika pilnībā izpildītas (-275 attiecībā pret līgumā noslēgto kopējo budžeta vietu skaitu), jo studējošie sliktu sekmju dēļ izrotē no valsts finansētajām studiju vietām. Studējošajiem ar akadēmiskajiem parādiem valsts finansētās studiju vietas netiek nodrošinātas.
Budžeta apakšprogramma 22.05.00 „Dotācija SIA „Latvijas Lauku konsultāciju un izglītības centrs” lauku informācijas analīzes un apmaiņas sistēmai”			
Darbības rezultāts „Politikas un ES atbalsta informācijas plānošanai nepieciešamās informācijas sagatavošana”			
Aprēķināto bruto segumu skaits	101	101	
Veikto kultūraugu ražu prognozēšanas apsekojuma skaits	606	606	
Atbalstīto lauksaimniecības nozaru interešu grupu skaits	7	7	
Darbības rezultāts „Statistikas datu iegūšana un apkopošana par lauku saimniecībām ”			
Apsekoto lauku saimniecību skaits	7 800	7 800	
Lauku saimniecību skaits par kurām sagatavota informācija Saimniecību uzskaites datu tīklam	1 000	1 000	
Darbības virziens „Dabas resursu ilgtspējības saglabāšana”			
Rezultatīvais rādītājs	Plānotais rādītājs	Izpilde	Neizpildes/pārsniegšanas pamatojums

Budžeta apakšprogramma 24.01.00 „Meža resursu valsts uzraudzība”			
Darbības rezultāts „Ugunsdrošība mežos”			
Nodzēsto un uzraudzīto mežu ugunsgrēku platība hektāros	582	591,2	Meža ugunsgrēku skaits un nodzēsto, uzraudzīto mežu ugunsgrēku platība valstī 2014.gadā lielā mērā saistīta ar klimatiskajiem apstākļiem, kā arī veiktajiem profilaktiskajiem pasākumiem.
Reģistrēto ugunsgrēku skaits	706	698	2014.gadā, lielā mērā saistīta ar klimatiskajiem apstākļiem, kā arī veiktajiem profilaktiskajiem pasākumiem.
Darbības rezultāts „Kontrolēts mežu apsaimniekošanas un medību process”			
Uzraudzīta meža vide un saimnieciskā darbība tūkst. hektāru/kopējā inventarizētā meža zemes platība tūkst. hektāru	190,0/ 3350,0	180,0/ 3 338,9	Samazinājies dabā pārbaudīto Meža valsts reģistrā fiksēto atjaunoto, ieaudzēto un izkopto mežaudžu platību apjoms.
Sastādīto administratīvo pārkāpumu protokolu skaits	1 000	876	Pieaugusi krimināli sodāmu nodarījumu statistika, vienlaicīgi ir pavājinājusies Valsts meža dienesta kapacitāte pārkāpumu savlaicīgā atklāšanā un novirzīšanā.
Darbības rezultāts „Zinātniskās izpētes meži apsaimniekoti, lai nodrošinātu ilglaicīgās zinātniskās izpētes objektu uzturēšanu un izveidošanu”			
Platība zinātnisko pētījumu nepārtrauktības nodrošināšanai hektāros	28 936,9	0	Saskaņā ar MK 24.03.2014. rīkojumu Nr.128 “Par valsts zinātniskās izpētes mežu pārvaldītāju un apsaimniekotāju” un ZM 27.03.2014. rīkojumu NR.43 “Par valsts nekustamā īpašuma nodošanu Latvijas Valsts mežzinātnes institūta “Silava” pārvaldīšanā un kustamās mantas Nodošanu Latvijas Valsts mežzinātnes institūta “Silava” īpašumā”. VMD struktūrvienība Meža pētīšanas stacija – valsts zinātniskās izpētes mežu pārvalde tika nodota ar 01.04.2014. ZM pārraudzībā esošajām publiski atvasinātām personām LLU un LVMI “Silava”.
Budžeta apakšprogramma 24.02.00 „Valsts atbalsta pasākumi meža nozarē”			
Darbības rezultāts „Medību saimniecības attīstības veicināšana”			
Medību saimniecības attīstības fonda finansēto projektu skaits	12	17	Rezultatīvā rādītāja pārpilde izveidojās saistībā ar, Medību saimniecības attīstības fonda Konsultatīvās padomes un Padomes darbs racionālas līdzekļu sadales deva iespēju atbalstīt vairāk projektu, kā plānots.
Attīstības/zinātnes projektu proporcionāli skaitliskais sadalījums no kopējā medību saimniecības attīstības fonda finansēto projektu skaita	8/4	13/4	Rezultatīvā rādītāja pārpilde izveidojās saistībā ar, Medību saimniecības attīstības fonda Konsultatīvās padomes un Padomes darbs racionālas līdzekļu sadales deva iespēju atbalstīt vairāk projektu, kā plānots.
Darbības rezultāts „Meža nozares attīstības veicināšana”			
Meža attīstības fonda finansēto projektu skaits	9	9	
Attīstības/zinātnes projektu	5/4	5/4	

proporcionāli skaitliskais sadalījums no kopējā meža attīstības fonda finansēto projektu skaita			
Darbības rezultāts „Iegūta statistiskā informācija par meža resursiem un zemes faktisko izmantošanu”			
Apsēkoto pastāvīgo parauglaukumu platība ha	125	125	
Parauglaukumu platība hektāros, kuros veikti koksnes resursus raksturojošie mērījumi	72,3	72,3	
Budžeta apakšprogramma 25.01.00 „Zivju izmantošanas regulēšana, atražošana un izpēte”			
Darbības rezultāts „Latvijas ūdenstilpnēs papildināti zivju krājumi”			
No valsts dotācijas finansēto ūdenstilpnēs izlaisto zivju un kāpuru skaits miljonos	5,76	5,66	Rezultatīvā rādītāja neizpilde sakarā ar hidrometeoroloģiskiem apstākļiem un citu objektīvu iemeslu rezultātā, netika iegūts attiecīgais vaislas materiāls un līdz ar to nelielā apjomā netika sasniegts nepieciešamais zivju mazuļu un kāpuru skaits. Neizpildītais zivju kāpuru un mazuļu apjoms pārcelts un tiks papildus izaudzēts 2015.gadā.
Darbības rezultāts „Novērtēti zivju krājumi”			
Novērtēto publisko ūdenstilpņu skaits iekšējos ūdeņos/ Iekšējo ūdeņu kopējais publisko ūdenstilpņu skaits	10/4	10/4	
Darbības rezultāts „Veikti zivju resursu pētījumi un sniegts zinātniskais atzinums”			
Iekšējo un piekrastes ūdeņu zivju resursu novērtēšanas rezultātā sagatavoto zinātnisko atzinumu skaits zvejas un maksšķerēšanas regulēšanas nodrošināšanai	53	58	
Budžeta apakšprogramma 25.02.00 „Zivju fonds”			
Darbības rezultāts „Veikti hidrobioloģiskie un ihtoloģiskie pētījumi”			
Zinātnisko pētījumu skaits, kuri saistīti ar zivju resursu izpēti, piesārņojuma un dažādas saimnieciskās darbības ietekmi uz zivju resursiem	10	11	Valsts budžeta apakšprogrammai 25.02.00 „Zivju fonds” 2014.gadā, salīdzinot ar 2013.gadu, bija vairāk piešķirto līdzekļu, kas ļāva piešķirt nepieciešamo finansējumu lielākam pētījumu skaitam, nekā sākotnēji tika plānots
Darbības rezultāts „Papildināti zivju krājumi”			
Ar ZF atbalstu publiskajās ūdenstilpnēs izlaisto zivju kāpuru, mazuļu un smoltu skaits miljonos	3	3,4	Faktiski Zivju fonda projektu ietvaros tika izlaisti tikai 0,2 milj. zivju kāpuru un 0,6 milj. zivju mazuļu, taču Zivju resursu mākslīgās atražošanas rīcības plānā 2014.-2016.gadam bija prognozēts izlaist ūdenstilpēs zivju mazuļus un kāpurus proporcijā 90 % (zivju kāpuri) pret 10 % (zivju mazuļi), kas atbilstoši pārskata periodam paredzētajam rādītājam būtu 2,7 milj. zivju kāpuri un 0,3 milj. zivju mazuļi.
Budžeta apakšprogramma 26.02.00 „Meliorācijas kadastra uzturēšana, valsts meliorācijas sistēmu un valsts nozīmes meliorācijas sistēmu ekspluatācija un uzturēšana”			
Darbības rezultāts „Valsts polderu ekspluatācija un uzturēšana”			
Darbināto polderu sūkņu staciju	32	32	

skaits			
Uzturēto polderu aizsargdambju garums, km	50	70,9	Lai varētu ar ES finansējuma līdzdalību īstenot Lubānas ezera aizsargdambju rekonstrukciju nepieciešams veikt priekšdarbus projekta izstrādei – jānodrošina mērniecības pakalpojumu īstenošana, tādēļ papildus plānotajam tika veikta aizsargdambju apauguma novākšana.
Darbības rezultāts „Meliorācijas kadastra un melioratīvās hidrometrijas informācijas kārtošana”			
Sakārtota informācija par meliorētām zemju platībām milj.ha/īpatsvars % pret visu nepieciešamo	1,44/ 68	1,44/ 68	
Hidrometrisko posteņu skaits	28	20	Finansējums tika novirzīts, lai veiktu priekšdarbus ar ES līdzdalību finansētā Lubānas ezera aizsargdambju rekonstrukcijas projekta izstrādi.
Darbības rezultāts „Valsts un valsts nozīmes ūdensnoteku ekspluatācija un uzturēšana”			
Uzturēto ūdensnoteku garums tūkst. km	0,6	0,6	
Budžeta apakšprogramma 27.00.00 „Augu veselība un augu aprites uzraudzība”			
Darbības rezultāts „Nodrošināta valsts fitosanitārā drošība”			
Veikto pārbaužu skaits fitosanitārijas jomā	11 850	14 037	Rezultatīvā rādītāja pārpilde saistībā ar papildus veiktajām pārbaudēm bakteriālās iedegas noteikšanai un kartupeļu gaišās gredzenpuves atklāšanai.
Pārbaužu rezultātā pieņemto lēmumu par fitosanitāro pasākumu piemērošanu īpatsvars % no pārbaužu skaita	0,4	0,8	Rezultatīvais rādītājs palielinājies saistībā ar saimniecību īpatsvaru, kurās tiek atklāta kartupeļu gaišā gredzenpuve, kā arī bija jauni gadījumi, kad tika konstatēta bakteriālā iedega, Rīgas un Kurzemes reģionos.
Darbības rezultāts „Nodrošināta augu un augu aprites uzraudzība”			
Veikto novērtējumu, analīžu, pārbaužu, izmēģinājumu un izvērtējumu skaits augu aizsardzības, mēslošanas, augšņu izpētes un sēkļu aprites jomā	20 520	21 820	Rezultatīvā rādītāja pārbaude saistīta ar izsniegto reģistrācijas apliecību un atļauju par mēslošanas līdzekļu ieviešanu un tirdzniecību skaita palielināšanos. Palielinājums skaidrojams ar ražošanas tehnoloģiju progresu, kad ražotāji izstrādā jaunus mēslošanas līdzekļu veidus un piesaka tos reģistrācijai un atļauju saņemšanai.
Novērtējumu, analīžu, pārbaužu, izmēģinājumu, izvērtējumu skaits augu aizsardzības, mēslošanas un sēkļu aprites jomā, kuru rezultātā nav konstatēta būtiska neatbilstība normatīvo aktu prasībām, % no pārbaužu skaita	97	97	
Darbības rezultāts „Nodrošināta augu un augu produkcijas fitosanitārā uzraudzība to eksportam”			
Izsniegto fitosanitāro sertifikātu skaits augu un augu produktu eksportam un reeksportam	33 000	29 689	Rezultatīvā rādītāja neizpilde izveidojās saistītā ar eksporta kravu apjomu, jo vasarā Krievijas Federācija ieviesa eksporta aizliegumu vairākām augu produktu grupām, kā arī lielās preču grupās kā graudi, graudu produkti,

			sojas spraukumi, kūdra u.c. samazinājies izsniegto sertifikātu skaits. Tas skaidrojams ar to, ka, pirmkārt, samazinājies iepriekš minēto augu un augu produktu eksporta apjoms, otrkārt, graudiem viens fitosanitārais sertifikāts tiek izdots uz lielāku apjomu (kuģi ar lielāku ietilpību).
Saņemtās notifikācijas par augu valsts izcelsmes produkcijas, kas tiek eksportēta no Latvijas, neatbilstību fitosanitārajām normām, %, no izsniegto fitosanitāro sertifikātu skaita	1	0,1	Panākts notifikāciju skaita samazinājums, uzlabojot kontroļu kvalitāti pirms fitosanitāro sertifikātu izsniegšanas.
Darbības virziens „Nozaru pārvaldība”			
Rezultatīvais rādītājs	Plānotais rādītājs	Izpilde	Neizpildes/pārsniegšanas pamatojums
Budžeta apakšprogramma „96.00.00 Latvijas prezidentūras Eiropas Savienības Padomē nodrošināšana 2015.gadā”			
Darbības rezultāts „Sagatavota un īstenota ES Padomes prezidentūra ZM kompetences jomās”			
Apmeklēto ES darba grupu sanāksmju skaits	600	507	Ņemot vērā, ka ES darba grupu organizācija un starptautisko organizāciju kalendārs ir atkarīgs no daudziem faktoriem un iesaistītajiem, bez tam nereti rodas dažādas plānu izmaiņas, nav iespējams pilnīgi precīzi iepriekš prognozēt apmeklējamo sanāksmju skaitu.
Dalība Starptautisko organizāciju rīkotajos pasākumos	30	31	Ņemot vērā, ka ES darba grupu organizācija un starptautisko organizāciju kalendārs ir atkarīgs no daudziem faktoriem un iesaistītajiem, bez tam nereti rodas dažādas plānu izmaiņas, nav iespējams pilnīgi precīzi iepriekš prognozēt apmeklējamo sanāksmju skaitu.

Izpildītie un pasūtītie pētījumi

Saskaņā ar MK 2010.g. noteikumu Nr.413 „Noteikumi par gada publiskajiem pārskatiem” 6.6. punktu zemāk esošajā tabulās ir apkopota kopējā informācija par situāciju saistībā ar veiktajiem un pasūtītajiem pētījumiem ZM :

Kopējā situācija ar pētījumiem (Tab.1.)

<i>2014.g. pabeigtie pētījumi</i>	<i>Pētījumi, kuri 2014.g. ir īstenošanas procesā</i>	<i>Turpmākaajos gados plānotie pētījumi</i>
<p>Vidi un ūdeņus saudzējošai audzēšanai piemērotu augļaugu šķirņu sortimenta, audzēšanas tehnoloģiju un integrētas augu aizsardzības sistēmas izstrāde dažādos agroklimatiskajos apstākļos.</p> <p>Ilgtspējīgas bioloģiskās dārkopības attīstība, izmantojot vidi saudzējošas augu aizsardzības tehnoloģijas, saglabājot dabas resursus un to bioloģisko daudzveidību.</p> <p>Kultūraugu kaitīgo organismu izplatības, postīguma un attīstības ciklu pētījumi kaitīguma sliekšņu izstrādāšanai integrētajā augu aizsardzībā.</p> <p>Nezāļu izplatības ierobežošana integrētās augu aizsardzības sistēmā laukaugu kultūru sējumos un stādījumos, sekmējot vides un resursu ilgtspējīgu izmantošanu.</p> <p>Siltumnīcefekta gāzu emisiju aprēķinu veikšana lauksaimniecības sektorā par 2012.gadu</p> <p>Aramzemēs uzkrātā oglekļa un siltumnīcefekta gāzu emisiju izvērtējums atkarībā no lauksaimniecības prakses izmaiņām</p> <p>„Kultūraugu kaitīgo organismu izplatības, postīguma un attīstības ciklu pētījumi kaitīguma sliekšņu izstrādāšanai integrētajā augu aizsardzībā” (2011-2014) Pabeigts ieviest 2014.gadā, 2014.gada izpilde EUR 34433,50);</p> <p>Vidi un ūdeņus saudzējošai audzēšanai piemērotu augļaugu šķirņu sortimenta , audzēšanas tehnoloģiju un integrētās augu aizsardzības sistēmas izstrāde dažādos agroklimatiskajos apstākļos (2011-2014) Pabeigts ieviest 2014.gadā; 2014.gada izpilde EUR 142287,20)</p> <p>„Nezāļu izplatības ierobežošana integrētās augu aizsardzības sistēmā laukaugu kultūru sējumos un stādījumos, sekmējot vides un resursu ilgtspējīgu izmantošanu” (2013-2014); Pabeigts 2014.gadā; 2014.gada izpilde EUR 88 216,89;</p>	<p>-Selekcionējamo pazīmju fenotipisko un ģenētisko parametru vērtēšana Landrases un Jorkšīras šķirnes cūku populācijās (2013. – 2015.)</p> <p>Dažādu šķirņu aitu un to krustojumu piemērotība kvalitatīvu liemeņu un jēra gaļas ieguvei (2013. – 2015.)</p> <p>Piena un gaļas konkurētspējīgas un efektīvas ražošanas veicināšana (2013.-2015.)</p> <p>Minimālās augsnes apstrādes ietekme uz augsnes auglības saglabāšanu, kaitīgo organismu attīstību un izplatību, ražu un tās kvalitāti bezmaizņas sējumos.</p> <p>Graudaugu šķirņu izturības izvērtējums pret slimībām Latvijas agroklimatiskajos apstākļos, novērtējot šķirņu saimnieciskās īpašības.</p> <p>Industriālo kaņepju (CANNABIS SATIVA L.) audzēšanas un novākšanas tehnoloģiju izstrāde produkcijas ieguvei ar augstu pievienoto vērtību.</p> <p>Pākšaugi – alternatīva sojas izmantošanai proteīnbagātas spēkbarības ražošanā: audzēšanas agrotehniskais un ekonomiskais pamatojums Latvijas apstākļos.</p> <p>Virszemes ūdeņu un gruntsūdeņu kvalitātes pārraudzība īpaši jutīgajās teritorijās un lauksaimniecības zemēs lauksaimniecības noteču monitoringa programmas ietvaros (Atbildīgais LD; Darbības ieviešana turpinās 2015.gada 1.pusgadā) ;</p> <p>Piena un gaļas konkurētspējīgas un efektīvas ražošanas veicināšana (Atbildīgais LD; Darbības ieviešana turpinās 2015.gada 1.pusgadā);</p> <p>Latvijā audzējamu kultūraugu audzēšanas vadlīniju, ievērojot integrētās augu aizsardzības principus izstrāde (Atbildīgais VAAD; Darbības ieviešana turpinās 2015.gada 1.pusgadā).</p>	<p>Ābeļu un bumbieru kraupja un ābolu tinēja ierobežošana, izmantojot datorizēto atbalsta sistēmu - relatīvā infekcijas mērījumu programma (RIMpro) - un tās pilnveide augļu koku vēža ierobežošanai integrētajā augļkopībā.</p> <p>Integrētai audzēšanai perspektīvo ogulāju šķirņu pārbaude dažādos Latvijas reģionos un to audzēšanas tehnoloģiju izstrāde un pilnveidošana.</p> <p>Integrētai un bioloģiskai audzēšanai piemērotu ābeļu, plūmju un ķiršu šķirņu un potcelmu pārbaude dažādos reģionos un to audzēšanas tehnoloģiju izstrāde.</p> <p>Ieteikumu izstrāde vējaudzis un citu izplatītāko nezāļu sugu ierobežošanas pasākumiem Latvijas apstākļos.</p> <p>Lauksaimniecības rādītāju prognoze 2015., 2020. un 2030. gadam.</p> <p>Rokasgrāmata lauksaimniekiem amonjaka emisiju aprēķināšanai saimniecības līmenī un tā samazināšanas pasākumi”</p>

<p>„Ilgtspējīgas bioloģiskās dārkopības attīstība, izmantojot vidi saudzējošas augu aizsardzības tehnoloģijas, saglabājot dabas resursus un to bioloģisko daudzveidību” (2011-2014). Pabeigts ieviest 2014.gadā; 2014.gada izpilde EUR 9606,94)</p> <p>-No Latvijas lauksaimniecības produktiem ražotās pārtikas pievienotās vērtības paaugstināšana un pārtikas produktu konkurētspējas veicināšana (ELFLA, 2012. – 2014.) Pabeigts 2014.gadā; 2014.gada izpilde EUR 83 047,93;</p> <p>Virszemes ūdeņu un gruntsūdeņu kvalitātes pārraudzība īpaši jutīgajās teritorijās un lauksaimniecības zemēs lauksaimniecības noteču monitoringa programmas ietvaros (01.2013.-03.2015., 2014.gada izlietojums EUR 46 377,38)</p> <p>Piena un gaļas konkurētspējīgas un efektīvas ražošanas veicināšana (2013.-2015. ; 2014.gada izlietojums EUR 360003,51) Darbības ieviešana turpinās 2015.gadā, atbildīgais LD)</p> <p>Latvijā audzējamu kultūraugu audzēšanas vadlīniju, ievērojot integrētās augu aizsardzības principus izstrāde (atbildīgais Valsts Augu aizsardzības dienests - VAAD; 2014.gada izlietojums EUR 291 421,90)</p> <p>Bioloģiski vērtīgo zālāju aktualizācija un atbalsta maksājumu pārrēķins; Ieviešana 2013-2014.; Darbību izpilda VARAM; 2014.gada izpilde EUR 192 875,01;</p> <p>Augsnes auglības līmeņa novērtējums reprezentatīvās lauksaimniecībā izmantojamās zemes kopas daļās dažādu lauksaimniecības sistēmu un specializācijas saimniecībās (Ievieš VAAD 2014.); 2014.gada izpilde EUR 56914,82);</p> <p>Siltumnīcefekta gāzu emisiju aprēķinu veikšana lauksaimniecības sektorā par 2012.gadu (ievieš 2014.gadā); 2014.gada izpilde EUR 4780);</p> <p>-Aramzemēs uzkrātā oglekļa un siltumnīcefekta gāzu emisiju izvērtējums atkarībā no lauksaimniecības prakses izmaiņām (2014.gadā) ; 2014.gada izpilde EUR 8470,00);</p> <p>Baltijas jūras lašu novērtējums rīcības programmas Eiropas Zivsaimniecības fonda atbalsta ieviešanai Latvijā 2007-2013.gadam īstenošanai (EZF, 2012. – 2014. Pabeigts ieviest 2014.gadā; 2014.gada izpilde EUR 21747)</p> <p>30.11.2012. līgums Nr.2012/135 „Atbalsta maksājumu pamatojumam nepieciešamo datu dabas aizsardzības un zālāju bioloģiskās daudzveidības jomā apkopošana”.</p> <p>27.11.2014. līgums Nr. 2014/126 „Rokasgrāmata lauksaimniekiem SEG aprēķināšanai saimniecības līmenī un tā samazināšanas pasākumi”</p>		
--	--	--

Detalizētāka informācija par pētījumiem (Tab.2.)

Pētījuma nosaukums	Pētījuma mērķi un rezultāti	Finansējuma avots, summa	Pētījuma veicēji	Pieejamība
„Vidi un ūdeņus saudzējošai audzēšanai piemērotu augļaugu šķirņu sortimenta, audzēšanas tehnoloģiju un integrētas augu aizsardzības sistēmas izstrāde dažādos agroklimatiskajos apstākļos”.	Mērķis - nodrošināta agrovidi saudzējošu un lauku ainavu veidojošu tehnoloģiju ieviešana Latvijas augļu un ogu dārzos. Rezultāts - sagatavots gala zinātniskais pārskats, kurā iekļauta informācija: - par audzēt ieteicamo augļaugu šķirņu piemērotību audzēšanai dažādos reģionos; - par audzēšanai ieteikto pret kaitīgiem organismiem izturīgo augļu koku šķirņu, saderību ar dažāda auguma potcelmiem, par šķirņu un potcelmu kombinācijām, kā arī stādīšanas attālumiem piemērotākajām vainagu formām; - par ogulāju šķirņu piemērotību dažādām audzēšanas tehnoloģijām, dažādiem augsnes un agroklimatiskajiem apstākļiem, - par apkārtējo vidi un ūdeņus nepiesārpojošu krūmmelleņu un dzērveņu mēslošanas sistēmu; - izveidota informatīvā bāze par Latvijas augļu un ogu dārzos izplatītajām slimībām un kaitēkļiem, to bīstamību, attīstību Latvijas apstākļos un vidi saudzējošām ierobežošanas iespējām.	LAP, ELFLA	Latvijas Valsts augļkopības institūts	http://www.llu.lv/pe-tijumu-datu-baze#
„Ilgtspējīgas bioloģiskās dārzkopības attīstība, izmantojot vidi saudzējošas augu aizsardzības tehnoloģijas, saglabājot dabas resursus un to bioloģisko daudzveidību”.	Mērķis - sekmēta ilgtspējīgas bioloģiskās dārzkopības, t.sk. ogu ražošanas attīstība. Rezultāts - veikts zinātnisks pētījums „Ilgtspējīgas bioloģiskās dārzkopības attīstība, izmantojot vidi saudzējošas augu aizsardzības tehnoloģijas, saglabājot dabas resursus un to bioloģisko daudzveidību”, tai skaitā sagatavots pārskats.	LAP, ELFLA	SIA Latvijas Augu aizsardzības pētniecības centrs	http://www.llu.lv/pe-tijumu-datu-baze#
„Kultūraugu kaitīgo organismu izplatības, postīguma un attīstības ciklu pētījumi kaitīguma sliekšņu izstrādāšanai integrētajā augu aizsardzībā”.	Mērķis- izstrādāt rekomendācijas integrētās augu aizsardzības metožu ieviešanai labības, rapša un dārzeņu audzēšanā. Rezultāts - sagatavotas rekomendācijas integrētās augu aizsardzības metožu ieviešanai labības, rapša un dārzeņu audzēšanā.	LAP, ELFLA	Latvijas Lauksaimniecības universitāte	http://www.llu.lv/pe-tijumu-datu-baze#
„Nezāļu izplatības ierobežošana integrētās augu aizsardzības sistēmā laukaugu kultūru sējumos un stādījumos, sekmējot vides un resursu ilgtspējīgu izmantošanu”.	Mērķis - ieteikumu izstrāde nezāļu ierobežošanai atbilstoši IAA principiem ekonomiski nozīmīgāko laukaugu kultūraugu sējumos un stādījumos. Rezultāts - izstrādāti ieteikumi nezāļu ierobežošanai atbilstoši IAA principiem ekonomiski nozīmīgāko laukaugu kultūraugu sējumos un stādījumos.	LAP, ELFLA	LAAPC	http://www.llu.lv/pe-tijumu-datu-baze#
Minimālās augsnes apstrādes ietekme uz augsnes auglības saglabāšanu, kaitīgo organismu attīstību un izplatību, ražu un tās kvalitāti bezmaiņas sējumos.	Mērķis - turpināt izmēģinājumus iekārtotajā stacionārajā laukā, lai bezmaiņas (minimālās augu rotācijas) sējumos skaidrotu minimālās augsnes apstrādes ietekmi uz augsnes fizikālo īpašību un ķīmiskā sastāva izmaiņām ilgtermiņā, kaitīgo organismu attīstību un izplatību, ražas lielumu un kvalitāti salīdzinājumā ar tradicionālo audzēšanas tehnoloģiju. Rezultāts - mērķis ir samazināt augu aizsardzības līdzekļu un mēslošanas līdzekļu lietošanu un sekmēt bioloģiskās daudzveidības saglabāšanu.	Valsts atbalsts, 35 572	LLU	http://www.llu.lv/pe-tijumu-datu-baze#
Graudaugu šķirņu izturības izvērtējums pret slimībām Latvijas agroklimatiskajos apstākļos, novērtējot šķirņu saimnieciskās īpašības.	Mērķis - izvērtēt ziemāju labību (kviešu, miežu, rudzu, tritikāles) un vasarāju labību (kviešu, miežu, auzu) šķirņu izturību pret šādām slimībām: • sniega pelējumu (tikai ziemājiem); • sakņu puvi; • lapu un vārpu slimībām. Rezultāts – izvērtētas graudaugu šķirņu izturība pret dažādām slimībām.	Valsts atbalsts, 9 960	LAAPC	http://www.llu.lv/pe-tijumu-datu-baze#

Industriālo kaņepju (CANNABIS SATIVA L.) audzēšanas un novākšanas tehnoloģiju izstrāde produkcijas ieguvei ar augstu pievienoto vērtību.	Mērķis – ir izpētīt un uzlabot industriālo kaņepju ražošanas ķēdi, izpētot audzēšanas tehnoloģiju ietekmi uz kaņepju produktivitāti, to piemērotību produktu ražošanai ar augstu pievienoto vērtību un izstrādāt rekomendācijas optimālai kaņepju audzēšanas un novākšanas tehnoloģiju izvēlei Latvijas agroklimatiskajos apstākļos. Rezultāts – noskaidrotās teorētiskās un eksperimentālās likumsakarības dos pamatojumu optimālo tehnoloģisko variantu un tehnisko līdzekļu racionālas izvēles algoritma izstrādāšanai saimniecībām.	Valsts atbalsts, 64 029	LLU	http://www.llu.lv/pe/tijumu-datu-baze#
Pākšaugi – alternatīva sojas izmantošanai proteīnbagātās spēkbarības ražošanā: audzēšanas agrotehniskais un ekonomiskais pamatojums Latvijas apstākļos.	Mērķis – piedāvāt jaunas, praktiski pielietojamas zināšanas par Latvijā audzēt piemērotu pākšaugu sugu un šķirņu spēju nodrošināt augstvērtīgu un ekonomiski pamatotu proteīna ražas ieguvei no hektāra un kā panākt lopkopības produkcijas (piens, gaļa) ražošanas apjomu un kvalitātes pieaugumu, izmantojot lopu ēdināšanā vietējos pākšaugus. Rezultāts - sagatavot ieteikumus un informēt lauksaimniekus par agrotehniski un ekonomiski pamatotām pākšaugu audzēšanas un izmantošanas iespējām Latvijas saimniecībās.	Valsts atbalsts, 50 711	Valsts Stendes graudaugu selekcijas institūts	http://www.llu.lv/pe/tijumu-datu-baze#
Ābeļu un bumbieru kraupja un ābolu tinēja ierobežošana, izmantojot datorizēto atbalsta sistēmu - relatīvā infekcijas mērījumu programma (RIMpro) - un tās pilnveide augļu koku vēža ierobežošanai integrētajā augļkopībā.	Mērķis - veikt ābeļu un bumbieru kraupja attīstības prognozi, izmantojot datorizēto atbalsta sistēmu RIMpro, nodrošināt brīvi pieejamu informāciju par slimības kritiskajiem infekcijas periodiem Latvijas augu aizsardzības pētniecības centra fimekļa vietnē, sekot līdzi kraupja izplatībai saimniecībās, kur uzstādītas meteoroloģiskās stacijas; Rezultāts - savākt un apkopot informāciju par ābeļu un bumbieru kraupja, augļu koku vēža un ābolu tinēja ierobežošanu integrētajā augļkopībā informatīva materiāla izstrādei.	Valsts atbalsts, 20 000	LAAPC	http://www.llu.lv/pe/tijumu-datu-baze#
Integrētai audzēšanai perspektīvo ogulāju šķirņu pārbaude dažādos Latvijas reģionos un to audzēšanas tehnoloģiju izstrāde un pilnveidošana.	Mērķis - izvērtēt perspektīvo aveņu un krūmogulāju šķirņu piemērotību integrētajai audzēšanai, kā arī piecu zemnieku saimniecībās dažādos Latvijas reģionos. Rezultāts – pārbaudītas perspektīvās ogulāju šķirnes un izstrādātas audzēšanas tehnoloģijas.	Valsts atbalsts, 47 000	LAAPC	http://www.llu.lv/pe/tijumu-datu-baze#
Integrētai un bioloģiskai audzēšanai piemērotu ābeļu, plūmju un ķiršu šķirņu un potcelmu pārbaude dažādos reģionos un to audzēšanas tehnoloģiju izstrāde.	Mērķis - izvērtēt jauno ābeļu šķirņu ziemcietību, augšanu un ražošanu iekārtotajos izmēģinājumos deviņās zemnieku saimniecībās visos Latvijas reģionos. Rezultāts - ābeļu, plūmju un ķiršu šķirņu un potcelmu pārbaude dažādos reģionos.	Valsts atbalsts, 51 000	LAAPC	http://www.llu.lv/pe/tijumu-datu-baze#
Lauksaimniecības rādītāju prognoze 2015., 2020. un 2030. gadam.	Mērķis - sagatavot aktīvo datu prognozi par lauksaimniecības darbībām, kas rada siltumnīcefekta gāzu emisijas (SEG) noteiktā laikposmā (piemēram, lauksaimniecības dzīvnieku skaita pieaugums, lauksaimniecības zemes platību izmaiņas, kūtmēsļu apsaimniekošanas sistēmas, minerālmēsļu lietošana). Rezultāts – iegūta Lauksaimniecības rādītāju prognoze 2015., 2020. un 2030. gadam.	Valsts atbalsts, 6 000	LLU	http://www.llu.lv/pe/tijumu-datu-baze#
„Atbalsta maksājumu pamatojumam nepieciešamo datu dabas aizsardzības un zālāju bioloģiskās daudzveidības jomā apkopošana”.	Veikt bioloģiski vērtīgo zālāju slāņa aktualizēšanu 2014.gadam. Izpildīti 2014.gadalauku darbi – apskoti potenciālie bioloģiski vērtīgie zālāji. Pabeigta 2013. un veikta 2014.gada lauka darbu rezultātu ievade ģeodatubāzē <i>Meadow</i> (ietver poligonu ģeometriju korekciju un atribūtu tabulas aizpildīšanu); Datu apmaiņas risinājumu testēšana starp Dabas aizsardzības pārvaldi (turpmāk – DAP) (sistēma „Ozols” un tajā ietvertajiem dabas datiem) un LAD (LR ĢIS ietvertajiem datiem; Nodrošināta 2013. un 2014.gada apsekojuma rezultātu nodošana LAD.	ELFLA, TP =>101 000 EUR	DAP	https://www.zm.gov.lv/lauku-attistiba/statiskas-lapas/jaunu-biologiski-vertigo-zalaju-noteiksana?nid=823#jump

Rokasgrāmata lauksaimniekiem SEG aprēķināšanai saimniecības līmenī un tā samazināšanas pasākumi	Izstrādāt rokasgrāmatu „Rokasgrāmata lauksaimniekiem SEG aprēķināšanai saimniecības līmenī un tā samazināšanas pasākumi”, metodiskā materiāla formā. Metodika paredzēta kā vadlīnijas lauksaimniekiem, kuriem nepieciešams veikt savu saimniecību SEG emisiju kalkulāciju un tās samazināšanas pasākumus. Izstrādātā rokasgrāmata būs brīvi pieejama interneta vidē (vietnē) ZM mājas lapā, kas ļautu LAP 2014-2020, investīciju projekta iesniedzējiem patstāvīgi veikt SEG emisiju kalkulāciju to saimniecības līmenī, tai skaitā, izvēloties SEG emisiju samazinājuma kalkulāciju vienam vai vairākiem SEG emisijas samazinošajiem pasākumiem. Ģenerētais produkts nodrošinās LAP investīciju atbalsta pasākumu „Ieguldījumi materiālajos aktīvos” efektīvu administrēšanu Lauku atbalsta dienestā.	ELFLA, TP => 3628,79 EUR	LLU	http://www.lif.llu.lv/seg-emisiju-kalkulators
-„Kultūraugu kaitīgo organismu izplatības, postīguma un attīstības ciklu pētījumi kaitīguma sliekšņu izstrādāšanai integrētajā augu aizsardzībā” (2011-2014)	Mērķis- Izstrādāt rekomendācijas integrētās augu aizsardzības metožu ieviešanai labības, rapša un dārzeņu audzēšanā. Mērķis sasniegts;	LAP 2007-2013. Atbalsta pasākums „Tehniskā palīdzība” 2014.gada izpilde EUR 34433,50	Atbildīgais ZM LD; Izpilda LLU;	https://www.zm.gov.lv/statiskas-lapas/tehniska-palidziba?id=2139#jump
Vidi un ūdeņus saudzējošai audzēšanai piemērotu augļaugu šķirņu sortimenta, audzēšanas tehnoloģiju un integrētās augu aizsardzības sistēmas izstrāde dažādos agroklimatiskajos apstākļos	Mērķis - Nodrošināta agrovidi saudzējošu un lauku ainavu veidojošu tehnoloģiju ieviešana Latvijas augļu un ogu dārzos. Mērķis sasniegts;	LAP 2007-2013. Atbalsta pasākums „Tehniskā palīdzība” 2014.gada izpilde EUR 142287,20	Atbildīgais ZM LD; Izpilda LLU;	https://www.zm.gov.lv/statiskas-lapas/tehniska-palidziba?id=2139#jump
-„Nezāļu izplatības ierobežošanas integrētās augu aizsardzības sistēmā laukaugu kultūru sējumos un stādījumos, sekmējot vides un resursu ilgtspējīgu izmantošanu”	Mērķis - nodrošināt ieteikumu izstrādi nezāļu ierobežošanai atbilstoši integrētās augu aizsardzības (IAA) principiem ekonomiski nozīmīgāko laukaugu kultūraugu sējumos un stādījumos. Mērķis sasniegts;	LAP 2007-2013. Atbalsta pasākums „Tehniskā palīdzība” 2014.gada izpilde EUR 88 216,89;	Atbildīgais ZM LD; Izpilda : Valsts Priekuļu laukaugu selekcijas institūts APP; LLU; SIA Latvijas Augu aizsardzības pētniecības centrs; APP Valsts Stendes graudaugu selekcijas institūts	https://www.zm.gov.lv/statiskas-lapas/tehniska-palidziba?id=2139#jump
-„Ilgtspējīgas bioloģiskās dārzkopības attīstība, izmantojot vidi saudzējošas augu aizsardzības tehnoloģijas, saglabājot dabas resursus un to bioloģisko daudzveidību”	Mērķis - Sekmēta ilgtspējīgas bioloģiskās dārzkopības, t.sk. ogu ražošanas attīstība. Mērķis sasniegts;	LAP 2007-2013. Atbalsta pasākums „Tehniskā palīdzība”; 2014.gada izpilde EUR 9606,94	Atbildīgais ZM LD; SIA Latvijas Augu aizsardzības pētniecības centrs;	https://www.zm.gov.lv/statiskas-lapas/tehniska-palidziba?id=2139#jump
No Latvijas lauksaimniecības produktiem ražotās pārtikas pievienotās vērtības paaugstināšana un pārtikas produktu konkurētspējas veicināšana	Mērķis - Uz vietējiem resursiem balsītas augstas pievienotās vērtības produktu eksportspējas veicināšana; Stabila ar zinātniski tehnisko un informatīvo bāzi nodrošināta nacionālā pārtikas nekaitīguma riska novērtēšana. Mērķis sasniegts;	LAP 2007-2013. Atbalsta pasākums „Tehniskā palīdzība”; 2014.gada izpilde EUR 83 047,93	Atbildīgais ZM VD; Izpildītājs Pārtikas drošības, dzīvnieku veselības un vides zinātniskais institūts BIOR	https://www.zm.gov.lv/statiskas-lapas/tehniska-palidziba?id=2139#jump
Virszemes ūdeņu un gruntsūdeņu kvalitātes pārraudzība īpaši jutīgajās teritorijās un lauksaimniecības	Mērķis -Novērtēt LAP Agrovides pasākumu, kā arī lauksaimnieciskās darbības ietekmi uz ūdens objektiem, pamatojoties uz ūdens kvalitātes rādītājiem, kas iegūti veicot sistemātiskus mērījumus par lauksaimnieciskās darbības radītā izkliedētā un	LAP 2007-2013. Atbalsta pasākums „Tehniskā palīdzība”; 2014.gada	Atbildīgais ZM LD; Izpildītājs LLU;	https://www.zm.gov.lv/statiskas-lapas/tehniska-palidziba?id=2139#jump

zemēs lauksaimniecības noteču monitoringa programmas ietvaros	punktveida piesārņojuma raksturu un apjomu. Mērķis sasniegts;	izlietojums EUR 46 377,38		
Piena un gaļas konkurētspējīgas un efektīvas ražošanas veicināšana	Virsmērķis ir uzlabot LAP 2007-2013.gadam administrēšanu, uzraudzību un kontroli un veikt nepieciešamos sagatavošanās darbus lauku attīstības 2014.-2020.gadu periodam. Pētījums jeb projekts sastāv no pētījumu komponentēm; 1.pētījums - Zālāju zelmeņu veidošanas, zāles lopbarības ražošanas tehnoloģiju pilnveidošanas un daudzfunkcionālas izmantošanas zinātniskais pamatojums; 2.pētījums- Infekcijas slimības, to ietekme uz ganāmpulka veselību un ražošanas izmaksām; 3. pētījums - Efektīvas saimniekošanas modeļu izstrāde; 1.pētījuma mērķis: izziņāt stiebrzāļu un tauriņziežu jaunāko šķirņu piemērotību pļavu un ganību zelmeņu veidošanai, lai uzlabotu to audzēšanas, zāles lopbarības sagatavošanas tehnoloģiju un daudzfunkcionālu izmantošanu. 2.pētījuma mērķis: novērtēt dažādos labturības un biodrošības apstākļos slimību ietekmi uz ganāmpulku veselību, produktivitāti un ražošanas ekonomiskajiem rādītājiem piena ražošanas un liellopu gaļas ražošanas saimniecībās; izstrādāt ieteikumus par finansiāli izdevīgu ārstniecības, diagnostikas un profilakses pasākumu pielietošanu augsti produktīvu ganāmpulku veselības un labturības uzturēšanai; sagatavot informāciju par infekcijas un invāzijas slimību ietekmi uz dzīvnieku veselību un ekonomiski efektīvām ganāmpulka atveseļošanas iespējām. 3. pētījuma mērķis: noteikt konkurētspējīgākus, ekonomiski efektīvākus un ilgtspējīgus standarta saimniekošanas modeļus govju piena un liellopu gaļas ražošanas sektoros Latvijā; izstrādāt konkrētus ieteikumus govju piena un liellopu gaļas ražojošā sektora attīstības veicināšanai Latvijā. Mērķis sasniegts;	LAP 2007-2013. Atbalsta pasākums „Tehniskā palīdzība”; 2014.gada izlietojums EUR 360003,51	Atbildīgais ZM LD; Izpildītājs LLU;	https://www.zm.gov.lv/statiskas-lapas/tehniska-palidziba?id=2139#jump
Latvijā audzējamo kultūraugu audzēšanas vadlīniju, ievērojot integrētās augu aizsardzības principus izstrāde	Darba uzdevuma mērķis ir: 1. izstrādāt 19 vadlīnijas kultūraugu audzēšanai, kurās ir ietverti integrētās augu aizsardzības principi; 2. Metodiskā materiāla zemniekiem izstrāde kaitīgo organismu attīstības stadiju noteikšanai; 3. Valsts augu aizsardzības dienesta kaitīgo organismu brīdinājumu sistēmas pilnveidošana: 3.1. kaitīgo organismu monitoringa veikšana; 3.2. dienesta mājas lapā esošās brīdinājumu sistēmas pilnveidošana. Mērķis sasniegts;	LAP 2007-2013. Atbalsta pasākums „Tehniskā palīdzība”; 2014.gada izlietojums EUR 291 421,90	Atbildīgais LAAD; Ievieš VAAD;	http://www.vaad.gov.lv/UserFiles/file/vAAD_prezentacija_NVO_2015kopeja.pdf
Bioloģiski vērtīgo zālāju aktualizācija un atbalsta maksājumu pārreķins	Mērķis - Pēc vienotas sistēmas aktualizēt informāciju par bioloģiski vērtīgajiem zālājiem, tos grupējot pēc apsaimniekošanas sarežģītības pakāpes, kā rezultātā iegūt precīzu informāciju par BVZ plātību Latvijā. Mērķis sasniegts;	LAP 2007-2013. Atbalsta pasākums „Tehniskā palīdzība”; 2014.gada izpilde EUR 192 875,01;	Atbildīgais LAAD; Ievieš VARAM-Dabas aizsardzības pārvalde;	https://www.zm.gov.lv/statiskas-lapas/tehniska-palidziba?id=2139#jump
Augsnes auglības līmeņa novērtējums reprezentatīvas lauksaimniecībā izmantojamās zemes kopas daļās dažādu lauksaimniecības sistēmu un specializācijas saimniecībās	Mērķis - Savlaicīgi konstatēt un novērtēt LIZ zemes auglības līmeni un pārmaiņas; Izveidot reprezentatīvas saimniecību izlases kopas visos VPR, ņemot vērā saimniekošanas sistēmu un nozaru specializāciju. Mērķis sasniegts;	LAP 2007-2013. Atbalsta pasākums „Tehniskā palīdzība”; 2014. gada izpilde EUR 56914,82	Atbildīgais LAAD; Ievieš VAAD;	https://www.zm.gov.lv/statiskas-lapas/tehniska-palidziba?id=2139#jump ; http://www.vaad.gov.lv/UserFiles/file/vAAD_strategija_2_2_12_2014_2.pdf ;
Siltumnīcefekta gāzu emisiju aprēķinu veikšana lauksaimniecības sektorā par 2012.gadu	Mērķis -veikt tiešo un netiešo siltumnīcefekta gāzu emisiju aprēķinus lauksaimniecības sektorā par 2012. gadu, lai nodrošinātu nepieciešamo informāciju Latvijas lauku attīstības programmas 2014.-2020.gadam prioritātes, īpaši prioritātes „Veicināt resursu efektīvu izmantošanu un atbalstīt pret klimata	LAP 2007-2013. Atbalsta pasākums „Tehniskā palīdzība”; 2014.gada izpilde EUR 8470,00	Atbildīgais ZM LD; Izpildītājs LLU;	https://www.zm.gov.lv/statiskas-lapas/tehniska-palidziba?id=2139#jump ;

	pārmaiņām noturīgu ekonomiku ar zemu oglekļa dioksīda emisiju līmeni lauksaimniecības, pārtikas un mežsaimniecības nozarēs” ieviešanu un izpildītu Latvijai noteiktās saistības; Mērķis sasniegts;			https://www.zm.gov.lv/public/ck/files/ZM/TP%20petijumi/Siltumnicu%20gazu%20emisiju%20aprakinu%20veiksana2012_2014g.pdf ;
Aramzemēs uzkrātā oglekļa un siltumnīcefekta gāzu emisiju izvērtējums atkarībā no lauksaimniecības prakses izmaiņām	Mērķis - Veikt oglekļa uzkrājumu un SEG emisiju izmaiņu izvērtējumu aramzemēs saistībā ar lauksaimniecības prakses izmaiņām no 1970.gada, lai nodrošinātu nepieciešamo informāciju Latvijas lauku attīstības programmas 2014.-2020.gadam apakšmērķa „Samazināt siltumnīcefekta gāzu un amonjaka emisijas lauksaimniecībā” sasniegšanai un administrēšanai; Mērķis sasniegts;	LAP 2007-2013. Atbalsta pasākums „Tehniskā palīdzība”; 2014.gada izpilde EUR 8470,00	Atbildīgais ZM LD; Izpildītājs LLU;	https://www.zm.gov.lv/statiskas-lapas/tehniska-palidziba?id=2139#jump ;
Baltijas jūras lašu novērtējums rīcības programmas Eiropas Zivsaimniecības fonda atbalsta ieviešanai Latvijā 2007-2013.gadam īstenošanai (EZF)	Mērķis - Nekaitīguma politikas nodrošināšana Latvijas zvejas produktiem, zivju produktu nozvejas stabilizēšana un konkurētspējas veicināšanai. Mērķis sasniegts;	Eiropas Zivsaimniecības fonda (EZF) Rīcības programmas Eiropas Zivsaimniecības fonda atbalsta ieviešanai Latvijā 2007.–2013.gadam prioritārajā virzienā “Tehniskā palīdzība” 2014.gada izpilde EUR 21747	Atbildīgais ZM VD; Izpildītājs: Pārtikas drošības, dzīvnieku veselības un vides zinātniskais institūts „BIOR”	http://www.bior.gov.lv/lv/left-menu/sadarbibas-projekti/eiropas-zivsaimniecibas-fonds/baltijas-juras-lasu-novertejums-ricibas-programmas-eiropas-zivsaimniecibas-fonda-atbalsta-ieviesanai-latvija-2007-2013-gadam-istenosanai
-„Kultūraugu kaitīgo organismu izplatības, postīguma un attīstības ciklu pētījumi kaitīguma sliekšņu izstrādāšanai integrētajā augu aizsardzībā” (2011-2014)	Mērķis- Izstrādāt rekomendācijas integrētās augu aizsardzības metožu ieviešanai labības, rapša un dārzena audzēšanā. Mērķis sasniegts;	LAP 2007-2013. Atbalsta pasākums „Tehniskā palīdzība” 2014.gada izpilde EUR 34433,50	Atbildīgais ZM LD; Izpilda LLU;	https://www.zm.gov.lv/statiskas-lapas/tehniska-palidziba?id=2139#jump