

APSTIPRINU
Zemkopības ministrijas
valsts sekretāre

.....D.Lucaua



LATVIJAS REPUBLIKAS ZEMKOPĪBAS MINISTRIJA

**2016. GADA
PUBLISKAIS PĀRSKATS**

RĪGA, 2017

Priekšvārds

Izaugsmes un grūtību pārvarēšanas gads

2016. gadā Latvijas lauksaimnieki, zivsaimnieki un mežsaimnieki turpināja sekmīgi investēt attīstībā ES un valsts finansiālo atbalstu. Piemēram, visa gada garumā lauksaimniekiem ir bijis pieejams atbalsts dažādiem investīciju pasākumiem – Lauku attīstības programmā (LAP) tika atvērtas vairāk nekā 35 kārtas dažādiem pasākumiem. 2016. gadā lauku attīstībā no LAP ieguldīts 201,2 miljoni eiro – 195,6 miljoni lauksaimniekiem un 5,6 miljoni eiro mežsaimniekiem. No Eiropas Jūrlietu un zivsaimniecības fonda 2016. gadā dažādu projektu īstenošanā ieguldīti 6,9 miljoni eiro. Savukārt ES tiešajos maksājumos par 2016. gadu ir izmaksāti 202 miljoni eiro, bet pārejas posma valsts atbalstā no valsts budžeta – 26,2 miljoni eiro.

2016. gada pirmā puse joprojām bija grūta Latvijas piena ražotājiem. Lai mazinātu Krievijas embargo un pasaules tirgus nestabilitātes radītās grūtības, piena ražotājiem tika izmaksāti divi papildu atbalsti – papildu valsts atbalsts (6,2 miljoni eiro) un ES pielāgošanās atbalsts (9,8 miljoni eiro).

2016. gads bija zīmīgs ar to, ka beidzot apstājās piena iepirkuma cenu kritums un piena cenas sāka augt. Kā zināms, 2016. gada jūlijā piena iepirkuma cena Latvijā bija sasniegusi zemāko punktu kopš Krievijas embargo noteikšanas, t.i., 17,7 eiro/kg. Taču laikā no 2016. gada jūlija līdz decembrim piena iepirkuma cenas pieaugums sasniedza jau 72%, cenai pakāpjoties līdz 30,4 eiro/kg. Kopumā 2016. gadā no janvāra līdz decembrim piena iepirkuma cena pieauga par 38%.

Ne bez problēmām gads pagāja arī Latvijas graudkopjiem – ražas vākšanas laikā ilgstoši bija ļoti nelabvēlīgi laika apstākļi. Tāpēc, lai mazinātu nelabvēlīgo graudaugu augšanas un novākšanas apstākļu, kā arī tirgus cenu krituma radītās finanšu grūtības, graudaudzētājiem 2016. gada nogalē, pārnesot finansējumu no 2017. gada, tika izmaksāts pārejas posma valsts atbalsts par laukaugu platībām (6 miljoni eiro).

Mūsu ražotāji 2016. gadā sekmīgi turpināja jaunu tirgu meklēšanu savai produkcijai. 2016. gadā ir sākts piena produktu eksports uz 20 jauniem tirgiem, gaļas produktu eksports – uz 9 jauniem tirgiem, zivju konserviem atrasti 10 jauni tirgi, pārējai zivju produkcijai eksports sākts uz 10 jauniem tirgiem.

2016. gadā tika pieņemts ļoti nozīmīgs lēmums – aicināt visus lauksaimniekus platību maksājumiem pieteikties elektroniski Lauku atbalsta dienesta (LAD) Elektroniskajā pieteikšanās sistēmā (EPS). Un šis mērķis tika sasniegts. Ļoti svarīgi, ka EPS kļūdas ir iespējams novērst jau pieteikuma iesniegšanas brīdī, kas ļāva izvairīties no sankcijām – šajā situācijā kļūdu un sankciju apjoms sarucis 3,5 reizes. 2017. gada vasarā Pasaules Informācijas samita prestižajā starptautiskajā konkursā

“WSIS Prize 2017” LAD EPS tika atzīta par pasaulē labāko IT rīku lauksaimniecībā un “WSIS Prize 2017” saņēma galveno balvu savā kategorijā.

Latvijas skolās 2016. gadā veiksmīgi turpinājās programmu “Skolas piens” un “Augļi skolai” īstenošana. Ja “Skolas piena” pirmajā (2004./2005.) mācību gadā programmā iesaistījās 13 izglītības iestādes, tad 2016./2017. mācību gadā bija iesaistījušās jau 1083 izglītības iestādes jeb 235 447 audzēkņi (84% no kopējā bērnodārzu un 1-9. klašu skolēnu skaita). No 2004. līdz 2016. gadam programmā “Skolas piens” būs izlietas vairāk nekā 29 tūkst. tonnas piena produktu 17,9 milj. eiro vērtībā (valsts un ES finansējums). Savukārt, ja programmā “Augļi skolai” pirmajā (2010./2011.) mācību gadā iesaistījās 537 izglītības iestādes, tad 2015./2016. mācību gadā bija iesaistījusies jau 780 izglītības iestādes jeb ap 173 028 skolēnu (97% no kopējā 1.-9. klašu skolēnu skaita). No 2010. līdz 2016. gadam programmā “Augļi skolai” ir izlietas 4528 tonnas augļu un dārzeņu 6,9 milj. eiro vērtībā (valsts un ES finansējums).

Labi strādājusi arī meža nozare – 2016. gadā tās produkcijas eksporta vērtība sasniedza – 2,085 miljardus eiro, kas bija par 3,7% vairāk nekā 2016. gadā. Lielāko ieguldījumu eksporta produkcijas pieaugumā ir devusi tālākapstrādes produkcija, piemēram, eksportētā saplākšņa pieaugums bija 16,1%, bet koka būvkonstrukciju pieaugums sasniedza 20,4%.

2016. gada rudenī Zemkopības ministrija panāca būtiski mazāku nozvejas kvotu 2017. gadam samazinājumu Latvijas zvejniekiem īpaši nozīmīgajai Rīgas jūras līča reņģei (-11% EK piedāvātā -21% vietā), tika iegūts ievērojams palielinājums brētliņu zvejai Baltijas jūrā (+29%).

Būtisks ieguldījums Latvijas zivsaimniecībā bija 2016. gada rudenī apstiprinātais Zivju resursu mākslīgās atražošanas plāns 2017.-2020. gadam – tā mērķis ir sasniegt ilgtspējīgi izmantojamus un daudzveidīgus publiski pieejamo ūdeņu zivju resursus. Ar plāna pasākumiem turpmāk ik gadu tiks nodrošināta zivju resursu papildināšana ar apmēram 15 miljonus zivju un nēģu kāpuru, mazuļu un smoltu.

2016. gadā turpinājām apkarot un ierobežot Āfrikas cūku mēra izplatību, kas sevišķi smagi skāra cūkkopības nozari. Ir skaidrs, ka cīņa ar šo bīstamo infekcijas slimību ilgs vairākus gadus, tāpēc jo īpaši nozīmīga ir strikta biodrošības pasākumu ievērošana cūku novietnēs.



Jānis Dūklavs,
zemkopības ministrs

SATURS

1.	Zemkopības ministrijas darbības vispārējs raksturojums	5
2.	Zemkopības ministrijas finanšu resursi un darbības rezultāti	37
3.	Zemkopības ministrijas personāls	43
4.	Zemkopības ministrijas komunikācija ar sabiedrību	45
5.	Zemkopības ministrijas 2015.g. plānotie pasākumi	52
6.	Saīsinājumi	55
7.	Pielikums nr.1. „Budžeta programmu un apakšprogrammu finanšu līdzekļu izlietojums”	56
8.	Pielikums nr.2. „Darbības rezultātu rādītāji”	88
9.	Pielikums nr.3. „Izpildītie un pasūtītie pētījumi”	97
10.	Pielikums nr.4. „Zemkopības ministrijas 2014.-2016.g. darbības stratēģijas izpildes novērtējums”	107

1.ZEMKOPĪBAS MINISTRIJAS DARBĪBAS VISPĀRĪGS RAKSTUROJUMS

1.1. Juridiskais statuss

Zemkopības ministrija (ZM) ir vadošā valsts pārvaldes iestāde lauksaimniecības, mežsaimniecības un zivsaimniecības nozarē. ZM ir izveidota 1993. gada 1. septembrī, un tās funkcijas ir:

- izstrādāt lauksaimniecības, meža nozares un zivsaimniecības politiku;
- organizēt un koordinēt lauksaimniecības, meža nozares un zivsaimniecības politikas īstenošanu;
- veikt citas ārējos normatīvajos aktos noteiktās funkcijas.

Ministrijas darbību reglamentē Valsts pārvaldes iekārtas likums un ZM nolikums. Lai nodrošinātu funkciju izpildi, ZM:

- sagatavo nozaru politikas dokumentus un normatīvo aktu projektus;
- koordinē Zemkopības ministrijas struktūrvienību darbu;
- nodrošina budžeta izstrādi un tā izpildes kontroli;
- atbilstoši savai kompetencei pārstāv valsts intereses citās institūcijās;
- pārzina Zemkopības ministrijas padotībā esošo valsts pārvaldes iestāžu un kapitālsabiedrību, kurās ministrija ir valsts kapitāla daļu turētāja darbu;
- nodrošina starptautisko sadarbību atbilstoši ministrijas kompetencei.

Zemkopības ministrs ir augstākā amatpersona ministrijā. Ministrs vada ministrijas darbu. Ministram konsultatīvu palīdzību sniedz ministra biroja vadītājs. Ministram tieši pakļauts ir arī parlamentārais sekretārs, kas nodrošina saikni starp ministru un Saeimu, un valsts sekretārs.

Valsts sekretārs ir ministrijas administratīvais vadītājs, kas koordinē ZM struktūrvienību darbu. Valsts sekretārei Dacei Lucauai 2016. gadā ir divi valsts sekretāra vietnieki.

Ministrijas ierēdņi un darbinieki darbojas vienotā hierarhiskā sistēmā, kur viena amatpersona ir padota citai amatpersonai. ZM struktūrvienības ir departamenti, to nodaļas un patstāvīgās nodaļas. Departamenti un patstāvīgās nodaļas ir pakļautas valsts sekretāram atbilstoši valsts sekretāra noteikto funkciju sadalījumam. Departamentu vada departamenta direktors. Departamenta direktoram ir vietnieki. Patstāvīgo nodaļu vada nodaļas vadītājs, kam arī var būt vietnieks.

1.2. Ministrijas atbildībā esošās politikas jomas un nozares

Ministrija ir atbildīga par lauksaimniecības, meža nozares un zivsaimniecības nozares politikas izstrādāšanu un īstenošanu. Lai to nodrošinātu, ministrija -

- izstrādā valsts politiku lauksaimniecības nozarē:
 - dzīvnieku veselības, labturības, dzīvnieku tirdzniecības jomā un antimikrobiālās rezistences ierobežošanas jomā;
 - dzīvnieku barības un veterināro zāļu jomā;
 - pārtikas tirgus un pārtikas aprites (higiēna, nekaitīgums un kvalitāte) jomā;
 - biotehnoloģijas un kvalitātes jomā;
 - augkopības jomā;
 - lauksaimniecības resursu jomā (lauksaimniecībā un pārtikā izmantojamo augu un dzīvnieku ģenētisko resursu saglabāšana, sēkļu

- aprite, augu aizsardzība un mēslošanas līdzekļu aprite, lauksaimnieciskās darbības izraisītā piesārņojuma samazināšana);
- lopkopības un ciltsdarbu jomā;
- tirgus kopējās organizācijas jomā;
- īsteno šādus valsts pārvaldības pasākumus zivsaimniecības nozarē:
 - izstrādā valsts politiku zivsaimniecības nozares attīstības un zivju resursu pārvaldības jomā;
 - pārrauga Latvijas Republikas Baltijas jūras un Rīgas jūras līča piekrastes un iekšējo ūdeņu zivju resursu ilgtspējīgu izmantošanu, atražošanu un izpēti;
 - organizē valstij piederošo zvejas tiesību izmantošanu Baltijas jūrā un Rīgas jūras līcī aiz piekrastes ūdeņiem, kā arī starptautiskajos un citu valstu ūdeņos ārpus Baltijas jūras;
- izstrādā valsts politiku meža nozarē:
 - meža resursu ilgtspējīgas apsaimniekošanas (meža apsaimniekošana, dabas aizsardzība mežā, meža apsardzība un aizsardzība, meža ģenētisko resursu aizsardzība un ilgtspējīga izmantošana, meža reproduktīvā materiāla izmantošana, Nacionālais meža monitorings) jomā;
 - medību un medību resursu ilgtspējīgas apsaimniekošanas jomā;
- izstrādā valsts un ES atbalsta politiku lauksaimniecības, lauku un zivsaimniecības attīstības jomā;
- izstrādā un īsteno lauku attīstības politiku;
 - koordinē darbu ar Eiropas Lauksaimniecības garantiju fondu, Eiropas lauksaimniecības fondu lauku attīstībai, Eiropas Zivsaimniecības fondu un Eiropas Jūrlietu un zivsaimniecības fondu;
- piedalās ES kopējās politikas izstrādē par lauksaimniecības, meža un zivsaimniecības nozares produktu tirdzniecību un koordinē tās īstenošanu Latvijā;
- izstrādā valsts politiku un pārrauga tās ieviešanu traktortehnikas un tās piekabju aprites jomā, kā arī traktortehnikas vadītāju sagatavošanas un atestācijas jomā;
- atbilstoši kompetencei izstrādā arī valsts politiku:
 - klimata pārmaiņu un zemes izmantošanas jomā;
 - atjaunojamo enerģijas resursu (meža un lauksaimniecības biomasas) ilgtspējīgas pieejamības, ieguves un izmantošanas jomā;
 - meža un lauksaimniecības zemes resursu, tajā skaitā meliorācijas, pārvaldības politikas jomā;
- veic citus normatīvajos aktos noteiktos uzdevumus.

1.3.Darbības virzieni un to mērķi, īstenošanās budžeta programmas (apakšprogrammas)

Zemkopības ministrija deleģēto funkciju izpildi un izvirzīto mērķu sasniegšanu nodrošina, īstenojot piecus darbības virzienus, kuru mērķi un atbilstošās budžeta programmas (apakšprogrammas) ir apkopotas šādā tabulā:

Tabula nr.1

Darbības virziens	Darbības virziena mērķis	Budžeta programma/ apakšprogramma
Pārtikas drošība un kvalitāte, dzīvnieku veselība	Nodrošināt augstu pārtikas drošības un kvalitātes, kā arī dzīvnieku veselības līmeni.	<p>20.00.00 “Pārtikas drošība un kvalitāte, dzīvnieku veselība”:</p> <ul style="list-style-type: none"> ○ 20.01.00 „Pārtikas drošība un veterinārmedicīnas valsts uzraudzība un kontrole”; ○ 20.02.00 „Pārtikas aprīte un veterinārmedicīnas valsts uzraudzības laboratoriskie izmeklējumi”.
Lauku uzņēmējdarbības attīstības veicināšana	Veicināt ilgtermiņā konkurētspējīgas (ekonomiski efektīvas un uz tirgu orientētas) uzņēmējdarbības attīstību laukos, ievērojot reģionāli līdzsvarotas attīstības principus.	<p>21.00.00 “Valsts atbalsts lauksaimniecības un lauku attīstībai, sabiedriskā finansējuma administrēšana un valsts uzraudzība lauksaimniecībā”:</p> <ul style="list-style-type: none"> ○ 21.01.00 “Valsts atbalsts lauksaimniecības un lauku attīstībai”; ○ 21.02.00 “Sabiedriskā finansējuma administrēšana un valsts uzraudzība lauksaimniecībā”; ○ 21.07.00 “Lauksaimniecības risku fonds”; ○ 21.09.00 “Kredītprocentu likmju pieauguma kompensācija „Valsts akciju sabiedrībai „Lauku attīstības fonds””; <p>64.00.00 „Eiropas Lauksaimniecības garantiju fonda (ELGF) projektu un pasākumu īstenošana”:</p> <ul style="list-style-type: none"> ○ 64.08.00 „Izdevumi Eiropas Lauksaimniecības garantiju fonda (ELGF) projektu un pasākumu īstenošanai (2014-2020); <p>65.00.00 „Eiropas Lauksaimniecības fonda lauku attīstībai (ELFLA) projektu un pasākumu īstenošana”:</p> <ul style="list-style-type: none"> ○ 65.08.00 „Maksājumu iestādes izdevumi Eiropas Lauksaimniecības fonda lauku attīstībai (ELFLA) projektu un pasākumu īstenošanai (2014-2020); ○ 65.20.00 “Tehniskā palīdzība Eiropas Lauksaimniecības fonda lauku attīstībai (ELFLA) apgūšanai (2014-2020)”; ○ 65.21.00 “Atmaksas valsts pamatbudžetā par Eiropas Lauksaimniecības fonda lauku attīstībai (ELFLA) finansējumu (2014-2020)”; <p>66.00.00 „Eiropas Zivsaimniecības fonda (EZF) projektu un pasākumu īstenošana”:</p> <ul style="list-style-type: none"> ○ 66.06.00 „Maksājumu iestādes izdevumi Eiropas Zivsaimniecības fonda (EZF) projektu un pasākumu īstenošanai (2007–2013)”; ○ 66.08.00 “Maksājumu iestādes izdevumi Eiropas Zivsaimniecības fonda (EZF) projektu un pasākumu īstenošanai (2014-2020)”; ○ 66.09.00 “Citu institūciju izdevumi Eiropas Jūrlietu un zivsaimniecības fonda (EJZF) projektu un pasākumu īstenošanai (2014-2020)”; ○ 66.20.00 “Tehniskā palīdzība Eiropas Zivsaimniecības fonda (EZF) apgūšanai (2014-2020)”; ○ 66.21.00 “Atmaksas valsts pamatbudžetā par Eiropas Jūrlietu un zivsaimniecības fonda (EJZF) finansējumu (2014.-2020)” <p>69.00.00 „3.mērķa "Eiropas teritoriālā sadarbība" pārrobežu sadarbības programmu, projektu un pasākumu īstenošana”:</p>

		<ul style="list-style-type: none"> ○ 69.02.00 „Atmaksas valsts pamatbudžetā par 3.mērķa "Eiropas teritoriālā sadarbība" pārrobežu sadarbības programmu, projektu un pasākumu īstenošanu”; ○ 69.06.00 „Izdevumi 3.mērķa "Eiropas teritoriālā sadarbība" pārrobežu sadarbības programmu, projektu un pasākumu īstenošanai”; <p><i>70.00.00 „Citu Eiropas Savienības politiku instrumentu projektu un pasākumu īstenošana”:</i></p> <ul style="list-style-type: none"> ○ 70.06.00 „Izdevumi citu Eiropas Savienības politiku instrumentu projektu un pasākumu īstenošanai”; ○ 70.07.00 „Latvijas pārstāvja ceļa izdevumu kompensācija, dodoties uz Eiropas Savienības Padomes darba grupu sanāksmēm un Padomes sanāksmēm”; <p><i>71.00.00 „Eiropas Ekonomikas zonas finanšu instrumenta un Norvēģijas valdības divpusējā finanšu instrumenta finansēto programmu, projektu un pasākumu īstenošana”:</i></p> <ul style="list-style-type: none"> ○ 71.06.00 „Izdevumi Eiropas Ekonomikas zonas finanšu instrumenta un Norvēģijas valdības divpusējā finanšu instrumenta finansēto programmu, projektu un pasākumu īstenošanai”.
Cilvēkresursu attīstības veicināšana laukiem	Veicināt lauku iedzīvotāju spēju, prasmju un zināšanu attīstību, lai radītu plašākas iespējas ienākumu gūšanai un nodarbinātībai laukos.	<p><i>22.00.00 “Cilvēkresursu attīstība”:</i></p> <ul style="list-style-type: none"> ○ 22.02.00 “Augstākā izglītība”; ○ 22.05.00 “Dotācija SIA “Latvijas Lauku konsultāciju un izglītības centrs” lauku informācijas analīzes un apmaiņas sistēmai”.
Dabas resursu ilgtspējības saglabāšana	Nodrošināt dabas resursu apsaimniekošanas ilgtspējību.	<p><i>24.00.00 “Meža resursu ilgtspējības saglabāšana”:</i></p> <ul style="list-style-type: none"> ○ 24.01.00 “Meža resursu valsts uzraudzība”; ○ 24.02.00 “Valsts atbalsta pasākumi meža nozarē”; <p><i>25.00.00 “Zivju resursu ilgtspējības saglabāšana”:</i></p> <ul style="list-style-type: none"> ○ 25.01.00 “Zivju izmantošanas regulēšana, atražošanas un izpēte”; ○ 25.02.00 “Zivju fonds”; <p><i>26.00.00 “Zemes resursu ilgtspējības saglabāšana”:</i></p> <ul style="list-style-type: none"> ○ 26.02.00 „Meliorācijas kadastra uzturēšana, valsts meliorācijas sistēmu un valsts nozīmes meliorācijas sistēmu ekspluatācija un uzturēšana”; <p><i>27.00.00 “Augu veselība un augu aprites uzraudzība”.</i></p>
Nozaru pārvaldība	Efektīvi un kvalitatīvi nodrošināt Zemkopības ministrijas darbības stratēģijas plānošanu un īstenošanu.	<p><i>97.00.00 “Nozaru vadība un politikas plānošana”.</i></p> <p><i>99.00.00 “Līdzekļi neparedzētiem gadījumiem”</i></p>

1.4. Pārskata gada galvenie uzdevumi un pasākumi

Informācija par ZM 2016.g. galvenajiem uzdevumiem un pasākumiem sniegta ministrijas darbības stratēģijas piecu darbības virzienos ietvaros:

I. Darbības virziens „Pārtikas un dzīvnieku barības nekaitīgums, pārtikas higiēna un kvalitāte, dzīvnieku veselība, labturība un aizsardzība”.

Lai veicinātu efektīvus uz riska analīzi balstītus uzraudzības un kontroles pasākumus,

saskaņot valsts uzraudzības un kontroles programmas, ir veiktas šādas aktivitātes: Sagatavotas, saskaņotas un izpildītas 37 valsts uzraudzības un kontroles programmas. Sagatavots ZM 01.09.2016. rīkojums Nr. 118 „Par Nacionālās uzraudzības programmas pesticīdu atlieku daudzuma kontroli augu un dzīvnieku valsts izcelsmes produktos 2017., 2018. un 2019. gadā”. Pārtikas drošības, dzīvnieku veselības un vides zinātniskais institūts „BIOR” ir sagatavojis riska novērtējumu ar mērķi noskaidrot modulārā dermatīta iespējamo izplatības risku un potenciālo slimības vektoru izplatību Latvijā.

Lai turpinātu rīcības plānā par antimikrobiālās rezistences ierobežošanu paredzēto pasākumu ieviešanu, ir veiktas šādas aktivitātes: Ir uzsākta un turpinās mikroorganismu rezistences uzraudzības programmas izpilde, apstiprināti veterināro zāļu apriti reglamentējošie normatīvi akti, kas uzlabo veterināro zāļu pieejamību. Notiek sabiedrības informēšanas pasākumi par antimikrobiālo līdzekļu atbildīgu lietošanu veterinārmedicīnā.

Nodrošinot vienotas dzīvnieku veselības datubāzes ieviešanu, ir notikušas vairākas sanāksmes ar LDC par datubāzē nepieciešamo datu par veterināro zāļu lietošanu dzīvniekiem uzkrāšanu, apkopošanu, datu savietojamību un par datu ievadi atbildīgo personu noteikšanu.

Lai veicinātu kvalitatīvu vietējo lauksaimniecības un pārtikas produktu ražošanu un sniegtu patērētājiem garantijas par saražotā produkta kvalitāti, kā arī attīstītu pārtikas kvalitātes shēmas un pilnveidot prasības, tika pieņemti MK 05.07.2016. noteikumi Nr. 441 „Grozījumi Ministru kabineta 2014.gada 12.augusta noteikumos Nr.461 „Prasības pārtikas kvalitātes shēmām, to ieviešanas, darbības, uzraudzības un kontroles kārtība””, kuros iekļautas prasības jauniem produktiem un produktu grupām, kā arī izstrādāts nolikums valsts atbalsta saņemšanai par dalību pārtikas kvalitātes shēmās (MK 12.01.2016. noteikumi Nr.32 „Grozījumi Ministru kabineta 2013.gada 17.decembra noteikumos Nr.1524 "Noteikumi par valsts atbalstu lauksaimniecībai”). Nodrošināta tādas zaļā publiskā iepirkuma definīcijas iestrāde likumprojektā “Publiskais iepirkumu likums”, kas ļaus arī turpmāk pārtikas piegāžu un ēdināšanas pakalpojumu iepirkumos sekmīgi izmantot ZPI kritēriju - iepirkt produktus, kas atbilst NPKS prasībām, lai palielinātu paaugstinātas kvalitātes vietējo pārtikas produktu pārstāvību zaļajos publiskajos iepirkumos. Sagatavots un noslēgts licences līgums ar LPUF par Zaļās karotītes tālāku attīstību, lai piesaistītu nacionālajai pārtikas kvalitātes shēmai jaunus uzņēmumus un produktus. Sekmīgi īstenota ZM iniciatīva iestrādāt zaļā publiskā iepirkuma definīciju likumprojektā “Publiskais iepirkumu likums” (pieņemts 15.12.2016 Saeimas sēdē), paverot iespējas plašākai ZPI kritērija izmantošanai publiskajos iepirkumos, t.sk. veicinot NPKS prasībām atbilstošus produktu noietu. 2016.gadā NPKS iesaistījušies 135 uzņēmumi, no kuriem 105 ir Zaļās karotītes produktu ražotāji, 39 uzņēmumi ir Bordo karotītes produktu ražotāji, to starp 13 uzņēmumi ražo gan Zaļās, gan Bordo karotītes produktus. NPKS iesaistīti arī 5846 izejvielu piegādātāji. NPKS produktu skaits sasniedz 662, tostarp 428 produkti marķēti ar norādi Zaļā karotīte un 211 produkti ar – Bordo karotīti.

Veicinot dzīvnieku un pārtikas produktu eksporta iespējas uz trešajām valstīm, ir

veiktas šādas aktivitātes: PVD eksportam uz trešajām valstīm saskaņojis 20 veterināros (veselības) sertifikātus (septiņi sertifikāti dzīvnieku izcelsmes pārtikas produktu izvešanai, pieci sertifikāti dzīvnieku izvešanai un astoņi sertifikāti nepārtikas produktu izvešanai). Sekmēti dzīvu dzīvnieku eksporta tirgi uz Eirāzijas Ekonomiskās Savienības valstīm (Baltkrievija, Kazahstāna, Armēnija, Kirgizstāna), Gruziju, Kataru, Izraēlu, Bangladešu, Ekvatoru, Malaiziju, Moldovu un Nepālu.

Nodrošinot EK lēmumu izpildi, lai mazinātu pārtikas krāpniecības gadījumus, veicinot godīgu konkurenci starp uzņēmējiem, ir veiktas šādas aktivitātes: Šobrīd visi izdotie EK lēmumi ir izpildīti. Pamatojoties uz Komisijas 13.01.2012. Īstenošanas regulu (ES) Nr.29/2012 par olīveļļas tirdzniecības standartiem un Komisijas 11.07.1991. Regulas (EEK) Nr.2568/91 par olīveļļas un olīvu izspaidu eļļas īpašībām un attiecīgajām analīzes metodēm noņemti divi paraugi olīveļļas un olīveļļas izspaidu eļļas kvalitātes noteikšanai.

Ņemot vērā dzeramā ūdens kvalitātes nozīmi cilvēku veselībā un īstenojot ūdens tiesību aktu pārņemšanu, ir veiktas šādas aktivitātes: ZM izstrādā grozījumus MK noteikumos Nr.235 “Dzeramā ūdens obligātās nekaitīguma un kvalitātes prasības, monitoringa un kontroles kārtība”. Komisijas Direktīva Nr 2015/1787 paredz iespēju brīvprātīgai riska novērtēšanai dzeramā ūdens jomā. Riska novērtēšanas pieeja paredz atslogot monitoringu, paredzot iespēju paraugus ņemt retāk vai izslēgt tos no monitoringa, vienlaikus mazinot slogu uzņēmējiem. Darbs pie noteikumu projekta turpinās.

Nodrošinot augsti profesionālu pārtikas, veterināro un fitosanitāro robežkontroli, pastiprināti kontrolējot dzīvnieku un dzīvnieku izcelsmes produktu ieviešanu, lai nodrošinātu, ka LR un ES netiktu ievesti bīstamu dzīvnieku infekcijas slimību ierosinātāji, ir veiktas šādas aktivitātes: Veicot importa, eksporta un tranzīta kravu kontroli uz ES ārējās robežas, PVD 2016.gadā ir veicis 74 028 preču pārbaudes robežkontroles punktus. No veiktajām kontrolēm pārtikas nekaitīguma kontrole veikta 23 083, fitosanitārā kontrole – 35 732, veterinārā kontrole (preces un dzīvnieki) – 5 406, dzīvnieku barības un barības piedevu kontrole – 7 774, svaigu augļu un dārzeņu kvalitātes kontrole – 1 341, nepārtikas preču drošuma kontrole – 692 preču kravām. No visām pārbaudītajām preču kravām 1 960 jeb 2,65% tika atzītas par neatbilstošām. Uz ES ārējām robežām un lidostā ir izvietoti informatīvie materiāli, lai pasargātu valsti no Āfrikas cūku mēra un Klasiskā cūku mēra ierosinātāju ieviešanas.

Īstenojot nekaitīgas un kvalitatīvas pārtikas aprites politiku, veicinot augstu sabiedrības veselības līmeni un patērētāju tiesību aizsardzību atbilstoši valsts ekonomiskajai attīstībai, t.sk. eksporta veicināšanas interesēm, ir veiktas šādas aktivitātes: Nolūkā sekmēt drošu uztura bagātinātāju apriti, sagatavots un MK 26.07.2016 sēdē (prot. Nr.37, 31.§.) izskatīts „Informatīvais ziņojums par nepieciešamo finansējumu uztura bagātinātāju uzraudzības un kontroles, kā arī sabiedrības izglītošanas jomā”. Pārtikas aprites uzraudzības likuma grozījumos 4.pantā stājies spēkā pilnvarojums MK noteikt izmantošanai pārtikā aizliegto un ierobežoti lietojamo augu, augu daļu, to produktu un citu vielu sarakstu līdz 2018.gada 31.decembrim. Darbs pie noteikumu projekta turpinās. MK noteikumu

projekts ir jāpaziņo EK un ES dalībvalstīm, pirms noteikumu projekts tiek pieņemts MK.

Risināti jautājumi par dzīvnieku izcelsmes produktu eksporta iespējām uz Apvienotajiem Arābu Emirātiem (gaļa, putnu gaļa, homogenizēti kombinēti pārtikas izstrādājumi), Ķīnu (medus). Lai nodrošinātu atsevišķas patērētāju grupas (izglītojamie, sociālās aprūpes un rehabilitācijas un ārstniecības iestāžu pacienti) ar veselīgu un kvalitatīvu pārtiku, ZM aktīvi iesaistījās MK 13.03.2012. noteikumu Nr.172 „Noteikumi par uztura normām izglītības iestāžu izglītojamiem, sociālās aprūpes un sociālās rehabilitācijas institūciju klientiem un ārstniecības iestāžu pacientiem” grozījumu izstrādē. Lai mazinātu krāpnieciskos gadījumus ar lauksaimniecības produktiem un mazinātu ēnu ekonomikas apmērus lauksaimniecības preču tirgos, ZM aktīvi piedalās MK 12.05.2010. noteikumu Nr.440 grozījumu izstrādē, kur paredzēts uzlabot tirgus tiesisko regulējumu un izvirzīt stingrākas prasības tirgus pārvaldītājiem krāpniecisko gadījumu novēršanai, produkcijas kontrolei un sadarbībai starp kontrolējošajām institūcijām. Lai veicinātu uzņēmumu, kas ražo augļu un dārzeņu konservus mājas apstākļos un mazajos uzņēmumos, attīstību un izpratni par saražotā produkta atbilstību normatīvo aktu prasībām, uzsākts darbs pie augļu un dārzeņu konservu vadlīnijām.

Īstenojot vienotu dzīvnieku veselības un labturības politiku, saskaņā ar principu "atbildīgs dzīvnieka īpašnieks" un "profilakse ir labāka nekā ārstēšana", nodrošinot augstu dzīvnieku veselības un aizsardzības līmeni valstī, regulāri tika sagatavota un ar plašsaziņas līdzekļu starpniecību izplatīta informācija par biodrošības prasībām dzīvnieku turēšanas vietās. Stājās spēkā „Grozījumi Veterinārmedicīnas likumā”, precizējot prasību dzīvnieku īpašniekam ziņot par aizdomām par dzīvnieku saslimšanu ar infekcijas slimībām. Notiek sabiedrības informēšanas pasākumi par antimikrobiālo līdzekļu atbildīgu lietošanu veterinārmedicīnā.

Pilnveidota un uzlabota sabiedrības līdzdalība dzīvnieku aizsardzības jomā. Pamatojoties uz 2015.gada 9.novembrī Dzīvnieku aizsardzības un labturības konsultatīvās padomes sēdē nolemtu, 2016.gadā Zemkopības ministrija rīkoja vairākas darba grupas par savvaļas sugu dzīvnieku izmantošanu atrakcijās un cirkos ar uzdevumu sagatavot priekšlikumus grozījumiem normatīvajos aktos par savvaļas dzīvnieku izmantošanu cirkos un atrakcijās. Nodrošināta sabiedrības iesaistīšana dzīvnieku labturības un aizsardzības jomas jautājumu risināšanā un labturības prasību uzraudzībā. Pārtikas un veterinārais dienests ir noslēdzis sadarbības līgumus ar nevalstiskajām organizācijām (biedrību “Latvijas kinoloģiskā federācija”, biedrību “Dzīvnieku pansija “Ulubele””, K.Čilveres Dzīvnieku draugu biedrību).

Īstenojot ĀCM ierobežošanas pasākumu kopuma ieviešanu sadarbībā ar citām valsts pārvaldes iestādēm un sociālajiem partneriem, pilnveidojot normatīvo aktu bāzi un veicot sabiedrības informēšanu, sadarbībā ar PVD un NVO izstrādāti un pilnveidoti normatīvie akti, kas regulē ĀCM uzraudzību un kontroles kārtību, kā arī nosaka apkarošanas pasākumus. Ņemot vērā augsti patogēnās putnu gripas izplatību lielākajā daļā ES dalībvalstu ir izstrādātas un ieviestas biodrošības prasības putnkopības sektoram slimības izplatīšanās riska periodā. Papildus tam tika nodrošināts valsts atbalsts biodrošības pasākumu ieviešanai. Pilnveidoti veterināro zāļu apriti reglamentējošie normatīvie akti, lai veicinātu veterināro zāļu pieejamību, samazinātu

administratīvo slogu un nodrošinātu skaidras un nepārprotamas tiesību normas. Ir precizētas prasības veterināro zāļu izplatīšanai, importam, eksportam, marķēšanai, kā arī nosacījumi speciālās atļaujas (licences) veterinārfarmaceutiskajai darbība izsniegšanai. Ir pilnveidota valstī neregistrētu veterināro zāļu izplatīšanas atļauju sistēma, kā arī atļauta bezrecepšu veterināro zāļu izplatīšana ar interneta starpniecību, lai uzlabotu veterināro zāļu pieejamību dzīvnieku slimību ārstēšanai. Ir noteiktas prasības veterināro zāļu klīniskās izpētes veikšanai, lai veicinātu drošu un kvalitatīvu veterināro zāļu izstrādi un reģistrēšanu Latvijā. Ir pilnveidotas veterināro zāļu izplatīšanas statistikas datu sistēma, nodrošinot pilnvērtīgu informāciju par valstī ievesto un pieejamo veterināro zāļu apjomu, lai veicinātu veterināro zāļu izsekojamību visā izplatīšanas ķēdē. Ir precizēts Pārtikas un veterinārā dienesta publisko maksas pakalpojumu cenrādis veterināro zāļu joma, padarot to strukturāli vienkāršāku un caurskatāmāku.

Pilnveidots rīcības plāns par antimikrobiālās rezistences ierobežošanu dzīvnieku veselības jomā "Vienas veselības" principa ietvaros un turpinās plānā paredzēto pasākumu ieviešana.

Pārstāvētas Latvijas intereses EK un ES Padomē dzīvnieku barības aprites jomā, nodrošinot interešu aizstāvību Eiropas Parlamenta un Padomes Regulas priekšlikuma izskatīšanā par ārstnieciskās dzīvnieku barības izgatavošanu, laišanu tirgū un lietošanu. Regulas priekšlikuma mērķis ir harmonizēt prasības nodrošinot vienotu pieeju ārstnieciskās dzīvnieku barības un starpproduktu izgatavošanā, tirdzniecībā, lietošanā un aprītē ES, veicinot antimikrobiālās rezistences novēršanu un augstu drošības līmeni, atspoguļojot tehnikas attīstību šajā jomā.

Lai veicinātu ražotāju iesaistīšanos ES un nacionālajā pārtikas kvalitātes shēmās, ir veiktas šādas aktivitātes: Pieņemti MK 05.07.2016. noteikumi Nr. 441 „Grozījumi Ministru kabineta 2014.gada 12.augusta noteikumos Nr.461 „Prasības pārtikas kvalitātes shēmām, to ieviešanas, darbības, uzraudzības un kontroles kārtība””, kuros iekļautas prasības jauniem produktiem un produktu grupām, kā arī izstrādāts nolikums valsts atbalsta saņemšanai par dalību pārtikas kvalitātes shēmās (MK 12.01.2016. noteikumi Nr.32 „Grozījumi Ministru kabineta 2013.gada 17.decembra noteikumos Nr.1524 "Noteikumi par valsts atbalstu lauksaimniecībai”). Sagatavots un noslēgts licences līgums starp ZM un LPUF par sadarbības turpināšanu preču zīmes "Kvalitatīvs produkts" (Zaļās karotītes) tālākās attīstības veicināšanā, lai piesaistītu nacionālajai pārtikas kvalitātes shēmai jaunus uzņēmumus un produktus. Sekmīgi īstenota ZM iniciatīva iestrādāt "zaļā publiskā iepirkuma" definīciju likumprojektā "Publiskais iepirkumu likums" (pieņemts 15.12.2016 Saeimas sēdē), paverot iespējas plašākai zaļā publiskā iepirkuma kritērija, kas paredz iepirkt produktus, kas atbilst nacionālās pārtikas kvalitātes shēmas prasībām, izmantošanai pārtikas piegāžu un ēdināšanas pakalpojumu publiskajos iepirkumos, lai palielinātu paaugstinātas kvalitātes vietējo pārtikas produktu pārstāvību zaļajos publiskajos iepirkumos. . Sagatavots skaidrojums uz uzņēmēju izvirzītajiem jautājumiem SIA "FWD Associates" veiktās datu analīzes ietvaros par normatīvo aktu prasību piemērošanu attiecībā uz NPKS kritērijiem saistībā ar zaļajiem publiskajiem iepirkumiem.

Veicinot efektīvu ES programmu skolu apgādei ar piena produktiem un augļiem un dārzeņiem („Skolas auglis un dārzeņis” un „Skolas piens”) īstenošanu Latvijā, ir veiktas šādas aktivitātes: 2016. gadā tika turpināts īstenot „Skolas augļa” un „Skolas

piena” programmas Latvijā. Kopumā periodā no 2013/2014. mācību gada līdz 2016./2017. mācību gadam* “Skolas piens” programmas ietvaros:

- izmaksāts kopējais atbalsts 11 650 030 EUR apmērā, tai skaitā valsts līdzfinansējums 8 498 046 EUR;
- programmā iesaistīto izglītojamo skaits pieaudzis par 22% (no 192,4 tūkst. uz 235,4 tūkst.);
- piegādāto piena produktu apjoms sasniedza 13 159 tonnas.

Savukārt “Skolas augļa” programmas ietvaros periodā no 2013/2014. mācību gada līdz 2016./2017. mācību gadam*:

- izmaksāts kopējais atbalsts 4 373 105 EUR apmērā, tai skaitā valsts līdzfinansējums 1 079 478 EUR;
- programmā iesaistīto izglītojamo skaits pieaudzis par 8% (no 159,9 tūkst. uz 173 tūkst.);
- piegādāto augļu un dārzeņu apjoms sasniedza 2751 tonnu.

* - dati par 2016./2017. gadu vēl nav pilnīgi, tie aktualizēti uz 08.06.2017.

Notika darbs pie EK īstenošanas un deleģētajām regulām, lai noteiktu vienotus nosacījumus skolu programmu īstenošanai ES. Dažādu informatīvo materiālu gatavošana Eiropas Komisijai, nozarei un sabiedriskajiem medijiem par abu programmu īstenošanu, kā arī dalība dažādās Latvijas un ES līmeņa sanāksmēs.

II. Darbības virziens „Nozaru uzņēmējdarbības attīstības veicināšana”.

Sagatavojot un saskaņojot nacionālos un ZM iekšējos normatīvos aktus ELFLA un EJZF pārvaldības un kontroles sistēmas efektīvai darbībai 2014.-2020.gadam un nodrošināt ELFLA un EJZF vadošo iestāžu funkciju izpildi, ir veiktas šādas aktivitātes:

-Izstrādāti un apstiprināti ZM iekšējie un ārējie normatīvie akti ELFLA un EJZF pārvaldības un kontroles sistēmas ieviešanai (*Grozījumi MK 2014. gada 30. septembra noteikumi Nr.598 “Noteikumi par valsts un Eiropas Savienības atbalsta piešķiršanu, administrēšanu un uzraudzību lauku un zivsaimniecības attīstībai 2014.-2020. gada plānošanas periodā”*; ZM 14.11.2016. rīkojums Nr.154 “Par Eiropas Jūrlietu un zivsaimniecības fonda, Eiropas Lauksaimniecības fonda lauku attīstībai un Eiropas Lauksaimniecības garantiju fonda krāpšanas un korupcijas risku pārvaldības nodrošināšanu”; ZM 04.10.2016. Rīkojums Nr. 131 “Par grozījumu Zemkopības ministrijas 2016. gada 19. janvāra rīkojumā Nr.19 “Par pasākuma „Tehniskā palīdzība” līdzekļu piešķiršanas komisijas izveidošanu””; ZM 20.12.2016. rīkojums Nr. 171 “Par Eiropas Jūrlietu un Zivsaimniecības fonda vadošās iestādes reglamentu un vadošās iestādes funkciju īstenošanu”; ZM 03.08.2016. kārtība Nr.17 “Par Eiropas Jūrlietu un zivsaimniecības fonda pārvaldības deklarācijas un gada kopsavilkuma ziņojuma sagatavošanu”).

-Veikts izvērtējums par EJZF pārvaldības un kontroles sistēmas darbību (attiecīgais pārskata gads), kā arī izvērtējums par LAD kā EJZF vadošās iestādes starpniekinstitūcijas paveikto vadošās iestādes doto uzdevumu īstenošanas nolūkā (kvalitatīvā kontrole), kā rezultātā sagatavots un nosūtīts Revīzijas iestādei vadošās iestādes pašnovērtējums, gada kopsavilkuma ziņojums, lai pēc tam

nodrošinātu pārvaldības deklarācijas parakstīšanu un kopā ar Sertifikācijas iestādes un Revīzijas iestādes dokumentiem iesniegtu EK.

-Informācijas sagatavošana, viedokļa sniegšana un dalība EK pilota auditā par EJZF datu ticamību un pārvaldības un kontroles sistēmas darbību (novembris).

-Nodrošināta komunikācija ar EK par iesniegtajiem LAP un ZRP 2014.-2020. gadam gada īstenošanas ziņojumiem un ziņojumi apstiprināti no EK puses (22.11.2016. un 19.08.2016.).

-Nodrošināta LAP un ZRP 2014.-2020. gadam Uzraudzības komiteju darbība, sēžu organizēšana un lēmumu pieņemšana rakstiskās procedūras veidā. Nodrošināta ZRP 2014-2020 ikgadējās tikšanās sēdes organizēšana un dalība tajā, kā arī dalība LAP 2014-2020 ikgadējās tikšanās sēdē ar EK Briselē.

-Nodrošināta LAP un ZRP 2014.-2020.gadam Vadošās iestādes komitejas darbība un lēmumu pieņemšana rakstiskās procedūras veidā.

-Nodrošināta sadarbība ar LAP un ZRP 2014.-2020. gadam Kompetento, Sertifikācijas un Revīzijas iestādi un Maksājumu iestādi, kā arī Eiropas Komisiju.

- Dalība ES finanšu interešu aizsardzības koordinācijas padomes (AFCOS) sēdē (18.05.2016) par AFCOS darbības stratēģiskā plāna apstiprināšanu 2017-2019. gadam un AFCOS darba plāna 2017.gadam apstiprināšanu.

- Pastāvīga sadarbība ar LAD un novērtētājiem par LAP 2014-2020 uzraudzības un novērtēšanas sistēmas darbību, dalība LAP 2014-2020 pasākumu rādītāju izstrādē un nodrošināšanā.

Nodrošinot atbalsta iespējas ELFLA pieejamā finansējuma ietvaros, lai atbalstu savas darbības uzsākšanai saņemtu jaunie lauksaimniecības un meža nozares kooperatīvi, sagatavot ziņojumu par mežsaimniecības pakalpojumu kooperatīvo sabiedrību izveidi un to biedru nodokļu maksāšanas kārtības īstenošanas gaitu, ir veiktas šādas aktivitātes:

-Pilnveidota lauksaimniecības pakalpojumu kooperatīvo sabiedrību un mežsaimniecības pakalpojumu kooperatīvo sabiedrību atbilstības izvērtēšanas kārtība. 2016.gada 2.februārī pieņemti MK noteikumi Nr.77 „Noteikumi par lauksaimniecības pakalpojumu kooperatīvo sabiedrību un mežsaimniecības pakalpojumu kooperatīvo sabiedrību atbilstības izvērtēšanu”. 2017.gadā atbilstības izvērtēšanā atbilstības statuss ir piešķirts 46 lauksaimniecības pakalpojumu kooperatīvajām sabiedrībām un trīs mežsaimniecības pakalpojumu kooperatīvajām sabiedrībām (par 2016.saimnieciskās darbības gadu).

- Saskaņā ar 2015.gada 3.februāra MK noteikumiem Nr.60 “Kārtība, kādā piešķir valsts un Eiropas Savienības atbalstu pasākumam "Ražotāju grupu un organizāciju izveide" 2016.gadā no 29.03.2016 - 30.09.2016 tika nodrošināta viena projektu iesniegumu pieņemšanas kārtā pasākuma “Ražotāju grupu un organizāciju izveide” ietvaros. 2016.gadā uz atbalstu tika iesniegts viens mežsaimniecības nozares projekts, kurš tika apstiprināts par kopējo summu 150 952 EUR. 2016.gadā par daļēji realizētu projektu atbalstu saņēma viena atbilstīgā mežsaimniecības pakalpojumu kooperatīvās sabiedrība 4 685 EUR apmērā. 2016.gadā, LAP 2007-2013 uzņemto saistību ietvaros, pēdējā piektā gada atbalsta maksājumu saņēma divas lauksaimniecības pakalpojumu kooperatīvās sabiedrība

26 354 EUR apmērā. Kopā 2016.gadā pasākuma "Ražotāju grupu un organizāciju izveide" ietvaros tika izmaksāts atbalsts 31 039 EUR apmērā. Kopā, no perioda sākuma, uz 2016.gadu 2 mežsaimniecības projektu īstenošanai rezervēts finansējums 402 049 EUR apmērā.

-Pilnveidojot normatīvos aktus 2016. gada 23. februārī pieņemti MK noteikumi Nr. 115 "Grozījumi Ministru kabineta 2015. gada 3. februāra noteikumos Nr. 60 "Kārtība, kādā piešķir valsts un Eiropas Savienības atbalstu pasākumam "Ražotāju grupu un organizāciju izveide"". Noteikumos pilnveidoti nosacījumi, kas paredz, ka atbilstīgās lauksaimniecības un mežsaimniecības pakalpojumu kooperatīvās sabiedrības var pretendēt uz atbalstu, kas tiek piešķirts kā vienreizējs maksājums līdz 4270 euro katru gadu, bet ne ilgāk kā piecus gadus. 2016.gadā atbalstu saņēma 18 atbilstīgās lauksaimniecības un mežsaimniecības pakalpojumu kooperatīvās sabiedrības 76 860 EUR apmērā.

-2016. gada 13.septembrī MK sēdē (protokols Nr. 45 32.§) izskatīts un pieņemts Informatīvais ziņojums "Par mežsaimniecības pakalpojumu kooperatīvo sabiedrību izveidi un to biedru nodokļu maksāšanas kārtības praktiskās īstenošanas gaitu periodā no 2013.gada līdz 2015.gadam".

LAP ietvaros pilnveidojot atbalsta nosacījumus - investīcijām materiālajos aktīvos lauku saimniecībām konkurētspējas attīstībai, pārtikas uzņēmumiem lauksaimniecības produktu pārstrādei, infrastruktūras attīstībai, ir sagatavoti un apstiprināti MK 2016. gada 20. decembrī noteikumi Nr.869 "Grozījumi Ministru kabineta 2014. gada 30. septembra noteikumos Nr.600 „Kārtība kādā piešķir Valsts un Eiropas Savienības atbalstu atklātu projektu konkursu veidā pasākumam „Ieguldījumi materiālajos aktīvos””, tādējādi pilnveidojot atbalsta saņemšanas nosacījumus lauku saimniecību konkurētspējas veicināšanai.

Pilnveidojot normatīvos aktus atbalstam bioloģiskajiem lauksaimniekiem par lauksaimniecības platību, kas apsaimniekota ar bioloģiskās lauksaimniecības metodēm, un citiem Lauku attīstības programmas platību maksājumiem, ir veiktas šādas aktivitātes:

-Nodrošināta atbalsta maksājumu iesniegumu ikgadējā pieņemšana no 11.aprīļa līdz 23.maijam, ar atbalsta samazinājumu līdz 15.jūnijam.

-Lai nodrošinātu atbalstu vides, klimata un lauku ainavas uzlabošanai, izstrādāti grozījumi MK 2015.gada 7.aprīļa noteikumos Nr.171 "Noteikumi par valsts un Eiropas Savienības atbalsta piešķiršanu, administrēšanu un uzraudzību vides, klimata un lauku ainavas uzlabošanai 2014.-2020.gada plānošanas periodā, pilnveidojot atbalsta saņemšanas nosacījumus bioloģiskajiem lauksaimniekiem un pārējiem LAP platībatkarīgajiem pasākumiem. Sniegti skaidrojumi par attiecīgo normu piemērošanu.

Pilnveidojot atbalsta nosacījumus no ELFLA pašvaldībām un lauku uzņēmējiem, infrastruktūras attīstībai, ir sagatavoti un MK apstiprināti normatīvie akti, kas regulē valsts un Eiropas Savienības atbalsta piešķiršanu, administrēšanu un uzraudzību lauku un zivsaimniecības attīstībai 2014.-2020. gada plānošanas periodā (MK 2016.gada 29.marta noteikumi Nr. 186 "Grozījumi Ministru kabineta 2014.gada 30.septembra noteikumos Nr. 598 "Noteikumi par valsts un Eiropas Savienības atbalsta piešķiršanu,

administrēšanu un uzraudzību lauku un zivsaimniecības attīstībai 2014.-2020. gada plānošanas periodā””, precizējot normas par publisko iepirkumu procedūru publiskajām personām (t.sk. pašvaldībām), kā arī izdarīti citi precizējumi; MK 2016.gada 27. septembra noteikumi Nr. 645 “Grozījumi Ministru kabineta 2014.gada 30.septembra noteikumos Nr. 598 “Noteikumi par valsts un Eiropas Savienības atbalsta piešķiršanu, administrēšanu un uzraudzību lauku un zivsaimniecības attīstībai 2014.-2020. gada plānošanas periodā””).

Lai veiktu grozījumus LAP 2014-2020, pilnveidojot atbalsta pasākumu īstenošanas nosacījumus, kā arī paredzot atbalstu sadarbībai inovatīvu projektu, jaunu produktu izstrādei un sadarbībai tūrisma nozarē, ir izstrādāti un 2016. gada 2. septembrī EK ir apstiprinājusi LAP grozījumus, pilnveidojot atbalsta pasākumu īstenošanas nosacījumus pasākumos M4, M5, M10, M11, M13, kā arī iekļaujot LAP jaunu atbalsta pasākumu M16 Sadarbība, kas paredz atbalstu sadarbībai inovatīvu projektu, jaunu produktu izstrādei un sadarbībai tūrisma nozarē.

Nodrošinot publiskā atbalsta pieejamību Sabiedrības virzītu vietējo stratēģiju īstenošanai uzņēmējdarbības attīstībai Lauku attīstības programmas 2014.-2020.gadam ietvaros, ir veiktas šādas aktivitātes:

- Nodrošināts Sabiedrības virzītas vietējās attīstības stratēģiju atlases komitejas darbs un apstiprinātas 35 vietējo rīcības grupu sabiedrības virzītas vietējās attīstības stratēģijas.

- 2016.g.2.ceturksnī visas vietējās rīcības grupas izsludināja pirmās projektu pieņemšanas kārtas.

- Sagatavoti un apstiprināti MK2016. gada 2. augusta noteikumi Nr. 515 “Grozījumi Ministru kabineta 2015.gada 13.oktobra noteikumos Nr.590 Valsts un Eiropas Savienības atbalsta piešķiršanas kārtība lauku attīstībai apakšpasākumā "Darbību īstenošana saskaņā ar sabiedrības virzītas vietējās attīstības stratēģiju””.

Nodrošinot atbalstu iespējas zināšanu pārneses un konsultāciju pakalpojumu izmantošanai, mazo un vidējo saimniecību attīstībai, jaunajiem lauksaimniekiem, lauku tūrisma attīstībai, darbības dažādošanai no ELFLA, ir veiktas šādas aktivitātes:

- 2016.gada 2.septembrī EK ir apstiprinājusi iesniegtos grozījumus LAP 2014-2020, kas paredz pilnveidot atbalsta saņemšanas nosacījumus atsevišķos pasākumos, kā arī jauna pasākuma M16 Sadarbība ieviešanu, ar mērķi veicināt ciešāku sadarbību starp lauksaimniekiem, mežsaimniekiem, lauksaimniecības produktu pārstrādātājiem un pētniekiem, izstrādājot inovatīvus risinājumus jaunu produktu, tehnoloģiju, metožu izstrādei un to ieviešanai praksē, kā arī veicināt sadarbību lauku tūrisma attīstības veicināšanai;

- Vairāku publiskā iepirkuma procedūru rezultātā izvēlēti dažādi pakalpojumu sniedzēji un ar tiem noslēgti daudzgadu līgumi, kas LAP pasākumu ietvaros nodrošina iespēju lauksaimniekiem, mežsaimniekiem un pārtikas ražotājiem piedalīties mācībās (teorētiskās un praktiskās nodarbībās (t.sk. praktiskās nodarbībās ārvalstīs)), kā arī saņemt konsultācijas par konkurētspējas uzlabošanas, zemes un meža apsaimniekošanas, vides un klimata, ilgtspējīgu dabas resursu apsaimniekošanu veicinošu metožu izmantošanas, zinātnes atziņu un jaunas prakses pielietojamības un citiem ar nozari saistītiem jautājumiem;

- Sagatavoti un apstiprināti normatīvie akti jauno lauksaimnieku un mazo

saimniecību atbalstam (MK 2016. gada 7. jūnija noteikumi Nr.358 "Grozījumi Ministru kabineta 2015. gada 16. jūnija noteikumos Nr. 323 "Valsts un Eiropas Savienības atbalsta piešķiršanas kārtība pasākuma "Lauku saimniecību un uzņēmējdarbības attīstība" apakšpasākumā "Atbalsts jauniem lauksaimniekiem uzņēmējdarbības uzsākšanai""); MK 2016. gada 24. maija noteikumi Nr.320 „Valsts un Eiropas Savienības atbalsta piešķiršanas kārtība pasākumā „Atbalsts ieguldījumiem ar lauksaimniecību nesaistītu darbību radīšanā un attīstīšanā”);

-Sagatavoti un apstiprināti MK 2016. gada 24. maija noteikumi Nr.320 „Valsts un Eiropas Savienības atbalsta piešķiršanas kārtība pasākumā „Atbalsts ieguldījumiem ar lauksaimniecību nesaistītu darbību radīšanā un attīstīšanā” atklātu projektu iesniegumu konkursu veidā”, kas regulē atbalstu nelauksaimnieciskajai darbībai.

Nodrošinot lauksaimniecības produkcijas ražotājiem iekrāsotās dīzeļdegvielas, kurai piemēro samazināto akcīzes nodokļa likmi, iegādes sistēmas darbību, ir veiktas šādas aktivitātes:

-2016. gada 23. novembrī tika pieņemti grozījumi likumā "Akcīzes nodokļa likums", kuri paredz, ka par zemes platībām, kurās tiek audzēta kukurūza biogāzes ieguvei, nebūs tiesību iegādāties dīzeļdegvielu ar samazināto akcīzes nodokļa likmi. Notikusi aktīva sadarbība un konsultācijas ar LAD un nozares nevalstiskajām organizācijām par iekrāsotās dīzeļdegvielas sistēmas darbības uzlabošanu un administratīvā sloga samazināšanu gan LAD, gan lauksaimniekiem;

-2016.gada 1.decembrī Valsts sekretāru sanāsmē izsludināts noteikumu projekts "Grozījumi Ministru kabineta 2015.gada 14.aprīļa noteikumos Nr.194 "Kārtība, kādā piemēro samazināto akcīzes nodokļa likmi iezīmētai (marķētai) dīzeļdegvielai (gāzeļļai), ko izmanto lauksaimniecības produkcijas ražošanai, lauksaimniecības zemes apstrādei un meža vai purva zemes apstrādei, kurā kultivē dzērvenes vai mellenes, kā arī zemes apstrādei zem zivju dīķiem.”.

Pilnveidojot valsts atbalsta noteikumus kredītgarantiju un kredītprocentu saņemšanai ES fondu sekmīgākai apguvei, paplašinot attiecināmo izmaksu pozīciju loku, kā arī zemes kredītēšanas nosacījumus, samazinot administratīvo slogu atbalsta saņēmējiem, atbalsta nosacījumu pilnveidošanai ir sagatavoti un apstiprināti normatīvie dokumenti (MK 2016.gada 22.marta noteikumi Nr.175 "Grozījumi Ministru kabineta 2015.gada 3.februāra noteikumos Nr.59 „Valsts un Eiropas Savienības atbalsta piešķiršanas kārtība investīciju veicināšanai lauksaimniecībā”; - MK 2016.gada 2.februāra noteikumi Nr.78 „Grozījumi Ministru kabineta 2012.gada 29.maija noteikumos Nr.381 „Valsts atbalsta piešķiršanas kārtība lauksaimniecībā izmantojamās zemes iegādei lauksaimniecības produkcijas ražošanai"; MK 2016.gada 5.jūlija noteikumi Nr.434 „Grozījumi Ministru kabineta 2012.gada 29.maija noteikumos Nr.381 „Valsts atbalsta piešķiršanas kārtība lauksaimniecībā izmantojamās zemes iegādei lauksaimniecības produkcijas ražošanai"; MK 2016. gada 1. novembra noteikumi Nr.703 „Grozījumi Ministru kabineta 2012. gada 29. maija noteikumos Nr.381 „Valsts atbalsta piešķiršanas kārtība lauksaimniecībā izmantojamās zemes iegādei lauksaimniecības produkcijas ražošanai").

2016.gadā ZM tika noteikta par ELGF vadošo iestādi, lai nodrošinātu likumīgu, lietderīgu, efektīvu un pareizu ELGF pasākumu pārvaldību un kontroli. Šī ministrijas funkcija ir nostiprināta Ministru kabineta 2014.gada 30.septembra noteikumu Nr.599 „Noteikumi par Eiropas Lauksaimniecības garantiju fonda, Eiropas Lauksaimniecības fonda lauku attīstībai, Eiropas Jūrlietu un zivsaimniecības fonda, kā arī par valsts un

Eiropas Savienības atbalsta lauksaimniecībai un lauku un zivsaimniecības attīstībai finansējuma administrēšanu 2014.–2020. gada plānošanas periodā” 6.¹ punktā.

Lai nodrošinātu ELGF vadošās iestādes darbību, tika izstrādāti vairāki iekšējie normatīvie akti:

- rīkojums par Eiropas Lauksaimniecības garantiju fonda un Eiropas Lauksaimniecības fonda lauku attīstībai pārvaldības un kontroles sistēmas funkciju sadali Zemkopības ministrijā 2014.–2020.gada plānošanas periodā;
- rīkojums par Eiropas Lauksaimniecības garantiju fonda vadošās iestādes reglamentu un vadošās iestādes funkciju īstenošanu;
- rīkojums par Eiropas Jūrlietu un zivsaimniecības fonda, Eiropas Lauksaimniecības fonda lauku attīstībai un Eiropas Lauksaimniecības garantiju fonda krāpšanas un korupcijas risku pārvaldības nodrošināšanu;
- kārtība par Eiropas Lauksaimniecības garantiju fonda ietvaros konstatēto neatbilstību, neatbilstoši veikto izdevumu, aizdomām par krāpšanu un krāpšanas gadījumu ziņošanu.

ELGF vadošās iestādes darbības procesi ir iestrādāti arī ZM Integrētajā vadības sistēmā.

2016.gadā tika turpināta tiešo maksājumu atbalsta shēmu nosacījumu pilnveidošana, ņemot vērā Eiropas Komisijas sniegtās atbildes uz Latvijas un citu ES dalībvalstu jautājumiem, izvērtējot labākās prakses piemērošanas iespējas Latvijā. 2016.gadā tika nodrošināti tādi atbalsta maksājumi kā vienotais platību maksājums, maksājums par klimatam un videi labvēlīgām lauksaimniecības praksēm (zaļināšanas maksājums), mazo lauksaimnieku atbalsta shēma, maksājums gados jaunajiem lauksaimniekiem, brīvprātīgs saistītais atbalsts 13 nozarēs un pārejas posma valsts atbalsts. Tika veikti grozījumi Ministru kabineta noteikumu Nr.126 nosacījumos un precizēta ministrijas izstrādāta “Tiešo maksājumu nosacījumu rokasgrāmata”, kas ir publicēta ministrijas mājaslapā. Latvijai, bija iespēja līdz 2016.gada 1.augustam pārskatīt Latvijā piemērotās brīvprātīgi saistītā atbalsta shēmas un atcelt, ieviest vai mainīt šo shēmu nosacījumus attiecībā uz 2017. un turpmākiem gadiem. Latvija izvēlējās turpināt piemērot visas 13 brīvprātīgi saistītā atbalsta shēmas, pielāgojot atbalsta apmēru un nosacījumus atbilstoši attiecīgo nozaru vajadzībām. Tāpat tika risināti problēmjautājumi par atbalsta shēmu piemērošanu un zālāju saglabāšanas nosacījumu izpildi un kontroli, un sniegtas atbildes uz lauksaimnieku vēstulēm par atbalsta piemērošanas nosacījumiem.

2016.gadā graudaugu nozare saņēma 6 miljonus eiro no 2017.gada pārejas posma valsts atbalsta finansējuma, jo 2016.gadā bija graudu ražošanai nelabvēlīgi laikapstākļi, kuru ietekmē samazinājās graudaugu ražība un būtiski pasliktinājās graudu kvalitātes rādītāji. Lai nodrošinātu šo papildus atbalsta izmaksu tika sagatavots Informatīvais ziņojums, Ministru kabineta rīkojums un anotācija par situāciju graudu nozarē, pamatojot finansējuma nepieciešamību graudaugu nozarei. ,

Tāpat tika uzsākta arī tiešo maksājumu noteikumu nosacījumu pārskatīšana attiecībā uz 2017.gadu.

Regulu projektu un ES institūciju priekšlikumu izvērtēšana par ES tirgus regulējošajiem instrumentiem (ES ārkārtas atbalsts piena nozarē, ES atbalsts par piena ražošanas samazināšanu, nosacījumu pārskatīšana augļu un dārzeņu ražotāju

organizācijām, ES ārkārtas atbalsts augļu un dārzeņu ražotājiem, Skolu programmas, intervences mehānisms, tarifu kvotu administrēšana un licenču sistēmas nosacījumi u.c.), viedokļu apzināšana un Latvijas nostājas sagatavošana, t.sk. dažādu informatīvo materiālu sagatavošana un Latvijas interešu pārstāvība ES institūciju darba grupu sanāksmēs. Lai ieviestu ES nosacījumus Latvijas Republikas tiesību sistēmā, 2016.gada 2.pusē tika izstrādāti un pieņemta virkne Ministru Kabineta (MK) noteikumu (MK 06.12.2016. noteikumi Nr.764 “Grozījumi MK 2015.gada 8.septembra noteikumos Nr.521 “Valsts un ES atbalsta piešķiršanas, administrēšanas un uzraudzības kārtība piena produktu piegādei izglītojamiem vispārējās izglītības iestādēs””; MK 11.10.2016. noteikumi Nr.675 “Grozījumi MK 2015.gada 8.septembra noteikumos Nr. 519 “Kārtība, kādā piešķir, administrē un uzrauga valsts un ES atbalstu augļu un dārzeņu piegādei skolēniem vispārējās izglītības iestādēs””; MK 16.08.2016. noteikumi Nr.549 “Grozījumi MK 2008.gada 4.novembra noteikumos Nr.921 “Noteikumi par augļu un dārzeņu ražotāju grupu atzīšanu, to darbības nosacījumiem un kontroli, kā arī kārtību, kādā piešķir, administrē un uzrauga valsts un ES atbalstu augļu un dārzeņu ražotāju grupām””; MK 16.11.2016. noteikumi Nr.733 “Grozījumi MK 2016.gada 14.jūnija MK noteikumos Nr.361 “Noteikumi par augļu un dārzeņu ražotāju organizācijām””; MK 2016.gada 25.oktobra noteikumi nr.688 “ES ārkārtas pielāgošanas atbalsta piešķiršanas kārtība piena ražotājiem””; MK 2016.gada 13.septembra MK noteikumi nr.604 “Kārtība, kādā piena ražotājiem piešķir ES atbalstu par piena ražošanas samazināšanu””; MK 2016. gada 24.maija noteikumi Nr. 324 “Valsts papildu atbalsta piešķiršanas kārtība piena ražotājiem”).

2016.gadā turpināta sadarbība ar Latvijas Lauku konsultāciju un izglītības centru (LLKC), lai palielinātu Latvijas pārtikas preču īpatsvaru publiskajos iepirkumos un patēriņā, t.sk. organizējot tikšanās ar LLKC pārstāvjiem, lai diskutētu par vietējās produkcijas noieta veicināšanas jautājumiem pašvaldību iepirkumos. LLKC novadu konsultanti arī 2016.gadā tika iesaistīti zaļā publiskā iepirkuma popularizēšanas procesā, lai palielinātu vietējo ražotāju pārstāvību zaļajos iepirkumos..

Nodrošināta Latvijas Pārtikas uzņēmumu federācijas īstenoto nacionālās pārtikas kvalitātes shēmas veicināšanas atbalsta pasākumu uzraudzība atbilstoši apstiprinātajam pārtikas kvalitātes shēmas veicināšanas 2016.gada plānam, kas izstrādāts atbilstoši 2013. gada 17. decembra MK noteikumiem Nr.1524 "Noteikumi par valsts atbalstu lauksaimniecībai". Sadarbībā ar LPUF iesniegts Patentu valdē vārdiskās preču zīmes “Zaļā karotīte” reģistrācijas pieteikums.

Nodrošināta ES un valsts atbalstīto informatīvo un veicināšanas programmu uzraudzība. 2016.gadā Stādu audzētāju biedrība turpināja realizēt programmu “Dārznīca”, lai palielinātu ES izcelsmes augu patēriņu un informētu par videi draudzīgām augu audzēšanas un kopšanas metodēm. Savukārt 2016.gada jūlijā noslēdzās Latvijas Bioloģiskās lauksaimniecības asociācija realizētā 2 gadu programma “Bio par mums” bioloģiskās produkcijas patēriņa veicināšanai. Nodrošināta Latvijas lauksaimniecības un pārtikas nozares kopstendu pārstāvniecība starptautiskajās lauksaimniecības un pārtikas produktu izstādēs. 2016.gadā turpināta tālāka iesaiste Ķīnas un Austrumeiropas valstu sadarbības asociācijā par lauksaimniecības jautājumiem, tostarp nodrošinot ZM pārstāvību Centrāleiropas un

Austrumeiropas valstu un Ķīnas (16+1) lauksaimniecības ministru forumā, lauksaimniecības sadarbības asociācijas konsultatīvās padomes sanāksmē un agro-tirdzniecības un ekonomiskās sadarbības forumā 2016.gada nogalē (Kīna, Kuņmina). 2016.gadā aktīvi ņemta dalība ĀM organizētajā darba grupas 16+1 formāta ietvaros organizēto pasākumu koordinēšanai sanāksmēs, sniedzot priekšlikumus par plānotajiem 16+1 pasākumiem Rīgā. Vienlaikus organizētas sanāksmes un veikta informācijas apmaiņa ar nozares uzņēmējiem par Ķīnas sertifikācijas procesu medum, liellopu un aitu gaļai, kā arī veicamajām darbībām iekļūšanai eksportētāju sarakstā.

2016.gadā turpinājās arī darbs ar KLP vienkāršošanas jautājumiem, kuru ietvaros tika sniegti Latvijas priekšlikumi par *zaļināšanas*, savstarpējās atbilstības nosacījumu un kontroles sistēmas vienkāršošanu REFIT platformas ietvaros (platforma ES tiesību aktu vienkāršošanai un regulatīvā sloga samazināšanai). KLP vienkāršošanas ietvaros turpinājās darbs pie par TKO jautājumu vienkāršošanas priekšlikumu iestrādes ES īstenošanas un deleģētajos tiesību aktos. Tika nodrošināta Latvijas dalība komisijas darba grupās, diskutēts un izteikti priekšlikumi un iebildumi par zaļināšanas (kultūraugu dažādošanu, ekoloģiski nozīmīgajām platībām un ilggadīgajiem zālājiem) prasību pārskatīšanu vienkāršošanas nolūkos. Ir izvērtēti Omnibuss regulas piedāvātie vienkāršošanas priekšlikumi, t.sk. citu dalībvalstu priekšlikumi - sniegti komentāri un priekšlikumi. Kā arī nodrošināta dalība pozīcijas ES Kopējās lauksaimniecības politika pēc 2020.gada gatavošanā. KLP vienkāršošanas ietvaros skatīti priekšlikumi par augļu un dārzeņu tirdzniecības standartu nākotni.

2016.gadā aktīvi tika strādāts pie jautājumiem, kas saistīti ar zaļo publisko iepirkumu sistēmas pilnveidi. Lai veicinātu paaugstinātas kvalitātes pārtikas produktu īpatsvāru zaļajos publiskajos iepirkumos un nodrošinātu efektīvu noslēgto pārtikas produktu piegādes un ēdināšanas pakalpojumu līgumu izpildi attiecībā uz piegādāto pārtikas produktu kvalitātes atbilstību zaļā iepirkuma kritērijiem tika sagatavoti vairāki priekšlikumi normatīvo aktu pilnveidei likumprojekts "Publiskais iepirkumu likums", likums "Pārtikas aprites un uzraudzības likums", likumprojekts "Grozījumi Latvijas Administratīvo pārkāpumu kodeksā" un MK noteikumu projekts "Prasības zaļajam publiskajam iepirkumam un tā piemērošanas kārtība") un izstrādāti praktiski ieteikumi iepirkumu veicējiem sekmīgākai zaļo publisko iepirkumu kritēriju piemērošanai pārtikas produktu piegādes un ēdināšanas pakalpojumu iepirkumos.

Lai veicinātu Nacionālo bruņoto spēku nepārtrauktu apgādi ar augstākajiem kvalitātes un vides standartiem atbilstošu vietējo lauksaimniecības un pārtikas nozares produkciju, 2016.gada nogalē tika parakstīta Vienošanās par sadarbību starp Aizsardzības ministriju, Zemkopības ministriju, Latvijas Pārtikas uzņēmumu federāciju un Lauksaimnieku organizāciju sadarbības padomi.

2016.gadā Pārtikas nozares padomes ietvaros tika aktualizēti vairāki būtiski ar pārtikas nozari saistīti jautājumi, tostarp attiecībā uz veselīgo atļauto produktu saraksta paplašināšanas iespējām konkrētu sociālo grupu uzturā, piena ražotāju atbalsta pasākumu ieviešanas iespējām Latvijas mazumtirdzniecības uzņēmumos, valsts atbalsta iespējām Latvijas lielajiem pārtikas nozares uzņēmumiem jaunu eksporta tirgu apgūšanai, ēnu ekonomikas samazināšanas pasākumiem lauksaimniecības un pārtikas preču tirdzniecībā. 2016.gadā tika sasauktas 2 sēdes.

Lai nodrošinātu Latvijas interešu pārstāvību ES līmeņa darba grupās un sanāksmēs, tika vērtēti un sagatavoti viedokļi par vairākiem Eiropas Komisijas un Padomes izstrādātajiem dokumentiem attiecībā uz lauksaimnieku pozīcijas stiprināšanu pārtikas piegādes ķēdē un negodīgas tirdzniecības prakses novēršanas iespējām. Sagatavots Latvijas viedoklis par Lauksaimniecības tirgus darba grupas ziņojumu “Jaunas rīcības ES pārtikas ķēdē”. Nodrošināta dalība un Latvijas interešu pārstāvība EK organizētajā Augsta līmeņa pārtikas piegādes ķēdes labākai funkcionēšanai forumā un foruma ietvaros organizētajās darba grupas sanāksmēs par pārtikas piegādes ķēdes ilgtspējas un pārtikas nozares konkurētspējas jautājumiem un Augsta līmeņa piena darba grupas sanāksmē par piena ražotāju konkurētspējas celšanas iespējām kopējā pārtikas piegādes ķēdē.

Izvērtējot iespējas PVN likmes diferencēšanai pārtikai, ir veiktas šādas aktivitātes: 2016.gada 21.oktobrī notika ZM pārstāvju tikšanās ar Polijas Zemkopības ministrijas pārstāvjiem par Polijas pieredzi PVN likmju diferencēšanā pārtikas produktiem. Ir uzsākta darba grupas veidošana, kura sniegs priekšlikumus PVN likmes diferencēšanai pārtikai ar mērķi veicināt vietējo pārtikas produktu patēriņu un Latvijas tautsaimniecības izaugsmi. Izvērtēts nepieciešamais finansējums pārejas posma valsts atbalstam un ieplānots vidēja termiņa budžeta ietvarā 2017. – 2019. gadam. Finansējums pārejas posma valsts atbalstam 2017., 2018., 2019. gadam tika apstiprināts ar Ministru kabineta 2016.gada 16.augusta sēdes protokola Nr.40 59.§ 4.punktu, nosakot finansējumu ik gadu 13 000 000 EUR apmērā un 41.punktu, piešķirot finansējumu jauno politikas iniciatīvu “Papildu valsts atbalsts piena nozarei” īstenošanai ik gadu 7 000 000 EUR apmērā.

Izstrādājot Meliorācijas politikas plānu, turpinājās Meliorācijas politikas plāna projekta saskaņošana ar sabiedriskajām organizācijām.

Turpinot AS „Latvijas Valsts meži” meža zemes iegādes programmu, 2016. gadā nopirkti 1111,8 hektāri zemes. Nodrošināta Koksnes un FLEGT regulas prasību izpilde. Nodrošinot valsts un ES atbalsta normatīvo aktu izstrādi meža nozares, medību saimniecības un meliorācijas attīstībai, aktualizēti atbalsta saņemšanas nosacījumi.

Īstenojot Rīcības programmu zivsaimniecības attīstībai 2014.–2020. gadam, tika turpināts sniegt publisko atbalstu zivsaimniecības nozares konkurētspējas pieaugumam, vienlaikus sekmējot arī attiecīgo resursu ilgtspēju un to izmantošanas efektivitāti. Pārskata periodā nodrošinātas atbalsta saņemšanas iespējas zivsaimniecības nozares attīstībai 17 Rīcības programmas zivsaimniecības attīstībai 2014.-2020.gadam pasākumos.

Efektīvākai publiskā atbalsta piesaistei zivsaimniecībā, kā arī lai mazinātu Krievijas sankciju radītās sekas un veicinātu zivsaimniecības nozares pārorientāciju uz jaunu produktu ražošanu un pielāgošanos jauniem noieta tirgiem, tika izstrādāti grozījumi Rīcības programmu zivsaimniecības attīstībai 2014.–2020. gadam (2016.gada 16.jūnijā iesniegti Eiropas Komisijā), paredzot palielināt pieejamo publisko finansējumu pievienotās vērtības radīšanai zvejas produktiem.

Ieilgušo Krievijas sankciju radīto izaicinājumu risināšanai, jaunu produktu veidu ražošanas sekmēšanai, papildus pievienotās vērtības radīšanai zvejas un akvakultūras produktiem, kā arī administratīvā sloga mazināšanai tika pilnveidoti publiskā atbalsta saņemšanas nosacījumi Ministru kabineta 2015.gada 9.jūnija noteikumos Nr.290

“Valsts un Eiropas Savienības atbalsta piešķiršanas kārtība pasākumā "Zvejas ostas un izkraušanas vietas", Ministru kabineta 2015.gada 14.jūlija noteikumos Nr.402 „Valsts un Eiropas Savienības atbalsta piešķiršanas kārtība pasākumam "Produktīvi ieguldījumi akvakultūrā”, Ministru kabineta 2015.gada 20.oktobra noteikumos Nr.605 „Valsts un Eiropas Savienības atbalsta piešķiršanas kārtība Eiropas Jūrlietu un zivsaimniecības fonda pasākumam „Sabiedrības virzītas vietējās attīstības stratēģiju īstenošana”, Ministru kabineta 2015.gada 28.jūlija noteikumos Nr.437 „Valsts un Eiropas Savienības atbalsta piešķiršanas kārtība pasākumā "Tirdzniecības pasākumi” un Ministru kabineta 2015.gada 11.augusta noteikumos Nr. 458 “Valsts un Eiropas Savienības atbalsta piešķiršanas kārtība pasākumā “Zvejas un akvakultūras produktu apstrāde””.

Lai sekmētu inovāciju ienākšanu zivsaimniecībā, jaunu vai uzlabotu produktu, tehnoloģiju, metožu izstrādi, kā arī veicinātu uzņēmēju un zinātnes sadarbību tika izstrādāti Ministru kabineta 2016.gada 29.marta noteikumi Nr.193 „Valsts un Eiropas Savienības atbalsta piešķiršanas kārtība pasākumā “Inovācija””. Zvejniecības konkurētspējas veicināšanai tika izstrādāti Ministru kabineta 2016. gada 1. marta noteikumi Nr. 136 “Valsts un Eiropas Savienības atbalsta piešķiršanas kārtība pasākumā “Zvejas flotes modernizācija”, bet lai sniegtu atbalstu vides un zivju resursu ilgtspējai - Ministru kabineta 2016.gada 8.novembra noteikumi Nr.722 "Valsts un Eiropas Savienības atbalsta piešķiršanas kārtība pasākumā "Atbalsts saglabāšanas pasākumiem". 2016.gadā tika nodrošināta arī projektu iesniegumu pieņemšana attiecīgajos pasākumos.

Līdz 2016.gada beigām atbalsts zivsaimniecības uzņēmumu konkurētspējas veicināšanai sniegts 145 projektu īstenošanai, kā arī atbalstīta zivsaimniecības uzņēmumu dalība 6 starptautiskajās izstādēs.

Koordinējot un uzraugot Bioekonomikas stratēģijas izstrādi, rīkotas tikšanās ar Bioekonomikas starpministriju vadības grupas pārstāvjiem, kuru laikā diskutēts par Bioekonomikas stratēģijas 2030 projektu. Stratēģijas izstrādes darba grupas ietvaros organizētas tikšanās ar lauksaimniecības, zivsaimniecības, būvniecības, tekstilrūpniecības, ķīmijas un farmācijas nozaru pārstāvjiem, pārrunājot šo nozaru lomu bioekonomikas tvērumā un identificējot iespējamo ieguldījumu stratēģijas tapšanā. Sadarbībā ar Ziemeļu ministru padomes biroju Latvijā organizēti vairāki starptautiski bioekonomikas pasākumi (semināri un konferences) meža, lauksaimniecības un pārtikas nozarēm, pieaicinot EK institūciju un ziemeļvalstu ekspertus labās prakses pārnesēi.

Turpinās darbs pie Latvijas produktu nosaukumu ierakstīšanas Eiropas Savienības aizsargāto produktu reģistros, lai aizsargātu mūsu gastronomisko tradīciju mantojumu, izceļot tā daudzveidīgumu un kvalitāti, ko nosaka produktu izcelsme.

2016.gada 18.martā Eiropas Komisijā iesniegts pieteikums produkta „Rucavas baltais sviests” reģistrēšanai Aizsargātu ģeogrāfiskās izcelsmes norāžu reģistrā. Šobrīd ES Aizsargāto produktu reģistros ir iekļauti pieci Latvijas produkti – Sklandrausis, Salināta rudzu rupjmaize, Carnikavas nēģi, Jāņu siers un Latvijas lielie pelēkie zirņi.

III. Darbības virziens „Cilvēkresursu attīstības veicināšana laukiem” .

Nodrošinot VLT, t.sk. lauku attīstības konsultantu, un VZST darbību, lai sekmētu informācijas pieejamību un lauku iedzīvotāju, uzņēmēju informētību par lauku un

zivsaimniecības atkarīgo teritoriju attīstības iespējām plānojot 2014.-2020.gada ES fondu atbalsta aktivitātes, ir ir veiktas šādas aktivitātes:

- Sagatavoti un noslēgti ikgadējie līgumi (t.sk. vienošanās par grozījumiem) starp ZM un LLKC par Valsts lauku tīkla (VLT) un Valsts zivsaimniecības sadarbības tīkla (ZST) darbības nodrošināšanu un ikgadējo darba plānu aktivitāšu īstenošanu, kuru mērķis veicināt informācijas pieejamību lauku teritoriju iedzīvotājiem par LAP un ZRP sniegtajām iespējām, atbalsta saņemšanas nosacījumiem, ieguldījumu nozaru attīstībā, labās prakses un pieredzes izplatīšanu un apmaiņu, informatīvo izdevumu sagatavošana un izplatīšana u.c. Tāpat VLT un ZST darbības ietvaros ir nodrošināta 77 novadu lauku attīstības speciālistu un 10 piekrastes teritoriju attīstības speciālistu darbība visā Latvijas teritorijā;
- Nodrošināta VLT un ZST darbības un īstenoto aktivitāšu uzraudzība, finansējuma izlietojuma pārraudzība, veiktas pārbaudes uz vietas VLT un ZST;
- Nodrošināta līdzdalība VLT un ZST rīkotos pasākumos nozares mērķauditorijai – semināros, darba grupās, konferencēs u.c.;
- Organizētas tikšanās ar VLT par LAP pasākuma “Sadarbība” īstenošanu, kurā VLT pilda EIP-AGRI kontaktpunkta pienākumus Latvijā.

Sagatavoti speciālisti ar augstāko akadēmisko izglītību lauksaimniecības, veterinārmedicīnas, pārtikas, inženierzinātņu, mežu kā arī ar šīm nozarēm saistītās lauku sociāli ekonomisko zinātņu, informācijas un komunikācijas tehnoloģijas, un vides apsaimniekošanas jomās, nodrošinot atbilstošu valsts finansētu studiju vietu skaitu, primāri tās atvēlot ZM noteiktajās prioritārajās jomās.

Atbalstīta nozarei nozīmīga kultūrvēsturiskā mantojuma saglabāšana. ZM veicināja papildus finansējuma piesaisti valsts nozīmes aizsargājamā arhitektūras pieminekļa Jelgavas pils ēkas, kurā izvietotas LLU administrācija un mācību fakultātes, saglabāšanai un atjaunošanai, ievērojot apkārtējās vides saglabāšanas, energoefektivitātes un ilgtspējības principus.

IV. Darbības virziens „Dabas resursu ilgtspējības saglabāšana”

Izstrādājot priekšlikumus normatīvo aktu grozījumiem valsts budžeta finansējuma piešķiršanai nacionālā meža monitoringa sistēmai zinātniski pamatotas informācijas ieguvei par meža resursu un vides stāvokli valstī (t.sk. meža bioloģiskā daudzveidība), ir veiktas šādas aktivitātes: Izstrādāti priekšlikumi nacionālo meža monitoringa prioritārās informācijas ieguvei esošā valsts budžeta finansējuma ietvaros, un aprēķināts nepieciešamais finansējums un noteikts darba apjoms, lai valstī nodrošinātu zinātniski pamatotu informāciju klimata politikas formulēšanai zemes izmantošanas (ZIZIM) un meža resursu stāvokļa novērtēšanas jomā.

Pilnveidojot normatīvos aktus ilgtspējīgai zemes, t.sk. meža resursu, apsaimniekošanas veicināšanai, ir veiktas šādas aktivitātes: Saskaņots un iesniegts Valsts kancelejā MK noteikumu projekts “Grozījumi Ministru kabineta 2013.gada 26.marta noteikumos Nr.159 “Noteikumi par meža reproduktīvo materiālu” Ministru kabineta 05.07.2016. noteikumi Nr. 432; saskaņots un iesniegts Valsts kancelejā Ministru kabineta noteikumu projekts “Meža inventarizācijas veicēju sertifikācijas un sertificēto personu darbības uzraudzības kārtība” Ministru kabineta

21.06.2016.noteikumi Nr. 392;saskaņots un iesniegts Valsts kancelejā Ministru kabineta noteikumu projekts "Meža inventarizācijas un Meža valsts reģistra informācijas aprites noteikumi", Ministru kabineta 21.06.2016. noteikumi Nr. 384; saskaņots un iesniegts Valsts kancelejā Ministru kabineta noteikumu projekts "Grozījumi Ministru kabineta 2012.gada 2.maija noteikumos Nr.309 "Noteikumi par koku ciršanu ārpus meža", Ministru kabineta 21.06.2016. noteikumi Nr. 394;saskaņots un iesniegts Valsts kancelejā Ministru kabineta noteikumu projekts "Valsts meža dienesta maksas pakalpojumu cenrādis", Ministru kabineta 21.06.2016.noteikumi Nr. 393. Izstrādāti priekšlikumi grozījumiem Meža likumā, iekļaujot tajā Administratīvo pārkāpumu kodeksā esošās sankcijas; izstrādāti priekšlikumi grozījumiem Ministru kabineta 2003.gada 29.aprīļa noteikumos Nr.228 "Mežam nodarīto zaudējumu noteikšanas kārtība"; izstrādāts MK noteikumu projekts "Ministru kabineta 2016. gada 6. septembra noteikumi Nr. 598 "Grozījums Ministru kabineta 2014. gada 22. jūlija noteikumos Nr. 421 "Medību noteikumi"". Izstrādāti priekšlikumi grozījumiem Ministru kabineta 2012.gada 18.decembra noteikumos Nr. 889 "Noteikumi par atmežošanas kompensācijas noteikšanas kritērijiem, aprēķināšanas un atlīdzināšanas kārtību"; izstrādāti priekšlikumi grozījumiem Ministru kabineta 2012.gada 3.aprīļa noteikumos Nr.238 Ministru kabineta noteikumi Nr.238 "Nacionālā meža monitoringa noteikumi"; izstrādāti priekšlikumi Ugunsdrošības un ugunsdzēsības likuma grozījumam par ugunsgrēka vietas uzraudzību mežā un iesniegti Iekšlietu ministrijā; sagatavoti priekšlikumi Zemkopības ministrijas 27.02.2014.gada 27.februāra kārtības Nr.4 "Medijamo dzīvnieku populāciju stāvokļa novērtēšanas un pieļaujamā nomedīšanas apjoma noteikšanas metodika" (izdota saskaņā ar Medību likuma 20. panta trešo daļu) pilnveidošanai. Nodrošinot priekšnoteikumus Valsts un valsts nozīmes meliorācijas sistēmu būvniecībai un uzturēšanai, ir veiktas šādas aktivitātes: Tiek īstenota valsts budžeta programma 26.02.00 Meliorācijas kadastra uzturēšana, valsts meliorācijas sistēmu un valsts nozīmes meliorācijas sistēmu ekspluatācija un uzturēšana. Pilnveidojot normatīvos aktus zemes pārvaldības un meliorācijas jomā, ir veiktas šādas aktivitātes: izstrādāti priekšlikumi grozījumiem Latvijas Administratīvo pārkāpumu kodeksā; sagatavoti un iesniegti Ministru kabinetā priekšlikumi likumprojektam "Grozījumi likumā "Par zemes privatizāciju lauku apvidos"", izstrādāti priekšlikumi grozījumiem Ministru kabineta 2013. gada 5. marta noteikumos Nr. 118 "Kārtība, kādā lauksaimniecībā izmantojamo zemi ierīko mežā, kā arī izsniedz atļauju tās ierīkošanai", izstrādāti priekšlikumi likumprojektam "Grozījumi likumā "Par nodokļiem un nodevām"", izstrādāti grozījumi Ministru kabineta 2014. gada 2. decembra noteikumos Nr.748 "Noteikumi par darījumiem ar lauksaimniecības zemi", izstrādāti un Saeimas komisijā iesniegti Meliorācijas likuma grozījumi, izstrādāti un spēkā stājušies Ministru kabineta 05.01.2016. noteikumi Nr.19 "Darbības programmas "Izaugsme un nodarbinātība" prioritārā virziena "Vides aizsardzība un resursu izmantošanas efektivitāte" 5.1.2. specifiskā atbalsta mērķi "Samazināt plūdu riskus lauku teritorijās"", izstrādāti priekšlikumi Ministru kabineta 20.12.2016. noteikumu Nr.860 "Daugavas hidroelektrostaciju ūdenskrātuvju krastu nostiprināšanas darbu un Rīgas hidroelektrostacijas ūdenskrātuves

inženieraizsardzības būvju ekspluatācijas izdevumu finansēšanai piešķirtās ikgadējās budžeta dotācijas izlietojuma kārtība” izstrādei.

Koordinēts ZM padotības iestāžu darbs Eiropas Parlamenta un Eiropas Padomes direktīvas 2007/2/EK (INSPIRE direktīvas) ieviešanā- sagatavoti priekšlikumi rīcības plānam Eiropas Parlamenta un Eiropas Padomes direktīvas 2007/2/EK (INSPIRE direktīvas) ieviešanas nepilnību novēršanai. Organizētas sanāksmes padotības institūcijām, pieaicinot speciālistus no LĢIA un VRĀA; iesniegts Aizsardzības ministrijā apkopojums par Eiropas Parlamenta un Eiropas Padomes direktīvas 2007/2/EK (INSPIRE direktīvas) ieviešanu 2015.gadā uzraudzības rādītājiem. Koordinēti jautājumi saistībā ar nacionālo meža monitoringu: izvērtēti nacionālā meža monitoringa pārskati; izvērtēti meža kaitēkļu un slimību monitoringa rezultāti; aprēķināts nepieciešamais finansējums un noteikts darba apjoms (JPI), lai valstī nodrošinātu zinātniski pamatotu informāciju klimata politikas formulēšanai zemes izmantošanas (ZIZIM) un meža resursu stāvokļa novērtēšanas jomā, īstenojot nacionālo meža monitoringu pilnā apmērā. Veikta meža nozares raksturojošo rādītāju analīze un starptautisko ziņojumu sagatavošana: sagatavots Latvijas apvienotais meža nozares ziņojums (JFSQ) Eiropas komisijai (EK) par meža resursu izlietojumu, saražotās produkcijas apjomu un ārējo tirdzniecību 2015.gadā; regulāri veikta datu analīze par meža nozares ārējās tirdzniecības rādītājiem, sagatavoti dati meža nozares bukletam "Meža nozare skaitļos un faktos, 2017". Papildus tiek gatavots projekts infografikām par meža nozares rādītājiem publicēšanai ZM tīmekļa vietnē. Koordinēta Medību saimniecības attīstības fonda (MSAF) darbība.

Uzlabojot zivju resursu ilgtspēju publiski izmantojamos ūdeņos (t.sk. pilnveidojot normatīvo regulējumu), ir veiktas šādas aktivitātes: zivju resursu ilgtspējas nodrošināšanai 2016.gadā dabisko ūdeņu zivju resursi papildināti par 15,7 milj. zivju kāpuru, mazuļu un smoltu. Jaunajam zivju resursu atražošanas politikas plānošanas periodam 17.11.2016. apstiprināts Zivju resursu mākslīgas atražošanas plāns 2017.-2020.gadam. Normatīvā regulējuma pilnveidošanai zivju resursu ilgtspējīgas pārvaldības un izmantošanas jomā izstrādāta virkne normatīvo aktu (22.03.2016. pieņemti Grozījumi Ministru kabineta 2007. gada 2. maija noteikumos Nr. 295 "Noteikumi par rūpniecisko zveju iekšējos ūdeņos"; 13.09.2016. pieņemti grozījumi Ministru kabineta 2007. gada 2. maija noteikumos Nr. 296 "Noteikumi par rūpniecisko zveju teritoriālajos ūdeņos un ekonomiskās zonas ūdeņos"; 08.11.2016. pieņemti grozījumi Ministru kabineta 2009. gada 11. augusta noteikumos Nr. 918 "Noteikumi par ūdenstilpju un rūpnieciskās zvejas tiesību nomu un zvejas tiesību izmantošanas kārtību"; 08.11.2016. pieņemti grozījumi Ministru kabineta 2014. gada 23. decembra noteikumos Nr. 796 "Noteikumi par rūpnieciskās zvejas limitiem un to izmantošanas kārtību iekšējos ūdeņos"; 20.12.2016. pieņemti grozījumi Ministru kabineta 2009.gada 30.novembra noteikumos Nr.1375 "Noteikumi par rūpnieciskās zvejas limitiem un to izmantošanas kārtību piekrastes ūdeņos""; 13.12.2016. pieņemti Ministru kabineta 2016.gada 13.decembra noteikumi Nr.790 "Noteikumi par zvejas tiesību izmantošanu privātajos ūdeņos"; 01.11.2016. pieņemts grozījums Ministru kabineta 2009. gada 8. septembra noteikumos Nr. 1015 "Kārtība, kādā izsniedz speciālo atļauju (licenci) komercdarbībai zvejniecībā, kā arī maksā valsts nodevu par

speciālās atļaujas (licences) izsniegšanu"; 22.11.2016. pieņemti grozījumi Ministru kabineta 2010. gada 2. marta noteikumos Nr. 215 "Noteikumi par valsts atbalsta piešķiršanu zivsaimniecības attīstībai no Zivju fonda finanšu līdzekļiem"; 16.11.2016. pieņemti grozījumi Ministru kabineta 1995. gada 19. decembra noteikumos Nr. 388 "Zivju fonda nolikums").

Izstrādājot un īstenojot ilgtspējīgus zivsaimniecības pārvaldības un zivju resursu saglabāšanas pasākumus, lai sasniegtu ES un Latvijas zivsaimniecības politikas mērķus, ir veiktas šādas aktivitātes: Nodrošināta ES normatīvajos aktos paredzētā zušu krājumu pārvaldības pasākumu papildinātība un ilgtspēja, zušu krājumu atražošanu iekļaujot Zivju resursu mākslīgas atražošanas plānā 2017.-2020. gadam. Nodrošināta Latvijas līdzdalība ES zivsaimniecības politikas izstrādē, sagatavotas 9 pozīcijas; 8 instrukcijas; 6 rakstiskie komentāri (t.sk. par zvejas iespējām Baltijas jūrā) 4 informatīvie ziņojumi par ES normatīvo aktu projektiem. Nodrošinātas zvejas iespējas Latvijas zvejas kuģiem, kuri zvejo Starptautisko zvejniecības pārvaldības organizāciju ūdeņos un trešo valstu ūdeņos, īpaši aizstāvētas sniega krabju zvejas flotes intereses Svalbāras apgabalā, kuru izmantošanai gan šobrīd rādusies šķēršļi, sakarā ar ES un Norvēģijas atšķirīgo nostāju šīs zveja jautājumos. Nodrošināti nepieciešamie pasākumi, lai atturētu zivsaimniecības nozares uzņēmējus no sadarbības ar nesadarbīgajām valstīm nelegālas, neregistrētas un neregulētas zvejas apkaršanas jomā.

Kopējās zivsaimniecības politikas pasākumu iekļaušanai Latvijas zivsaimniecības pārvaldības sistēmā nodrošināti Latvijas zivsaimniecības pārvaldības un kontroles sistēmas uzlabošanas pasākumi, t.sk. LZIKIS pilnveidošana kontroles uzlabošanai un elektronisko zvejas produktu izsekojamības sistēmas nodrošināšanai. Pamatojoties uz publiskā iepirkuma rezultātiem un saskaņā ar noslēgto līgumu, tika uzsākta izsekojamības sistēmas izstrāde un ieviešana Latvijā, lai visas zvejas un akvakultūras produktu partijas no nozvejas līdz mazumtirdzniecības vietai elektroniski būtu izsekojamas visos ražošanas, apstrādes un izplatīšanas posmos. Minētā projekta realizācijas termiņš ir 2017.gads.

Strādājot pie tādu izmaksu efektīvu siltumnīcefekta gāzu emisiju optimizēšanas pasākumu atlases lauksaimniecības darbībās, kas vienlaikus sekmētu nozares ilgtspējīgu attīstību un veicinātu valsts klimata mērķu izpildi, veiktas šādas aktivitātes: sagatavota un Vides aizsardzības un reģionālās attīstības ministrijai iesniegta informācija par indikatīviem izmaksu efektīviem pasākumiem lauksaimniecībā ietveršanai informatīvajā ziņojumā "Par Klimata un enerģētikas politikas satvara laikposmam no 2020.gada līdz 2030.gadam ieviešanu", sagatavota un Vides aizsardzības un reģionālās attīstības ministrijai iesniegta informācija konceptuālam ziņojumam par Latvijas potenciālo SEG emisiju samazināšanas mērķu laikposmam no 2020.gada līdz 2030.gadam izpildes nodrošināšanu sadalījumā pa nozarēm.

Izveidojot un pilnveidojot aramzemju un zālāju apsaimniekošanas siltumnīcefekta gāzu emisiju uzskaites sistēmu Latvijā, sadarbībā ar Latvijas Valsts mežzinātnes institūtu "Silava" iegūta sākotnējā informācija par lauksaimniecības augsnes oglekļa krājumiem, un izvērtētas Latvijas apstākļiem piemērotākās augsnes oglekļa krājumu

modelēšanas iespējas.

Sadarbībā ar Latvijas Valsts mežzinātnes institūtu „Silava” sagatavots pārskata ziņojums par zemes izmantošanas, zemes izmantošanas maiņas un mežsaimniecības (ZIZIMM) sektora klimata pasākumiem atbilstoši 2013. gada 21. maija Eiropas Parlamenta un Padomes lēmuma (529/2013/EK) 10. pantam.

Strādājot pie lauksaimniecības un zemes izmantošanas, zemes izmantošanas maiņas un mežsaimniecības sektora siltumnīcefekta gāzu emisiju uzskaites un prognozēšanas ziņojumu sagatavošanas atbilstoši kompetencei izvērtēti nacionālie ziņojumi un ņemta dalība Latvijas Otrā Divgadu ziņojuma (BR2) starptautiskā pārbaudē, ANO Vispārējās konvencijas par klimata pārmaiņām ziņošanas ietvaros.

Uzlabojot lauksaimniecības dzīvnieku ciltsdarba un dzīvnieku audzēšanas sistēmu, ir veikti grozījumi vairākos jomu regulējošos normatīvajos aktos. Lai mazinātu administratīvo slogu fiziskām personām, turpmāk informāciju, kas saistīta ar fizisko personu apmācību, sertifikāta un apliecības izsniegšanu, būs iespējams iesniegt, izmantojot elektroniskās paziņošanas sistēmu, kā arī izglītības iestādei un šķirnes lauksaimniecības dzīvnieku audzētāju organizācijai būs nodrošināta pieeja datu centra reģistram tika izstrādāti 2016.gada 12.aprīļa Ministru kabineta noteikumi Nr. 229 “Grozījumi Ministru kabineta 2011. gada 12. jūlija noteikumos Nr. 566 "Kārtība, kādā apmāca fiziskās personas, kas veic lauksaimniecības dzīvnieku vērtēšanu, pārraudzību, mākslīgo apsēklošanu, olšūnu un embriju transplantāciju, un kārtība, kādā šīm personām izsniedz un anulē sertifikātus un apliecības."

2016.gada 19.maijā pieņemti Ministru kabineta noteikumi Nr.303 “Grozījumi Ministru kabineta 2011. gada 14. jūnija noteikumos Nr.447 „Noteikumi par šķirnes lauksaimniecības dzīvnieku audzēšanas saimniecības atbilstības kritērijiem un šķirnes lauksaimniecības dzīvnieku audzēšanas saimniecības statusa piešķiršanas un anulēšanas kārtību.”” Grozījumi tika veikti, lai piemērotu vienādus saimniecību vērtēšanas kritērijus attiecībā uz pietiekamu dzīvnieku skaitu saimniecībās, ja tās pretendē uz šķirnes saimniecības statusu, kā arī lai precizētu prasību attiecībā uz vaislinieku pārbaudi šķirnes saimniecībās un nodrošinātu vienotas informācijas iesniegšanu datu centrā par šķirnes saimniecībām.

Lai sakārtotu un precizētu lauksaimniecības dzīvnieku audzētāju organizāciju vērtēšanas komisijas darba organizāciju, samazinātu administratīvo slogu LDC attiecībā uz informācijas aktualizēšanas biežumu tā mājaslapā, kā arī lai precizētu nosacījumus ģenētisko resursu saglabāšanas programmu izstrādei un īstenošanai pieņemti 2016.gada 19.maija MK noteikumi Nr.304 “Grozījumi Ministru kabineta 2011. gada 12. jūlija noteikumos Nr. 567 „Noteikumi par šķirnes lauksaimniecības dzīvnieku audzētāju organizāciju atbilstības kritērijiem un šķirnes lauksaimniecības dzīvnieku audzētāju organizācijas statusa piešķiršanas kārtību”” izstrādāti,

Lai precizētu termina “ novietne” definīciju pieņemti 2016.gada 7.jūnija MK noteikumi Nr.354 “Grozījums Ministru kabineta 2014. gada 15.jūnija noteikumos Nr.393 “Lauksaimniecības un akvakultūras dzīvnieku, to ganāmpulku un novietņu reģistrēšanas kārtība, kā arī lauksaimniecības dzīvnieku apzīmēšanas kārtība”. 2016.gada 13.septembra MK noteikumi Nr.607 “Grozījumi Ministru kabineta 2016.gada 5.janvāra noteikumos Nr.13 “Slaucamo govju un slaucamo kazu

pārraudzības kārtība”” precizē virspārraudzības kārtību, nosakot, ka gadījumos, kad pārraudzībā aprēķinātais piena daudzums ganāmpulkā vairāk par 15 % atšķiras no ganāmpulkā pārdotā piena apjoma, ganāmpulka īpašniekam minēto piena apjomu atšķirība ir jāpierāda ar dokumentiem. 2016.gadā sagatavoti un 2017.gada 3.janvārī pieņemti MK noteikumi Nr.10 “Grozījumi Ministru kabineta 2014.gada 1.jūlija noteikumos Nr.361 ”Liellopu, cūku, aitu, kazu un zirgu ciltsgrāmatas kārtošanas noteikumi””, kuri atvieglo spēkā esošo regulējumu un paredz, ka turpmāk ievestos liellopus varēs ierakstīt ciltsgrāmatas galvenajā daļā, ja to izcelsme ir zināma divās paaudzēs, bet ievesto liellopu pēcnācējus ciltsgrāmatā varēs ierakstīt tad, ja to izcelsme ir zināma trijās paaudzēs.

Ieviešot ES prasības augļu koku un ogulāju šķirņu saraksta izveidei un precizējot pavairošanas materiāla apriti atbilstoši ES prasībām, ir pieņemti divi MK noteikumi (*03.01.2017. Ministru kabineta noteikumi Nr.16 “Augļu koku un ogulāju šķirņu saraksta veidošanas noteikumi” un 07.02.2017. Ministru kabineta noteikumi Nr.76 “Augļu koku un ogulāju pavairošanas materiāla atbilstības kritēriju un aprites noteikumi”*).

Harmonizējot sēklkopībā izvirzītās prasības atbilstoši ES likumdošanai, ir pieņemti virkne MK noteikumu (*14.06.2016. Ministru kabineta noteikumi Nr. 379 „Grozījumi Ministru kabineta 2007.gada 13.februāra noteikumos Nr. 120 „Labības sēklaudzēšanas un sēklu tirdzniecības noteikumi”, 21.06.2016. Ministru kabineta noteikumi Nr.395 “Grozījumi Ministru kabineta 2010.gada 28.decembra noteikumos Nr.1229 “Noteikumi par šķirnes atšķirīguma, viendabīguma un stabilitātes pārbaudi”; 16.08.2016. Ministru kabineta noteikumi Nr.559 “Grozījumi Ministru kabineta 2012.gada 24.jūlija noteikumos Nr.518 “Augu šķirnes saimniecisko īpašību novērtēšanas noteikumi”, 16.08.2016. Ministru kabineta noteikumi Nr.548 “Grozījumi Ministru kabineta 2011.gada 22.februāra noteikumos Nr.140 “Latvijas augu šķirņu kataloga nolikums”, 20.12.2016. Ministru kabineta noteikumi Nr.867 “Grozījumi Ministru kabineta 2010.gada 13.aprīļa noteikumos Nr.352 “Eļļas augu un šķiedraugu sēklaudzēšanas un sēklu tirdzniecības noteikumi*).

ZM kompetences ietvaros sagatavota informācija par indikatīviem izmaksu efektīviem pasākumiem, kuru īstenošana uzsākta, vai papildu pasākumiem SEG emisiju samazināšanai no lauksaimniecības darbībām, kas sekmē nozares ilgtspējīgu attīstību un potenciālo SEG emisiju samazināšanas un piesaistes mērķu izpildi 2030.gadam. Atbilstoši MK 2015.gada 1.decembra protokola Nr.64 45.§ „Informatīvais ziņojums "Par Klimata un enerģētikas politikas satvara laikposmam no 2020.gada līdz 2030.gadam ieviešanu" 7.punktam ZM ir nosūtījusi pieprasīto informāciju VARAM.

ZM atbilstoši kompetencei ir iesniegusi informāciju VARAM konceptuālam ziņojumam par Latvijas potenciālo SEG emisiju samazināšanas mērķu laikposmam no 2020.gada līdz 2030.gadam izpildes nodrošināšanu sadalījumā pa nozarēm.. VARAM strādā pie gala ziņojuma sagatavošanas un starpministriju saskaņošanai pirms iesniegšanas MK.

ZM piedalījās Latvijas Otrā ziņojuma (BR2) starptautiskā pārbaudē, ANO Vispārējās konvencijas par klimata pārmaiņām ziņošanas ietvaros. BR2 tehniskais izvērtējums noslēdzās 2016.g. 17. jūnijā.

ZM sadarbībā ar Latvijas Valsts mežzinātnes institūtu „Silava” sagatavojusi pārskata ziņojumu par zemes izmantošanas, zemes izmantošanas maiņas un mežsaimniecības (ZIZIMM) sektoru klimata pasākumiem atbilstoši 2013. gada 21. maija Eiropas

Parlamenta un Padomes lēmuma (529/2013/EK) 10. pantam. Notika pārskata saskaņošana ar citām ieinteresētajām pusēm iesniegšanai EK.

Latvijas Valsts mežzinātnes institūts „Silava” veicis 2016. gadā plānoto darbu pie aramzemju un zālāju apsaimniekošanas SEG emisiju uzskaites sistēmas pilnveidošanas. Iegūta sākotnēja informācija par lauksaimniecības augsnes oglekļa krājumiem, un izvērtētas Latvijas apstākļiem piemērotākās augsnes oglekļa krājumu modelēšanas iespējas.

Uzlabojot lauksaimniecības dzīvnieku ciltsdarba un dzīvnieku audzēšanas sistēmu, ir veiktas šādas aktivitātes: Pieņemti MK noteikumi Nr. 229 (12.04.2016.) Grozījumi Ministru kabineta 2011. gada 12. jūlija noteikumos Nr. 566 "Kārtība, kādā apmāca fiziskās personas, kas veic lauksaimniecības dzīvnieku vērtēšanu, pārraudzību, mākslīgo apsēklošanu, olšūnu un embriju transplantāciju, un kārtība, kādā šīm personām izsniedz un anulē sertifikātus un apliecības." Pieņemti MK noteikumi Nr.303 (19.05.2016.) "Grozījumi Ministru kabineta 2011. gada 14. jūnija noteikumos Nr.447 „Noteikumi par šķirnes lauksaimniecības dzīvnieku audzēšanas saimniecības atbilstības kritērijiem un šķirnes lauksaimniecības dzīvnieku audzēšanas saimniecības statusa piešķiršanas un anulēšanas kārtību.”” Pieņemti MK noteikumi Nr.304 (19.05.2016.) "Grozījumi Ministru kabineta 2011. gada 12. jūlija noteikumos Nr. 567 „Noteikumi par šķirnes lauksaimniecības dzīvnieku audzētāju organizāciju atbilstības kritērijiem un šķirnes lauksaimniecības dzīvnieku audzētāju organizācijas statusa piešķiršanas kārtību.”” Pieņemti MK noteikumi Nr.354 (07.06.2016) "Grozījums MK 2014. gada 15.jūnija noteikumos Nr.393 "Lauksaimniecības un akvakultūras dzīvnieku, to ganāmpulku un novietņu reģistrēšanas kārtība, kā arī lauksaimniecības dzīvnieku apzīmēšanas kārtība.”” Pieņemti MK noteikumi Nr.607 (13.09.2016) "Grozījumi Ministru kabineta 2016.gada 5.janvāra noteikumos Nr.13 "Slaucamo govju un slaucamo kazu pārraudzības kārtība.””2016.gadā sagatavoti un 2017.gada sākumā pieņemti MK noteikumi Nr.10 (03.01.2017.) "Grozījumi Ministru kabineta 2014.gada 1.jūlija noteikumos Nr.361 "Liellopu, cūku, aitu, kazu un zirgu ciltsgrāmatas kārtošanas noteikumi.””.

Ieviešot augļu koku un ogulāju šķirņu sarakstu un pavairošanas materiāla apriti atbilstoši ES prasībām, ir veiktas šādas aktivitātes: 03.01.2017. pieņemti MK noteikumi Nr.16 "Augļu koku un ogulāju šķirņu saraksta veidošanas noteikumi". Izstrādāts MK noteikumu projekts "Augļu koku un ogulāju pavairošanas materiāla atbilstības kritēriju un aprites noteikumi". Plānots pieņemt MK līdz 31.01.2017.

Harmonizējot sēklkopībā izvirzītās prasības atbilstoši ES likumdošanai, ir veiktas šādas aktivitātes: Pieņemta virkne MK noteikumu (MK noteikumi Nr.867 (20.12.2016); "Grozījumi Ministru kabineta 2010.gada 13.aprīļa noteikumos Nr.352 "Eļļas augu un šķiedraugu sēklaudzēšanas un sēklu tirdzniecības noteikumi". MK noteikumi Nr.395 (21.06.2016.) "Grozījumi Ministru kabineta 2010.gada 28.decembra noteikumos Nr.1229 "Noteikumi par šķirnes atšķirīguma, viendabīguma un stabilitātes pārbaudi"; MK noteikumi Nr.559 (16.08.2016.) "Grozījumi Ministru kabineta 2012.gada 24.jūlija noteikumos Nr.518 "Augu šķirnes saimniecisko īpašību novērtēšanas noteikumi"; MK noteikumi Nr.548 (16.08.2016.) "Grozījumi Ministru kabineta 2011.gada 22.februāra noteikumos Nr.140 "Latvijas augu šķirņu kataloga

nolikums”).

Izstrādāts Nacionālās bioloģiskā drošuma sistēmas attīstības plānu 2017.–2023. gadam (MK 27.04.2016. rīkojums Nr.271 „Par Nacionālās bioloģiskā drošuma sistēmas attīstības plānu 2017.-2019. gadam”).

V. Darbības virziens „Nozaru pārvaldība”

Pilnveidota dokumentu “Dienesta vajadzībām” aprīte un nodrošināta iespēja Eiropas Savienības institūcijas dokumentus “Dienesta vajadzībām” iespēju izmantot valsts informācijas sistēmu ESVIS (Eiropas Savienības valsts informācijas sistēma) dokumentu aprītei. Ministrijas administratīvā darba nodrošināšanai nepieciešamo iepirkumu realizēšana tiek veikta plānveidīgi, ņemot vērā ministrijas vajadzības un pieejamos finanšu resursus, kā arī ES fondu līdzfinansēto aktivitāšu realizācijā tiek piesaistīti nepieciešamie speciālisti, lai maksimāli ātri izstrādātu attiecīgās aktivitātes vajadzībām nepieciešamās tehniskās specifikācijas un realizētu nepieciešamos iepirkumus. Iepirkumu līgumi tiek sagatavoti atbilstoši ministrijā noteiktajai kārtībai Nr.21 (07.10.2013.), kā arī ievērojot MK instrukcijā Nr.7 (02.07.2013.) “Ārvalstu finanšu instrumentu finansētu civiltiesisku līgumu izstrādes un slēgšanas instrukcija valsts tiešās pārvaldes iestādēs” un MK instrukcijā Nr. 3 (20.09.2016.) “Ārvalstu finanšu instrumentu finansētu civiltiesisku līgumu izstrādes un slēgšanas instrukcija valsts tiešās pārvaldes iestādēs” noteikto kārtību. Par katra līguma izpildi ir noteikta atbildīgā persona, kura uzrauga līguma pienācīgu un savlaicīgu izpildi. Ir noslēgti uzturēšanas līgumi par DVS un RVS uzturēšanu un jaunināšanu. Sistēmu atjaunināšana (kļūdu labojumi, papildus konfigurācija utt.) tiek veikta ne retāk kā reizi ceturksnī. Tika turpināta sadarbība ar VARAM (VRAA) par ZM nozaru pakalpojumu pieejamību valsts KAC. ZM pārstāvji piedalās darba grupā par MK noteikumu izstrādi, lai sistematizētu iestāžu sniegtos e-pakalpojumus, kā rezultātā uzsākta ERAF projekta “Zemkopības ministrijas un tās padotībā esošo iestāžu informācijas un komunikācijas tehnoloģiju attīstība 1. kārtā” realizācija. Projekta ietvaros paredzēta vienotā nozares datu centra attīstība, koplietošanas sistēmu uzlabojumi un ZM pakļautībā esošo iestāžu pamatdarbības sistēmu izveide un papildināšana. ZM un padotībā esošo iestāžu vienotā dokumentu vadības sistēma pieslēgta valsts dokumentu integrācijas videi (DIV). Sadarbībā ar LDC uzsākta vienotas resora elektroniskā pasta sistēmas izveide. Pašlaik vienoto e-pasta sistēmu izmanto jau 3 nozares iestādes, t.sk., ZM.

Ir sagatavoti vai pārskatīti un publicēti ZM mājaslapā dažādi informatīvi materiāli:

- ZM Tiešo maksājumu nosacījumu rokasgrāmata;
- ZM rokasgrāmata “Savstarpējā atbilstība”;
- ZM Vadlīnijas par papuvēm un atbalsta saņemšanas nosacījumiem;
- Informatīvs materiāls par ilggadīgajiem zālājiem;

ZM mājaslapā tika atjaunota arī vispārējā informācija par tiešajiem maksājumiem un savstarpējo atbilstību.

Kā ik gadu, ir sagatavots un ZM mājaslapā publicēts arī ikgadējais Lauksaimniecības gada ziņojums. Tāpat tika gatavoti informatīvi materiāli, skaidrojumi un prezentācijas par saimniecību pārņemšanas situācijām, Omnibuss regulas priekšlikumiem, KLP nākotni un ES daudzgadu budžetu.

Koordinēts Latvijas pievienošanās OECD sarunu process ZM kompetences jomās, sniegti priekšlikumi Ārlietu ministrijas sagatavotajam Informatīvajam ziņojumam par sarunu noslēgšanu par Latvijas pievienošanos OECD. Nodrošināta ZM ekspertu dalība, gatavotas Latvijas pozīcijas un nostājas par darba kārtības jautājumiem nozares interešu pārstāvībai šādās OECD komitejās un darba grupās:

- Globālajā lauksaimniecības forumā un Lauksaimniecības komitejā, kurā tika sniegta arī prezentācija par Latvijas lauksaimniecību;
- Lauksaimniecības politiku un tirgu darba grupā;
- Lauksaimniecības un vides apvienotā darba grupā;
- Lauksaimniecības un tirdzniecības apvienotā darba grupā;
- Saimniecības līmeņa analīzes tīklā;
- OECD sēklu shēmas;
- Zivsaimniecības komitejas darba grupās;
- Biotehnoloģijas, nanotehnoloģijas un konverģējošo tehnoloģiju darba grupas sanāksmēs.

Ir veikta dažādu OECD pētījumu un publikāciju izpēte par ministrijas atbildības tēmām, nodrošināta OECD pētījumu datu bāzes pilnveide un papildināšana. Regulāri ir atjaunota informācija ZM mājaslapā par OECD publikācijām.

Koordinēta un nodrošināta informācijas aprīte starp ZM struktūrvienībām saistībā ar Vairākpusējā pakalpojumu tirdzniecības nolīguma (TiSA) sarunu aktualitātēm – izvērtēti saistītie dokumenti un definēta nostāja. Izskatīti un izvērtēti EK paziņojumi un citi dokumenti par Eiropas Digitālā vienotā tirgus stratēģiju un Vienotā tirgus pilnīgošanas stratēģiju, sniegta informācija par interesēm attiecībā uz informāciju par paredzēto iniciatīvu virzību.

Uzraudzīta lauksaimniecības ekonomiskās informācijas sistēmu (SUDAT, LEK, TICIS) darbība, koordinēta bioloģiskās lauksaimniecības statistiskās informācijas sagatavošana un uzraudzīta lauksaimniecības tirgus vadības un uzraudzības sistēmas (ISAMM) darbība (piem., pastāvīgi veikta koordinācija ar atbildīgajām ZM struktūrvienībām un citām par ziņošanu atbildīgajām institūcijām par ISAMM aktualitātēm un iepļānotajām izmaiņām sistēmā).

Izstrādāts MK noteikumu projekts “Lauku saimniecību uzskaites datu tīkla izveidošanas, uzturēšanas un darbības kārtība”.

Pārskata gadā nodrošināta bioloģiskās lauksaimniecības statistikas informācijas apkopošana un apstrāde, informācijas datu bāzes aktualizēšana, papildinot ar informāciju par 2015. gadu.

Tika sagatavotas un Eiropas Komisijai nosūtītas atskaites par bioloģiskās lauksaimniecības rezultātiem Latvijā 2015.gadā.

Sadarbībā ar LDC un sertificējošajām institūcijām 2016.gadā aktīvi norisinājās darbs pie bioloģiskās lauksaimniecības sistēmā esošo lauksaimniecības dzīvnieku reģistra automatizēšanas jautājumiem. Sniegti ZM kompetencē esošie ziņojumi ISAMM sistēmā. Izstrādāta ZM 26.10.2016. kārtība Nr.24 “Par Eiropas Komisijas

Lauksaimniecības tirgus vadības un uzraudzības informācijas sistēmas administrēšanu”.

ZM izstrādāto tiesību aktu projektu anotācijas saturiski kļūst kvalitatīvākas. Politikas izstrādātāji no dažādiem departamentiem ir apmeklējuši VAS organizētos kursus par tiesību aktu projektu anotāciju aizpildīšanas aspektiem, t.sk. arī par administratīvā sloga ietekmes izvērtējumu un administratīvo izmaksu monetārajam novērtējumam.

Izstrādāta un apstiprināta ministrijas kārtība par koleģiālo institūciju izveidošanu un darbību.

Ir izvērtēta Latvijas Lauksaimniecības kooperatīvu asociācijai deleģētā pārvaldes uzdevuma efektivitāte, kā rezultātā secināms, ka darba izpildes kvalitāte ir uzlabojusies būtiski. Par to liecina arī ministrijas kā augstāk stāvošas institūcijas LLKA lēmumu apstrīdēšanas gadījumos izskatīto sūdzību skaits un LLKA sagatavoto administratīvo aktu kvalitāte (LLKA apstrīdēto lēmumu atstāšana spēkā).

Visām ministrijas amatpersonām un darbiniekiem ir izstrādāti un valsts sekretāra apstiprināti amatu apraksti atbilstoši noteiktajam standartam.

Apstiprināts AS LVM vispārējais stratēģiskais mērķis (MK 23.03.2016. rīk. Nr.227) un saglabāta AS LVM līdzdalība sabiedrībā ar ierobežotu atbildību "Meža un koksnes produktu pētniecības un attīstības institūts". 2016. gada jūlijā izveidota AS LVM padome piecu neatkarīgu locekļu sastāvā. 24.10.2016. apstiprināta AS LVM vidēja termiņa darbības stratēģija. 21.06.2016. MK atbalstīja valsts līdzdalības saglabāšanu sabiedrībā ar ierobežotu atbildību "Latvijas Lauku konsultāciju un izglītības centrs", saglabājot tās pašreizējo juridisko statusu ar 99,32 procentiem valsts kapitāldaļu un noteica vispārējo stratēģisko mērķi. 2016.gada nogalē iesniegta informācija MK lēmuma pieņemšanai "Par priekšlikumu sniegšanu par turpmāko rīcību saistībā ar valsts sabiedrību ar ierobežotu atbildību "Zemkopības ministrijas nekustamie īpašumi"" un "Par valsts līdzdalības saglabāšanu un vispārējā stratēģiskā mērķa apstiprināšanu valsts sabiedrībā ar ierobežotu atbildību "Meliorprojekts"". Uzraudzīta ZM valdījumā un padotībā esošo iestāžu lietošanā nodotā valsts nekustamā īpašuma pārvaldīšanas efektivitāte, izmantošanas ekonomiskums un uzskaites pilnīgums, t.sk. nodrošināts informācijas pilnīgums, precizitāte un savlaicīgums par ministrijas valdījumā esošajiem valsts īpašumiem ZM vienotās grāmatvedības un personāla vadības sistēmas Horizon nekustamā īpašuma pārvaldības (NĪP) modulī. Nodrošināta zemesgrāmatā neierakstīto nekustamā īpašuma objektu, t.sk. valsts meža zemes reģistrācija zemesgrāmatā un turpināta to nekustamā īpašuma objektu atsavināšana, kas vairs nav nepieciešami ZM funkciju veikšanai.

Nodrošināta Eiropas Padomes regulā Nr.1198/2006 noteikto Eiropas Zivsaimniecības fonda un Eiropas Parlamenta un Padomes Regulā Nr.1303/2013 noteikto Eiropas Jūrlietu un zivsaimniecības fonda Sertifikācijas iestādes funkciju izpilde.

Nodrošināta valsts pamatbudžeta un ES politiku īstenošanas instrumentu un citu ārvalstu finanšu palīdzības projektu un pasākumu īstenošanai nepieciešamā finansējuma plānošana valsts budžetā atbilstoši plānotajam un aktuālajām vajadzībām.

Nodrošināta vienotas grāmatvedības politikas uzraudzība padotībā esošajās iestādēs, veicot datu un uzskaites pārbaudes ZM vienotajā grāmatvedības uzskaites sistēmā Horizon.

Lai nodrošinātu LAP un ZRP 2014.-2020” pieejamo tehniskās palīdzības finanšu līdzekļu efektīvu izmantošanu, lai atbalstītu programmu ieviešanas, pārvaldības, informēšanas, uzraudzības un novērtēšanas darbības, ir veiktas šādas aktivitātes:

- Nodrošināta finansējuma sekmīga apguve, Tehniskās palīdzības komisijas darbība – uzraudzīts darbību īstenošanas progress un pieņemti lēmumi par jaunu darbību īstenošanu;

- Sagatavoti un LAD iesniegti 7 projektu iesniegumi Tehniskās palīdzības darbību veidiem – pārvaldības, kontroles, informēšanas, novērtēšanas un uzraudzības darbību īstenošanai;

- Sagatavoti un LAD iesniegti 23 maksājuma pieprasījumi (pa ceturkšņiem) par LAP un ZRP Tehniskās palīdzības apstiprināto projektu ietvaros īstenotajām darbībām,;

- Nodrošināta līgumsaistību un apstiprināto darbību izpildes uzraudzība.

Pārraugot Valsts budžeta dotāciju līdzekļu izlietojumu, saskaņā ar 2015.gada 22. decembrī starp ZM un LLKC noslēgto līgumu Nr.131 par valsts budžeta līdzekļu piešķiršanu “Dotācija SIA “Latvijas Lauku konsultāciju un izglītības centrs” informācijas analīzes un apmaiņas sistēmai” 2016. gadam nodrošināta piešķirto valsts budžeta līdzekļu “Dotācija SIA “Latvijas Lauku konsultāciju un izglītības centrs” informācijas analīzes un apmaiņas sistēmai” izlietojuma pārraudzība, , izvērtējot un saskaņojot pārskatus par ceturkšņu ietvaros veiktajām darbībām.

Turpinot LAP 2007-2013 un Rīcības programmas Eiropas zivsaimniecības fonda atbalsta ieviešanai Latvijā 2007.-2013.gadam īstenošanas uzraudzību un nodrošinot sekmīgu, efektīvu plānošanas perioda slēgšanu, ir veiktas šādas aktivitātes:

- Sagatavots un apstiprināts Uzraudzības komitejā noslēguma ziņojums par ZRP 2007-2013 īstenošanu, lai atbilstoši ES tiesību aktos noteiktajiem termiņiem nosūtītu EK kopā ar Sertifikācijas iestādes un Revīzijas iestādes dokumentiem;

- Nodrošināta LAP un ZRP 2007-2013 gadam neatbilstību gadījumu ziņošana Eiropas Birojam krāpšanas apkarošanai (OLAF);

- LAP 2007-2013 noslēguma ziņojums apstiprināts no EK puses 23.08.2016. un Latvija kā dalībvalsts saņēmusi gala maksājumu no EK par LAP 2007-2013 īstenošanu.

Nodrošināta LAP un Zivsaimniecības Rīcības programmas novērtēšanas pasākumu īstenošana atbilstoši noteiktajām Vadošās iestādes funkcijām.

Koordinēta un vadīta pozīciju un informatīvo materiālu sagatavošanu Latvijas pārstāvjiem dalībai ES Lauksaimniecības un zivsaimniecības ministru padomes sanāsmēs, kā arī citos ES Ministru padomes formātos, un sanāsmēs, kur skata ZM kompetencē esošus jautājumus.

Latvijas interešu pārstāvēšana (t.sk. sarunu procedūrās, tiesību aktu projektu izstrādē, iniciatīvās un citas aktivitātes), uzraudzība, kontrole un sadarbības nodrošināšana ar starptautiskām un ES institūcijām un organizācijām Zemkopības ministrijas kompetences jomās.

Vadīta un koordinēta ZM ārpolitisko principu definēšanu, ārējo interešu īstenošanu un sadarbību nozares kompetences jomās (t.sk., nodrošināt ienākošās un izejošās ārvalstu augsta līmeņa oficiālo delegāciju vizītes, ES un starptautiski finansēto

projektu sagatavošanu un īstenošanas uzraudzību, ZM dalību starptautiskajās organizācijās).

ES vienpusējo, divpusējo un daudzpusējo tirdzniecības līgumu (t.sk. PTO ietvaros izplatīto dokumentu) izvērtēšanas, kā arī Latvijas nostājas sagatavošanas jomās ir veiktas šādas aktivitātes: nodrošināta dalība PTO Lauksaimniecības komitejas speciālajās sesijās par PTO DDA sarunām un 11.PTO Ministru konferenci. Izvērtēti PTO DDA sarunu ietvaros izplatītie dokumenti par PTO DDA procesu, iekšējā atbalsta, tirgus piekļuves un eksporta konkurences jautājumiem, koordinēta informācijas plūsma un apmaiņa, kā arī izvērtēti dokumenti un sagatavots viedoklis par citu valstu iestāšanos PTO (Azerbaidžāna, Baltkrievija u.c.) un viedokļu sagatavošana un informācija sniegta ĀM (Rīgā un Ženēvā). Aktīvs darbs notika pie ES-ASV divpusējo līguma Transatlantisko tirdzniecības un investīciju partnerības (TTIP) nosacījumu izvērtēšanas, Latvijas nostājas sagatavošanas, kā arī dažādu prezentāciju gatavošana sabiedrības informēšanai un tikšanās ar nozares pārstāvjiem, kā arī ASV vēstniecību pārstāvjiem, lai pārrunātu lauksaimniecības sektora intereses saistībā ar TTIP. Aktīvs darbs notika arī pie ES-Merkasūras valstu divpusējā nolīguma sarunu procesa, izvērtējot izplatītos dokumentus, sagatavojot komentārus un Latvijas nostājas, tai skaitā par abu pušu piedāvātajiem tirgus pieejas nosacījumiem. Latvijas aizsargājošo un eksporta interešu apzināšanai tika aptaujātas nozares organizācijas. Regulāri gatavoti dažādi informatīvie materiāli, analizējot tirdzniecības datus par Latvijas un citu valstu savstarpējo tirdzniecību, t.sk. identificējot pozitīvos un problemātiskos sadarbības aspektus. Īpaša uzmanība tika pievērsta sadarbībai tirdzniecības jomā ar Krieviju, ASV, Ķīnu, Ukrainu, Kanādu, Norvēģiju Japānu un Islandi. Aktīvs darbs Latvijas un ES līmenī saistībā ar trešo valstu, kā Krievijas, īstenojamiem tirdzniecības nosacījumiem un to radītajām sekām Latvijas lauksaimniecības nozarei (it īpaši, piena un zivsaimniecības nozarei). Izvērtēta Kirgizstānas ievadumtas nodokļu palielināšana lauksaimniecības un pārtikas precēm, šai valstij pievienojoties Eirāzijas Ekonomiskās savienības Muitas ūnijai un komentāri, priekšlikumi par šiem jautājumiem sniegti ĀM. Izvērtētas un sniegts atzinums par citu ministriju sagatavotajiem pozīciju, instrukciju un dažādu informatīvo materiālu projektiem par ārējās tirdzniecības jautājumiem. Koordinēta un sagatavota informācija par iekšzemes atbalstu lauksaimniecībai PTO paziņojumam. Izvērtēti vairāki SPS ziņojumi un starptautiski līgumi (tai skaitā par TTIP, par ES-Kanādas Visaptverošo ekonomikas un tirdzniecības nolīguma (CETA) parakstīšanu, PTO strīdus paneļa jautājums par sadarbību ar Krievijas Federāciju, aizsardzības jomas sadarbības līgums ar ASV).

Notika lauksaimniecības nozaru un tirgus attīstības monitorēšana, informācijas apkopošana un uzkrāšana, novērtēšana un analītisku nozaru pārskatu sagatavošana. t. ZM speciālisti uzsākuši darbu pie jauna projekta – sagatavoti un publicēti ZM mājaslapā ikmēneša pārskati par lauksaimniecības nozarēm iekļaujot lopkopības un augkopības sektorus. Pārskats vienā lapā vienkopus atspoguļo vairākus svarīgus rādītājus, kas var būt noderīgi lauksaimniekiem, ražotājiem un tirgotājiem. Tas sniedz ieskatu par pēdējām tirgus attīstības tendencēm konkrētā lauksaimniecības sektorā, atspoguļojot tādus nozīmīgus rādītājus kā cenu izmaiņas, ražošanas attīstība un tirdzniecības perspektīvas.

Organizēta regulāra statistiskās informācijas ieguve no Lauksaimniecības datu centra tirgus un cenu uzraudzības un analītisko materiālu gatavošanas vajadzībām. Regulāri atjaunota pieejamā statistikas informācija par nozarēm. Vērtējot Krievijas Embargo ietekmi Latvijas piensaimniecības nozarē, apkopota informācija par piena saimniecībām, piena pārstrādātājiem un veikta finanšu rādītāju analīze; apkopota

informācija par piena saimniecībām, kuras bankrotējušas vai ievērojami samazinājušas savu saimniecisko darbību. Regulāri gatavoti dažādi informatīvie materiāli, analizējot tirdzniecības datus par Latvijas un citu valstu savstarpējo tirdzniecību, t.sk. identificējot pozitīvos un problemātiskos sadarbības aspektus. Regulārs darbs pie Latvijas, ES un pasaules (biržu) cenu apkopošanas, apstrādes un uzkrāšanas par dzīvnieku izcelsmes un augkopības produktiem. Pēc pieprasījuma, t.sk. sabiedrisko mediju vajadzībām, gatavota dažāda skaidrojošā informācija par lauksaimniecības nozaru aktualitātēm, kā arī regulāri gatavoti informatīvie un analītiskie materiāli (prezentācijas) ZM vadībai, nozarei un sabiedriskajiem medijiem par Latvijas ārējo tirdzniecību un cenām.

Sagatavota informācija „Pircēja ceļvedim” par zivīm un zivju produktiem, svaigpienu, stiprajiem alkoholiskajiem dzērieniem un kvasu, piena produktiem un produktiem no piena, kuriem pievienoti augu tauki, saldējumu, sulām, nektāriem un sulu dzērieniem, augļu un dārzeņu izcelsmi, ievārījumu, džemu, žeļu, marmelādi, svaigiem augļiem un dārzeņiem, transtaukskābēm, derīguma termiņu “izlietot līdz” un “ieteicams līdz” izpratni un atšķirībām, pārtikas piedevām (E-vielām), kūpinājumiem, grilējumiem un benzo(a)pirēniem, dabīgo minerālūdeni un avota ūdeni, bioloģisko produktu marķējumu (kāpēc izvēlēties), nacionālās pārtikas kvalitātes shēmas norādēm (Zaļā karotīte un Bordo karotīte). Informatīvais ziņojums „Par aizdevumu veidā īstenoto valsts atbalstu lauksaimniecībā izmantojamās zemes iegādei no 2015.gada 16.oktobra līdz 2016.gada 15.oktobrim”.

Izvērtēts un mazināts administratīvais slogs nozares uzņēmējiem, pilnveidojot nozaru normatīvo bāzi, (t.sk. uz klientu vērsta pakalpojumu sniegšanas sistēmas ZM un tās padotības iestādēs turpinot „vienas pieturas aģentūras” un īstenojot „klusēšanas - piekrišanas” principu ieviešanu; tiesību aktu projektu izstrādē nodrošināt sabiedrības pārstāvju vai nozares ekspertu dalību; tiesību aktu projektu anotācijām veikt administratīvā sloga ietekmes izvērtējumu un administratīvo izmaksu monetāro novērtējumu). Ir veiktas šādas aktivitātes - Izstrādājot grozījumus LR tiesību aktos par TKO jautājumiem, ir veikts izvērtējums par administratīvo slogu un veikti attiecīgi aprēķini. Sagatavota informācija EM par klusēšanas-piekrišanas principa piemērošanu. Izstrādājot normatīvos aktus, tiesību aktu projektu anotācijā veikts administratīvā sloga ietekmes izvērtējums un administratīvo izmaksu monetārais novērtējums. Samazināts administratīvais slogs personām, kas nodarbinātas primārajā ražošanā – vairs nav nepieciešama obligāta apmācība pārtikas higiēnas jomā (MK 07.06.2016. noteikumi Nr.356 „Grozījums Ministru kabineta 2015. gada 29. septembra noteikumos Nr. 545 „Pārtikas aprītē nodarbināto personu apmācības kārtība pārtikas higiēnas jomā”). Samazināti finanšu izdevumi aitu un kazu sugas dzīvnieku īpašniekiem, jo brucelozes un Maedi-Visna laboratoriskos izmeklējumus veiks vienlaikus dzīvniekiem, kuri atrodas novietnēs, kurām ir piešķirts no Maedi-Visna oficiāli brīvas novietnes statuss (MK 02.02.2016. noteikumi Nr.75 „Grozījumi MK 2011.gada 20.decembra noteikumos Nr.988 „Kārtība, kādā veic brucelozes profilakses un apkarošanas pasākumus aitām un kazām”). MK noteikumu jaunā redakcija paredz, ka brucelozes un Maedi-Visna laboratoriskos izmeklējumus veiks vienlaikus tiem aitu sugas dzīvniekiem, kuri atrodas novietnēs, kurām ir piešķirts no Maedi-Visna oficiāli brīvas novietnes statuss.

Stājās spēkā “Grozījumi Veterinārmedicīnas likumā”, samazinot administratīvo slogu veterinārmedicīniskā pakalpojuma sniedzējiem, jo veterinārmedicīniskās prakses vieta vairs nav jāreģistrē arī Latvijas Veterinārārstu biedrībā. Samazināts administratīvais slogs personām, kas vēlas saņemt speciālo atļauju (licenci) veterināro zāļu lieltirgotavai, samazinot iesniedzamās informācijas apjomu. Lai samazinātu

administratīvo slogu mājas apstākļos saražotajai un izplatāmajai pārtikai, paredzot to, ka uzturvērtības paziņojums nav obligāts ir izsludināti grozījumi Pārtikas aprites uzraudzības likumā. Pilnveidota svaigpiena kvalitātes datu bāze, ietverot arī rezultātus par citu dzīvnieku sugu un citas ES dalībvalsts svaigpiena ražotāja kvalitātes rādītājus, administratīvā sloga samazināšanai piena pircējiem un pārstrādātājiem (2016.gada 6.septembra MK noteikumi Nr. 597 "Veterinārās, higiēnas un nekaitīguma prasības svaigpiena aprītei"). Samazināts administratīvais slogs pārtikas uzņēmumiem, kas nodarbojas ar dzīvnieku izcelsmes produktu – svaigpiena, zivju un olu – primāro ražošanu, PVD uzņēmumus reģistrē Lauksaimniecības datu centra datubāzē izveidotajā dzīvnieku izcelsmes pārtikas produktu primārās ražošanas uzņēmumu reģistrā.

Nodrošināta informācijas aprīte par sanitārajiem un fitosanitārajiem (SPS) jautājumiem atbilstoši Pasaules tirdzniecības organizācijas Līgumam par Sanitāro un fitosanitāro pasākumu piemērošanu (SPS nacionālais informācijas aprītes punkts sps.enquiry@zm.gov.lv). Izvērtēti vairāk kā 225 dažādi Latvijas lauksaimniecības produktu eksportam aktuālo PTO dalībvalstu (Japāna, Indija, Kazahstāna, Ķīna, Koreja, Ēģipte, Katara, Kanāda, ASV, Apvienotie Arābu Emirāti, Ukraina, Turcija, Krievija) iesniegtie paziņojumi par plānotajiem SPS pasākumiem. Nodrošināta starptautiskā sadarbība Latvijas interešu aizstāvībai SPS jomā, izvērtēti SPS jomas dokumenti un līgumos starp ES DV un trešajām valstīm iekļautie SPS jomas nosacījumi.

Iespēju robežās tiek mazināts administratīvais slogs ES atbalsta pretendentiem, pilnveidojot atbilstošos normatīvos aktus: Vienkāršotas, atvieglotas prasības atbalsta saņēmējiem attiecībā uz informācijas un publicitātes prasību ievērošanu LAP 2014-2020 ietvaros (MK 27.09.2016. noteikumi Nr.645 „Grozījumi Ministru kabineta 2014. gada 30. septembra noteikumos Nr. 598 "Noteikumi par valsts un Eiropas Savienības atbalsta piešķiršanu, administrēšanu un uzraudzību lauku un zivsaimniecības attīstībai 2014.-2020. gada plānošanas periodā"").

Koordinēta un vadīta pozīciju un informatīvo materiālu sagatavošanu Latvijas pārstāvjiem dalībai ES Lauksaimniecības un zivsaimniecības ministru padomes sanāksmēs, kā arī citos ES Ministru padomes formātos, un sanāksmēs, kur skata ZM kompetencē esošus jautājumus.

Ir nodrošināta nepārtraukta un mērķtiecīga Latvijas interešu pārstāvēšana starptautiskajās organizācijās un ES institūcijās (t.sk. sarunu procedūrās, tiesību aktu projektu izstrādē, iniciatīvās un citas aktivitātes) ZM kompetences jomās. Īstenojot sadarbību ar ārvalstīm, īpaši akcentējot Latvijā ražoto pārtikas produktu noieta tirgu paplašināšanu, ir nodrošinātas vairākas ienākošās un izejošās ārvalstu augsta līmeņa oficiālo delegāciju vizītes. 2016.gada novembrī zemkopības ministrs darba vizītē apmeklēja Izraēlu, un vizītes laikā tika parakstīta Nodomu deklarācija starp Izraēlas valsts lauksaimniecības un lauku attīstības ministriju un Latvijas Republikas Zemkopības ministriju par sadarbību lauksaimniecības jomā.

2016.gadā ZM ir uzsākusi INTERREG EUROPE finansētā projekta "Ilgtspējīga reģionālā bioenerģijas politika: nosacījumu maiņa" (BIO4ECO) ieviešanu. BIO4ECO mērķis ir tuvināt enerģētikas un zemes politikas, veidot dialogu ar interešu grupām, veicinot veiksmīgu pāreju uz oglekļa mazietilpīga ekonomiku, visās projektā iesaistītajās valstīs.

Ar pieredzes apmaiņas semināru par lauksaimniecības un LULUCF sektoru inventarizācijas ziņojumu kvalitāti, t.sk. nacionālā siltumnīcefekta gāzu emisiju inventarizācijas ziņojuma izmantošanu lauksaimniecības sektora siltumnīcefekta gāzu emisiju samazināšanas robežizmaksu līkņu izstrādei” 2016.gada decembrī noslēdzās

Eiropas Ekonomikas zonas finanšu instrumenta 2009.-2014. gada perioda programmas "Nacionālā klimata politika" iepriekš noteiktā projekta "Nacionālās sistēmas pilnveidošana siltumnīcefekta gāzu inventarizācijai un ziņošanai par politikām, pasākumiem un prognozēm" īstenošana.

1.5 Ministrijas padotībā esošās iestādes

Zemkopības ministrijai 2016.g. padotas šādas iestādes:

1. Lauku atbalsta dienests.
2. Pārtikas un veterinārais dienests.
3. Valsts augu aizsardzības dienests.
4. Valsts meža dienests.
5. Lauksaimniecības datu centrs.
6. Valsts tehniskās uzraudzības aģentūra.
7. Latvijas Lauksaimniecības universitāte.
8. Latvijas Valsts mežzinātnes institūts "Silava".
9. Valsts zinātniskais institūts "Pārtikas drošības, dzīvnieku veselības un vides zinātniskais institūts „BIOR”".

Zemkopības ministrija 2016.g. ir valsts kapitāla daļu turētāja šādās kapitālsabiedrībās:

- Valsts sabiedrībā ar ierobežotu atbildību "Meliorprojekts".
- Valsts sabiedrībā ar ierobežotu atbildību "Zemkopības ministrijas nekustamie īpašumi".
- akciju sabiedrībā "Latvijas valsts meži".
- akciju sabiedrība "Latvijas Attīstības finanšu institūcija "Altum"" (30%).
- Sabiedrībā ar ierobežotu atbildību "Latvijas Lauku konsultāciju un izglītības centrs".

2. ZEMKOPIBAS MINISTRIJAS FINANŠU RESURSI UN DARBĪBAS REZULTĀTI

2.1. Budžeta programmu un apakšprogrammu, saņemto ziedojumu un dāvinājumu izlietojums

ZM budžeta programmu un apakšprogrammu, kā arī ziedojumu un dāvinājumu, finanšu līdzekļu izlietojuma kopsavilkums 2016. gadā ir attēlots zemāk esošajās tabulās. Informācija par atsevišķu budžeta programmu un apakšprogrammu finanšu līdzekļu izlietojumu ir ietverta pārskata pielikumā.

Tabula nr.3.

**Zemkopības ministrijas budžeta programmu un apakšprogrammu finanšu
līdzekļu izlietojuma kopsavilkums (eiro)**

Nr.p.k.	Finansiālie rādītāji	2015.gada izpilde	2016.gadā	
			Apstiprināts likumā	Izpilde
1.	Finanšu resursi izdevumu segšanai (kopā)	510 615 636	634 819 024	627 146 487
1.1.	dotācijas	501 614 276	626 624 346	618 398 232
1.2.	maksas pakalpojumiem un citi pašu ieņēmumi	7 723 825	7 853 523	8 492 243
1.3.	ārvalstu finanšu palīdzība	133 906	122 284	122 283
1.4.	ziedojumi un dāvinājumi	1 143 629	218 871	133 729
1.5.	transferti	509 798 736	636 651 081	627 307 384
2.	Izdevumi (kopā)	495 706 149	628 669 828	620 284 650
2.1.	uzturēšanas izdevumi (kopā)	61 610 688	65 286 000	62 492 632
2.1.1.	kārtējie izdevumi			
2.1.2.	procentu izdevumi	399 432 537	530 064 555	527 790 864
2.1.3.	subsīdijas, dotācijas un sociālie pabalsti	252 903	445 460	445 460
2.1.4.	kārtējie maksājumi Eiropas Kopienas budžetā un starptautiskā sadarbība	34 410 021	32 873 813	29 555 694
2.1.5.	uzturēšanas izdevumu transferti	14 092 587	7 981 253	7 022 734
2.2.	izdevumi kapitālieguldījumiem	510 615 636	634 819 024	627 146 487

Avots: iestāžu iesniegtie gada pārskati un likums "Par valsts budžetu -. gadam"

Tabula nr.4.

**Zemkopības ministrijas padotībā esošo iestāžu saņemto ziedojumu un
dāvinājumu kopsavilkums, to izlietojums (eiro)**

Nr.p.k.	Finansiālie rādītāji	2015.gada izpilde	2016.gadā	
			Apstiprināts likumā	Izpilde
1.	Finanšu resursi izdevumu segšanai (kopā)	716 080	1 029 270	1 029 270
1.4.	ziedojumi un dāvinājumi	699 418	947 269	947 269
1.5.	transferti	16 662	82 001	82 001
2.	Izdevumi (kopā)	761 966	798 199	798 286
2.1.	uzturēšanas izdevumi (kopā)	759 657	795 504	795 591

2.1.1.	kārtējie izdevumi	122 357	155 556	155 643
2.1.3.	subsīdijas, dotācijas un sociālie pabalsti	341 000	301 772	301 772
2.1.5.	uzturēšanas izdevumu transferti	296 300	338 176	338 176
2.2.	izdevumi kapitālieguldījumiem	2 309	2 695	2 695

Avots: iestāžu iesniegtie gada pārskati

2.2. Zemkopības ministrijas sasniegtie darbības rezultāti un to rezultatīvie rādītāji

ZM sasniegtie darbības rezultāti un to rezultatīvie rādītāji, ņemot vērā to apjomu ir uzrādīti atsevišķi šī pārskata pielikumā nr.2..

2.3. Īstenotās jaunās politikas iniciatīvas

Likumā «Par valsts budžetu -. gadam» ZM noteiktais prioritāšu saraksts un saskaņā ar MK lēmumiem papildus piešķirtais finansējums jaunām politikas iniciatīvām ir uzrādīts zemāk esošajā tabulā.

Tabula nr. 5.

Zemkopības ministrijai atbalstīto prioritāro pasākumu saraksts 2016.gadam

Nr.p.k.	Prioritārais pasākums/iestādes nosaukums	Finansējuma apmērs, (eiro)
1	2	3
	Kopā pamatfunkciju īstenošanai	321 317
	Ieņēmumu daļas (+; -)	
1.	Specializēto ugunsdzēsības autocisternu un degvielas iegādei:	292 347
1.1.	Valsts meža dienests	292 347
2.	Minimālās mēneša darba algas paaugstināšana līdz 370 euro, t.sk.:	28 970
2.1.	Pārtikas un veterinārais dienests	1 861
2.2.	Valsts tehniskās uzraudzības aģentūra	148
	Valsts meža dienests	26 857
	Valsts augu aizsardzības dienests	104

Avots: Avots: likums "Par valsts budžetu -2016. gadam"

2.4. Valsts aizdevumu izlietojums projektu īstenošanai

Valsts budžeta aizdevumu apjomus katru gadu nosaka gadskārtējā valsts budžeta likumā, lai nodrošinātu ilgtspējīgas fiskālās politikas principa ievērošanu, valsts budžeta deficīta un vispārējās valdības parāda stingru kontroli. Valsts budžeta plānošanas procesā Zemkopības ministrijā netika iesniegti pretendentu pieteikumi saskaņā ar 2015. gada 30. jūnija noteikumu Nr. 363 „Kārtība, kādā ministrijas un

citās centrālās valsts iestādes iekļauj gadskārtējā valsts budžeta likumprojektā valsts aizdevumu pieprasījumus” II. sadaļas 2.punktu par nepieciešamību piesaistīt finanšu resursus valsts aizdevumu veidā nozīmīgu zemkopības nozares investīciju projektu īstenošanai, valsts atbalsta programmu vai Eiropas savienības līdzfinansēto projektu īstenošanai.

Tabula nr.6.

Zemkopības ministrijas 2017.gadā plānotās iemaksas starptautiskajās organizācijās

Starptautiskās institūcijas nosaukums	Maksājumu apmērs, EUR
Pārtikas un lauksaimniecības organizācija (FAO)	262 835
Starptautiskā Jūras pētniecības padome (ICES)	56 028
Starptautiskā organizācija zvejniecības attīstībai Austrumu un centrālajā Eiropā (EUROFISH)	33 675
Eiropas un Vidusjūras augu aizsardzības organizācija (EPPO)	27 000
Epizootijas birojs (OIE)	31 425
Starptautiskā Apvienība jaunu augu veidu aizsardzībai (UPOV)	10 288
Sēkļu kontroles asociācija (ISTA)	6 174
Dzīvnieku audzēšanas Eiropas asociācija (EAAP)	3 660
Graudu zinātnes un tehnikas organizācija (ICC)	2 950
Organizācija ekonomiskai sadarbībai (OECD)	2 985
Baltijas jūras reģionālā konsultatīvā padome (BS RAC)	3 500
Starptautiskā Dārzkopības asociācija (ISHS)	640
Starptautiskais augu ģenētisko resursu institūts (IPGRI)	3 500
Eiropas Reģionālais dzīvnieku ģenētisko resursu koordinācijas centrs (ERFP)	800
Kopā	445 460

Avots: likums "Par valsts budžetu -2017. gadam"

Lai nodrošinātu efektīvu un operatīvu finansējuma pieejamību turpmākajos gados, ES politiku instrumentu un pārējās ārvalstu finanšu palīdzības līdzfinansēto un finansēto projektu un pasākumu īstenošanai Finanšu ministrijas budžetā ir speciāla programma, kurā tiek rezervēti finanšu līdzekļi, kas nav sadalīti nozaru ministriju budžetos. Normatīvajos aktos noteiktajā kārtībā gada laikā ar MK rīkojumu tiek veikta papildu finanšu līdzekļu pārdale nozaru ministrijām.

2.5. Sniegtie pakalpojumi

Zvejniecības likuma 5.panta trešā daļa nosaka, ka ZM zvejniecību regulējošos normatīvajos aktos noteiktajā kārtībā organizē valstij piederošo zvejas tiesību izmantošanu teritoriālajos ūdeņos, ekonomiskās zonas ūdeņos, kā arī savas kompetences ietvaros citu Eiropas Savienības dalībvalstu ūdeņos un starptautiskajos ūdeņos, kuros Latvijas Republikai ir iedalīta nozvejas kvota, vai trešo valstu ūdeņos, ar kurām Eiropas Kopienai ir noslēgti nolīgumi zivsaimniecības jomā. Lai īstenotu šo funkciju, nepieciešams sniegt atbilstošus pakalpojumus rūpnieciskās zvejas tiesību

nomniekiem, kā arī pretendentiem, kuri vēlas saņemt licenci komercdarbībai zvejniecībā, šādi nodrošinot, gan Latvijas, gan ES likumdošanas prasības.

Visu pakalpojumu pieprasījumus ZM ir iespējams iesniegt elektroniski, tomēr elektroniska pakalpojumu saņemšana klientiem ir iespējama tikai nozvejas sertifikātu apstiprināšanā un izsniegšanā. Tas ir tiešā veidā saistīts ar nepieciešamību pārējo pakalpojumu izsniegto dokumentu uzrādīt papīra formā Valsts vides dienestā vai rūpniecisko zveju kontrolējošajām amatpersonām. Pakalpojuma pieprasījuma iesniegšana elektroniskā veidā atbrīvo pakalpojuma pieprasītāju no nepieciešamības ierasties personīgi vai sūtīt dokumentu pa pastu, tomēr, lai stātos spēkā rūpnieciskās zvejas tiesību nomas līgums vai tā protokols, personai ir jāierodas klātienē parakstīt šos dokumentus. Pēc būtības šie pakalpojumi nav pielīdzināmi klasiskā izpratnē sniegtiem pakalpojumiem. Maksa par tiem netiek iekasēta.

2015.gada 24. marta MK noteikumu Nr. 141 „Noteikumi par zivju izkraušanas kontroli un zivju tirdzniecības un transporta objektu, noliktavu un ražošanas telpu pārbaudi” 5.punkts nosaka, ka jūrā nozvejoto zivju pirmo pirkšanu veic reģistrēti zivju pircēji, kuri ZM ir saņēmuši zivju pircēja reģistrācijas apliecību. Lai nodrošinātu šo funkciju, ZM veic pirmo pircēju reģistrāciju. Reģistrācijas nolūkā katru pircēju identificē atbilstīgi viņa PVN maksātāja numuram, nodokļu maksātāja identifikācijas numuram vai citam unikālam identifikatoram valsts datubāzē. Pircējiem tiek piešķirti unikālas secības kārtas numuri, kas ir nepieciešami produktu pirmās pirkšanas darījuma ievadīšanai sistēmā LZIKIS, kā arī pārdošanas zīmju datu ievadīšanai. Šādi numuri tiek piešķirti ZM reģistrētiem zivju pircējiem kopā ar zivju pircēja reģistrācijas apliecību un sistēmas LZIKIS lietotāja identifikatoru un sākotnējo paroli. Maksa par tiem netiek iekasēta.

Lai nodrošinātu Regulā (EK) Nr. 1224/2009 un Komisijas Īstenošanas regulā (ES) Nr. 404/2011 (3) noteikto izsekojamības prasību izpildi un kontroli, tiek turpināts uzsāktais darbs pie LZIKIS izsekojamības un papildinājumu izstrādes, lai visas zvejas un akvakultūras produktu partijas no nozvejas līdz mazumtirdzniecības vietai elektroniski būtu izsekojamas visos ražošanas, apstrādes un izplatīšanas posmos. Minētā projekta realizācijas termiņš ir 2017.gads.

ZM darbības ietvaros iepriekšējo gadu laikā ir izstrādātas un tiek uzturētas vairākas informācijas aprites un pakalpojumu sniegšanas atbalsta sistēmas (Dokumentu vadības sistēma, Klientu pārvaldības sistēma, Elektronisko pakalpojumu sistēma, Nozares portāls, u.c.), kā arī elektronizēti 29 ZM padotības iestāžu pakalpojumi. Kopš 2014.gada darbojas ZM Klientu apkalpošanas centrs (KAC), kurā apmeklētāji var saņemt informāciju par Zemkopības ministrijas un tās sešu padotības iestāžu sniegtajiem pakalpojumiem, kā arī saņemt pašus pakalpojumus. KAC klientiem visu nepieciešamo informāciju par pakalpojumiem sniedz LAD klientu apkalpošanas speciālisti. KAC pieņemto dokumentu skaits iestāžu pakalpojumiem ir vidēji 7 933 dokumenti mēnesī kopā visos 10 KAC Latvijā. Visvairāk KAC tiek pieprasīti LAD un LDC pakalpojumi. Pārējo padotības iestāžu klienti izvēlas pakalpojumu pieprasīt konkrētajā iestādē. 2016.gadā ir uzsākta informācijas un komunikācijas resursu centralizācija vienotajā datu centrā, veikta koplietošanas informācijas sistēmu attīstība un jaunu sistēmu izveide, īpašu uzmanību pievēršot centralizētu IT drošības un monitoringa rīku ieviešanai, nodrošinot drošu un stabilu attiecīgo sistēmu darbību.

2.6. Vadības un darbības uzlabošanas sistēmas efektīvas darbības nodrošināšanai ministrijā

Iekšējā kontrole un audits

Regulāri veicot auditus ZM resorā (IAN gada plāns 2016.g. izpildīts par 73%, novirzes ir skaidrojamas ar personāla mainību), ir sniegts pozitīvs viedoklis par iekšējās kontroles sistēmas darbību 2016.gadā “Iekšējās kontroles sistēma (IKS) darbojas, lai gan ir nepieciešami atsevišķi uzlabojumi – ir konstatēti daži specifisku kontroļu trūkumi, tomēr kopumā novērtētās kontroles ir atbilstošas, pietiekamas un efektīvas, kas ļauj sniegt pietiekamu pārlicību, ka riski tiek vadīti un iestādes mērķi tiks sasniegti”. IKS uzlabošanai 2016.gadā ir izteikti 104 iekšējā audita ieteikumi, no tiem 90 ir augstas un vidējas prioritātes. Kopumā vērtējot Finanšu ministrijas informatīvajā ziņojumā apkopoto statistiku par valsts pārvaldes iekšējā audita darbības rezultātiem un novērtējumiem 2016.gadā, var secināt, ka ZM Iekšējā audita struktūrvienības darbības rezultāti ir normas robežās, bet atsevišķos aspektos pārsniedz vidējos rādītājus (piem., personāla pieredze, sertificēto auditoru skaits u.c.)

ZM Integrētā vadības sistēma

Pārskata periodā Iekšējā audita nodaļa sadarbībā ar ministrijas struktūrvienību atbildīgajām personām par procesu karšu izstrādi un aktualizēšanu ir veikusi nepieciešamās izmaiņas ZM Integrētās vadības sistēmas procesu kartēs, procesu sarakstā, galvenās struktūras mapēs - ZM rīkojumu (kopskaitā 174) un kārtību (kopskaitā 27) reģistrā, amatu aprakstu reģistrā, auditu ieteikumu reģistrā, u.c. Ar IVS lietošanu un tajā atrodamo informāciju ir iepazīstināti 10 ministrijā jaunpieņemtie darbinieki, kā arī ir sniegti dažāda rakstura skaidrojumi ministrijas amatpersonām saistībā ar IVS. Informācija par procesu norisi ir pieejama ikvienam ZM darbiniekam, un tā sniedz pozitīvu ieguldījumu ZM iekšējās kontroles vides uzlabošanā.

EJZF revīzijas iestādes darbība

Par pārskata periodu 01.07.2015.-30.06.2016. EJZF Revīzijas iestāde ir pabeigusi:

- pārvaldības un kontroles sistēmas darbības efektivitātes auditus par Vadošo iestādi, Sertifikācijas iestādi un Starpniecības iestādi (LAD), auditu rezultāti ir iesniegti atbildīgajām iestādēm;
- 2.pusgadā plānotās darbību revīzijas, un par pārbaužu rezultātiem ir informēti atbalsta saņēmēji;
- kontu pārskatu revīziju, un par rezultātu ir informēta Sertifikācijas iestāde.

Visu revīziju rezultāti ir apkopoti *Gada kontroles ziņojumā*, kas kopā ar Revīzijas iestādes sniegto *Atzinumu*, Vadošās iestādes sagatavoto *Pārvaldības deklarāciju* un *Gada kopsavilkumu* tika iesniegti EK. Ņemot vērā visu revīziju rezultātus par augstāk minēto pārskata periodu, Revīzijas iestāde sniedza *Atzinumu bez piezīmēm*, tādējādi apliecinot, ka EJZF pārskatos norādītie izdevumi, kuru atmaksa ir pieprasīta no EK, ir patiesi, likumīgi, pareizi, un izveidotā pārvaldības un kontroles sistēma darbojas pareizi. EK ir izvērtējusi saņemtos dokumentus un akceptējusi tajos norādīto informāciju bez iebildēm. EJZF *Noslēguma kontroles ziņojuma*, *Atzinuma* un *Noslēguma deklarācijas* sagatavošanai par periodu 2007.-2013.g. visas nepieciešamās pārbaudes ir veiktas, ir sagatavots noslēguma ziņojums un atzinums, kurš tika iesniegts EK. Pamatojoties uz visu apjomīgo pārbaužu rezultātiem, Revīzijas iestāde sniedza *Atzinumu bez piezīmēm*, norādot, ka *Noslēguma izdevumu deklarācija* visos

būtiskajos aspektos pareizi atspoguļo darbības programmā samaksātos izdevumus, tajā iekļautie darījumi ir likumīgi un pareizi.

Iespējamās korupcijas novēršana

Veikti pasākumi saskaņā ar ZM pretkorupcijas pasākumu plānu (sk. ZM interneta mājas lapā sadaļa „Plāni, programmas, projekti”).

3. ZEMKOPĪBAS MINISTRIJAS PERSONĀLS

2016. gada janvārī ministrijā bija 247 amata vietas (213 ierēdņu amati, 31 darbinieku amats un 3 amatpersonu amati). 2016. gada sākumā bija nodarbinātas 269 personas, bet 2016.gada beigās – 268 personas no tiem 76,12 % sievietes un 23,88 % vīrieši (1. attēls). Faktiskais vidējais darbinieku un ierēdņu nodarbināto skaits 2016. gadā bija 269.

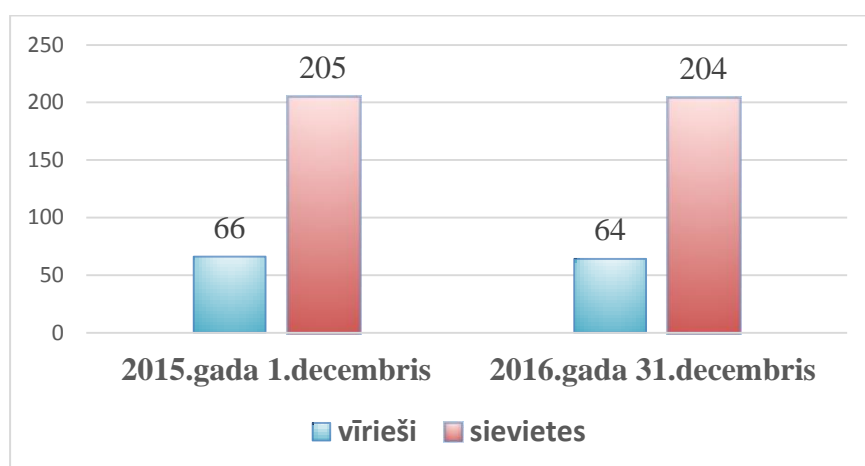

1. attēls. Darbinieku skaits pēc dzimuma

Personāla vidējais vecums ministrijā ir 42,1 gads. Ministrijas personāla sadalījums pa vecuma grupām redzams 2. attēlā. 13,8 % ministrijas personāla nav vecāki par 30 gadiem, 38,8 % personāla ir vecumā no 31 līdz 40 gadiem. 28% personāla ir vecumā no 41 līdz 50 gadi, 14,2% personāla ir vecumā no 51 līdz 60 gadi, 5,2% personāla ir vecumā virs 60 gadi. Jaunākajam ministrijā nodarbinātajam ir 22 gadi, bet vecākajam 75.

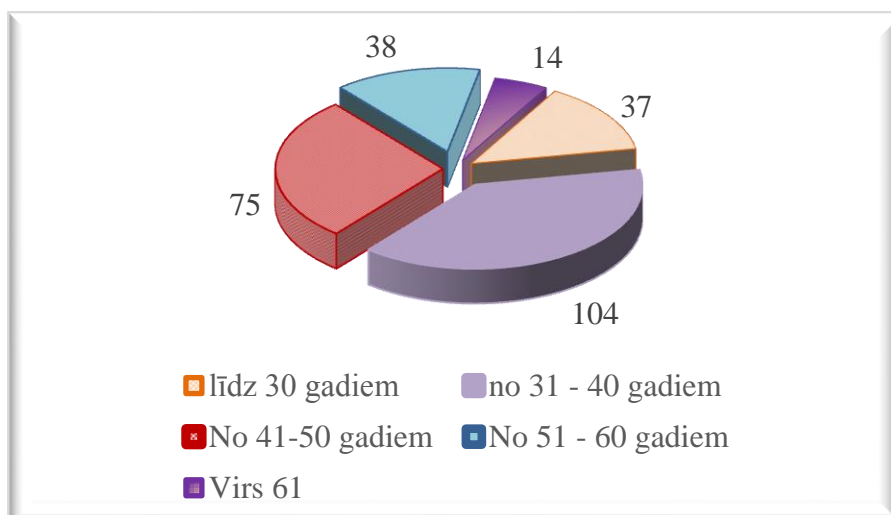

2. attēls. Darbinieku skaits pa vecuma grupām 2016. gada decembrī

2016. gadā ministrijai bija pozitīva bilance strādājošo skaita pieaugumā (3. attēls). Gada laikā atbrīvoti 14 ierēdņi (darbinieki), bet pieņemti 17 ierēdņi (darbinieki).

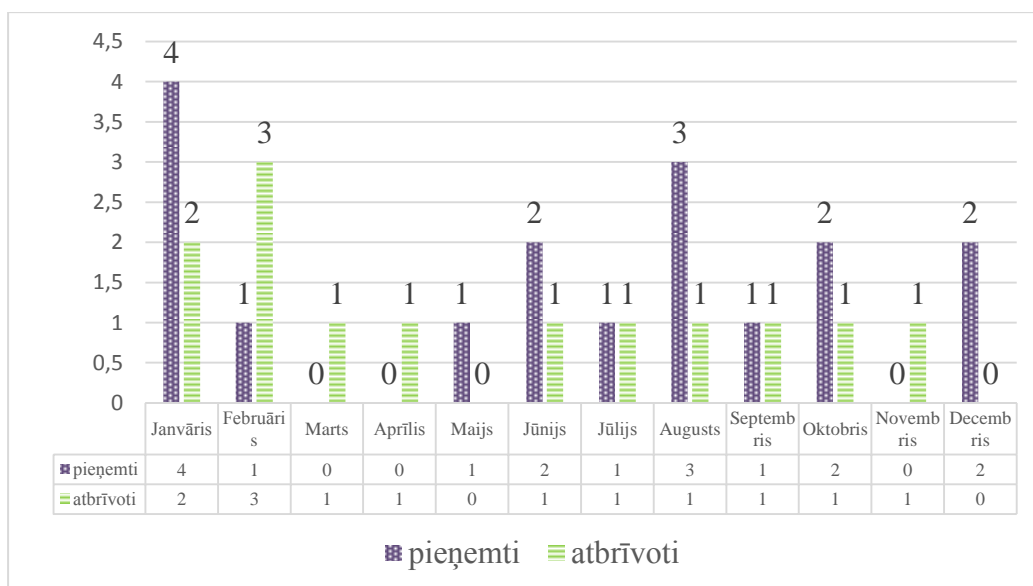

3. attēls. Darbinieku bilance 2016. gadā

Ministrijā strādā 3 ierēdņi ar doktora grādu, 164 ierēdņiem (darbiniekiem) ir maģistra grāds, 92 ierēdņiem (darbiniekiem) – bakalaura grāds, 1 darbiniekam ir pirmā līmeņa augstākā izglītība, 4 darbiniekiem ir vidējā profesionālā izglītība un 4 darbiniekiem ir vispārējā vidējā izglītība (4. attēls).

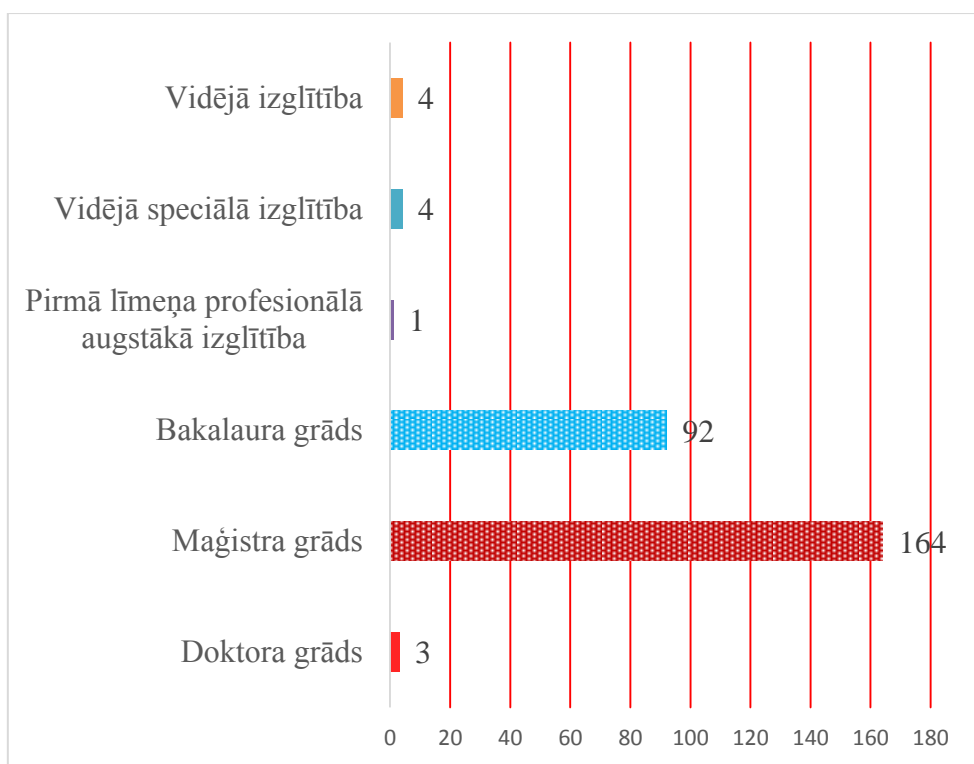

4. attēls. Ministrijas personāla izglītības līmenis

2016. gadā ministrijas ierēdņi mācījās gan Valsts administrācijas skolas, gan citu mācību un izglītības centru piedāvātajos profesionālajos mācībuursos. Gada laikā 142 ierēdņi (darbinieki) apmeklēja Valsts administrācijas skolas un citu mācību centru piedāvātās mācības. Vidēji katrs ierēdnis (darbinieks) gada laikā mācības apmeklēja 1,7 reizes. Kopumā ministrijas ierēdņi Valsts administrācijas skolu apmeklēja 207 reizes un mācījās 1488 stundas. Visvairāk ministrijas ierēdņi apmeklēja mācību kursus „Efektivitātes pilnveidošana darbā ar MS Office 2010 programmatūru (Word, Excel)” (13 nodarbinātie), „Tiesību aktu piemērošana un interpretācija” (10 nodarbinātie), „Shēmu, plānu, diagrammu un grafiku veidošana ar Microsoft Visio” (9 nodarbinātie), „Lietišķā etiķete” (9 nodarbinātie), “Stresa menedžments” (9 nodarbinātie), “Ko rakstīt un ko nerakstīt tiesību akta projekta anotācijā” (8 nodarbinātie). Arī citos mācību centros 11 ministrijas ierēdņi un darbinieki 124 stundu apjomā papildināja savas zināšanas par dažādiem ar amata pienākumiem saistītiem jautājumiem, kā arī apguva angļu valodu 2340 stundu apjomā. Francijas kultūras centra piedāvātajās mācībās 161 stundu apjomā franču valodu bez samaksas apguva 4 ierēdņi. Citas mācību iestādes tika apmeklētas 14 reizes. Kopumā 2016.gadā ministrijā strādājošie mācījušies 4113 stundas.

4.ZEMKOPĪBAS MINISTRIJAS KOMUNIKĀCIJA AR SABIEDRĪBU

4.1. Sabiedrības informēšana

Kopējā situācija. Lauksaimnieki, mežsaimnieki, zivsaimnieki informāciju par valsts politiku lauksaimniecībā, lauku attīstībā, mežsaimniecībā, zivsaimniecībā un pārtikas rūpniecībā 2016. gadā regulāri saņēma ar plašsaziņas līdzekļu starpniecību. Tika

izdoti bukleti un ziņu lapas, rīkoti semināri, konferences, tikšanās ar zemkopības ministru Jāni Dūkavu un Zemkopības ministrijas (ZM) speciālistiem un veikti citi sabiedrības informēšanas un izglītošanas pasākumi. Īpaša uzmanība tika pievērsta lauksaimnieku informēšanai par Lauku attīstības programmas pasākumiem (LAP), kā arī Rīcības programmas Eiropas Zivsaimniecības fonda (EZF) atbalsta pasākumu ieviešanu Latvijā 2014. - 2020.gada periodā. Lauksaimnieki, mežsaimnieki, zivsaimnieki un pārtikas ražotāji regulāri saņēma informāciju par projektu iesniegšanas termiņiem un par izmaiņām pasākumu nosacījumos – gan ar nozaru sabiedrisko organizāciju un plašsaziņas līdzekļu starpniecību, gan Zemkopības ministrijas mājaslapā, informācija arī ar sociālo tīklu, piemēram “Facebook”, “Twittwr” un “Flickr” starpniecību.

Jaunākā informācija plašsaziņas līdzekļiem 2016. gadā sagatavota un izplatīta 324 relīzēs, kas ievietotas ZM mājaslapā www.zm.gov.lv, izplatītas sadarbības partneriem un sociālajos tīklos. No tām 77 relīzes informēja par izmaiņām LAP pasākumu nosacījumos un finansējuma saņemšanā, Kopējās Lauksaimniecības politikas (KLP) reformas ieviešanas gaitu, kā arī Latvijas nostāju ES Lauksaimniecības un zivsaimniecības ministru padomes sanāksmēs. Savukārt 51 relīze informēja par EJZF pasākumu izsludināšanu, kā arī Kopējo Zivsaimniecības politiku (KZP) un Latvijas nostāju ES Lauksaimniecības un zivsaimniecības ministru padomes sanāksmēs. Par meža jautājumiem informēts 18 relīzēs, bet 17 ziņās medijiem – par Āfrikas cūku mēra (ĀCM) jautājumiem. No visām ziņām plašsaziņas līdzekļiem par valsts atbalstu ražotājiem informēja 22 relīzes, par jaunumiem Ministru kabinetā izsludinātajos un pieņemtajos noteikumos vēstīja 117 relīzes, bet 8 relīzes informēja par aktuālo lauksaimniecības zemes jautājumos. Par ZM aktivitātēm, atbalstot Latvijas ražotājus jaunu eksporta tirgu apzināšanā un iegūšanā, sagatavotas un izplatītas 22 relīzes, bet 153 informācijas medijiem bijušas par aktuālajām norisēm ZM – izstādēm, reģionālajām vizītēm, semināriem u.tml. Visa sagatavotā informācija nosūtīta arī ZM sadarbības partneriem – sabiedriskajām organizācijām un ražotāju asociācijām.

Visa gada garumā notikušas diskusijas, semināri, darba grupas, lai ražotāju organizācijas, pašvaldību iestādes, uzņēmējus un iedzīvotājus aktivizētu sadarbīties teritorijas attīstībā un informētu par pieejamo KLP un KZP pasākumu atbalstu.

Informatīvajā dienā reģionālajiem plašsaziņas līdzekļiem par aktualitātēm Latvijas lauksaimniecībā, zivsaimniecībā un mežsaimniecībā 2016.gada 19.maijā, ko apmeklēja 16 dažādu mediju pārstāvji, zemkopības ministrs Jānis Dūkavs, ministrijas amatpersonas un speciālisti sniedza skaidrojumus par nozares aktualitātēm un arī ES fondu apguves iespējām, informāciju par pasākumu nosacījumiem un iespējām lauksaimniekiem, mežsaimniekiem un zivsaimniekiem .

Latvijas ražotāji piedalījušies vairākās starptautiskajās izstādēs gan ES, gan citās pasaules daļās, kā arī gadatirgos un specializētajos pasākumos, popularizējot Latvijas pārtikas produkciju.

Zemkopības ministrs 2016. gadā 30 darba vizītēs apmeklējis Latvijas pilsētas, novadus un pagastus (Jēkabpils, Mārupes, Pārgaujas, Ķeguma, Smiltenes, Tērvetes, Madonas, Krāslavas, Bauskas, Iecavas, Ludzas, Zilupes, Ciblas, Kārsavas, Balvu, Viļakas, Jaunpils, Kokneses, Ventspils, Gulbenes, Aglonas, Rēzeknes, Stopiņu, Liepājas, Carnikavas novadu, Valmieru un Liepāju), ticies ar lauksaimniekiem, mežsaimniekiem un zivsaimniekiem. Vizīšu norisi atspoguļojuši reģionālo mediju žurnālisti.

Jānis Dūkavs un ZM speciālisti piedalījušies LTV 1, LTV 7, LNT, TV3, LR1, LR4, EHR (bijušais radio Super FM) raidījumu ierakstos un tiešraidēs (“Krustpunkti”, “Pēcpusdiena”, “Labrīt”), kurās notikušas diskusijas par ZM kompetences tematiku.

Tāpat ministrs un ZM speciālisti diskutējuši par esošo situāciju un atbildējuši uz žurnālistu jautājumiem, kas atspoguļots žurnālos „Kapitāls”, „Ir”, „Ieva”, „Praktiskais Latvietis”, un citos žurnālos, laikrakstos „Latvijas Avīze”, „Diena”, „Dienas Bizness” „Neatkarīgā Rīta Avīze”, „Sestdiena” un reģionālajos medijos, kā arī interneta aģentūru portālos (LETA, BNS), ziņu portālos (“LV portāls”, “Delfi”, “Tvnet”, “Kas jauns”, “Lsm.lv”) specializētajos (“Latvijas Lopkopis”, “Saimnieks”, “AgroTops”, LLKC izdevumā „Lauku Lapa” un „Zivju Lapa”) un reģionālajos medijos. Stabilizējusies interese par nozari no krieviski rakstošo un raidošajos plašsaziņas līdzekļu puses. Piemēram, „Million”, „Rezeknenskiye Vesti”, “Subbota”, “Vesti.lv”, Pirmais Baltijas kanāls, LTV7 krievu redakcija, Radio 4 (“Doma Laukums”) u.c. Visu Latvijas plašsaziņas pārstāvji aktīvi interesējušies par ĀCM, suņu čipošanu un eksporta tirgiem - īpaši piena produktiem.

Mediji arī informējuši sabiedrību par to, ka Jānis Dūklavs 2016. gadā par augstiem sasniegumiem apbalvoja 76 lauksaimniecības, mežsaimniecības, zivsaimniecības un pārtikas aprītes darbiniekus, pasniedzot MK Atzinības rakstu, ZM medaļas „Par centību”, ZM Atzinības rakstus un Zivju fonda Atzinības rakstus.

Noorganizēti konkursi lauksaimniekiem - “Sējējs”, mežsaimniekiem – “Zelta čiekurs”, zivsaimniekiem – “Lielais loms”. Sagatavots un izdots īpašs ZM rīkoto konkursu „Sējējs 2016”, „Zelta Čiekurs 2016” un “Lielais Loms 2016” kalendārs 2016. gadam.

Regulāri aktualizēta informācija ministrijas interneta vietnē - publicēta jaunākā informācija aktualitāšu un “Informācijas plašsaziņas līdzekļiem” sadaļā. Veicot sabiedrības viedokļa apzināšanu, sadaļā „Sabiedrības līdzdalība” un „Aptauja” ievietoti jautājumi par ZM kompetences nozarēm un normatīvo aktu projekti. Regulāri publicēta informācija par svarīgākajiem ZM pasākumiem un norisēm vietnes sadaļā „Darba plāns”.

Preses un sabiedrisko attiecību nodaļa piedalījies Finanšu ministrijas iniciētās kustības “Atkrāpies” veidošanā un popularizēšanā.

Lauksaimniecība un lauku attīstība. Regulāri gatavota informācija un atbildes uz žurnālistu un lauksaimnieku jautājumiem par nozares aktualitātēm Lauksaimnieku organizāciju sadarbības padomes (LOSP), Zemnieku saeimas (ZSA) sanāksmēm un Lauksaimnieku konsultatīvās padomes, kā arī Latvijas Pārtikas uzņēmumu federācijas (LPUF) sanāksmēm.

Gatavota informācija par ELFLA nosacījumiem un LAP pasākumu finansējumu, izmaiņām normatīvajos aktos un Latvijas nostāju ES Lauksaimniecības un zivsaimniecības ministru padomes (*Agrifish*) sanāksmēs, kas regulāri nosūtīta lauksaimnieku organizācijām.

2016.gadā LTV 1. programmā raidījumā „Es – savai zemītei” sagatavoti 12 sižeti “Eiropas Savienības atbalsts lauku attīstībai”.

Radio EHR (agrākais Super FM) pagājušajā gadā sagatavoti 25 sižeti par atbalsta iespējām, veiksmīgi realizētajiem ES fondu projektiem un nozares aktualitātēm.

Plašsaziņas līdzekļi atspoguļojuši lauku uzņēmēju konkursa „Sējējs 2016” norisi.

Vērtīgu ieguldījumu sabiedrības informēšanā devusi Latvijas Lauku konsultāciju un izglītības centra (LLKC) struktūrvienība – Valsts Lauku tīkls (VLT), kas vienuviet apkopo lauksaimniekiem nepieciešamo informāciju no dažādiem avotiem. VLT galvenie informēšanas pasākumi 2016. gadā bija šādi:

- izdoti 12 informatīvā izdevuma “Lauku Lapa” izdevumi (74 400 eksemplāri gadā), katru nedēļu publicēta izdevuma elektroniskā versija – “Lauku e-Lapa” (52 laidieni, abonētu skaits pieaudzis līdz 2500);
- organizētas 1752 publikācijas, tostarp e-publikācijas plašsaziņas līdzekļos;

- rīkots 331 pasākums lauksaimniekiem – semināri par LAP aktualitātēm, konferences, diskusijas, pieredzes apmaiņas braucieni;
- notikuši 520 cita veida izglītojošie pasākumi skolēniem, apmācības jauniešiem, interneta forumi un kapacitātes celšanas pasākumi;
- īstenota akcija skolēniem “Šodien laukos” un organizētas 30 informatīvās dienas un pamatskolas un vidusskolas skolēniem;
- īstenota tālākizglītība, izveidojot 104 apmācību grupas un apmācot 1899 lauksaimniekus;
- dalība starptautiskajos pasākumos – izstādēs “Rāmava 2016”, “RigaFood 2016” (zīmols “Novadu garša” un konkurss “Latvijas garša”), pasākumā “Traktordiena 2016”;
- rīkota piedalīšanās starptautiskās konferencēs un semināros par uzņēmējdarbības veicināšanu un dažādošanu;
- regulāri aktualizēts aktuālo pasākumu kalendārs.

Mežsaimniecība. Ilggadīgajai Meža dienu tradīcijai 2016. gadā - jau 88.gadskārta. Meža dienu laikā Latvijas sabiedrība tika aicināta veidot Latviju krāšņāku ar koku stādījumiem, labiekārtot un radīt jaunas atpūtas vietas mežā, kā arī radīt jaunas aktīvu dzīvesveidu veicinošas mazās arhitektūras formas, radoši un pārdomāti izmantojot koku kā būvmateriālu.

Meža dienu 2016 moto: „Kopā nākotnes mežam!”, līdz ar to Meža dienu pamatmērķis bija sakārtot vidi dzīves kvalitātes uzlabošanai.

Kā ik gadu, arī 2016.gadā Meža dienu ideju iedzīvināšanai tika nodrošināts Meža attīstības fonda finansiāls atbalsts 67 pašvaldībās (trīs pilsētās un 64 novados), pārstāvot visus Latvijas reģionus. Šajā gadā iesākts trīs gadu darbu cikls parkos, lai ar labajiem darbiem sagaidītu Latvijas Republikas simtgadi. Tika un projekta gaitā vēl tiks sakārtota vide dzīves kvalitātes uzlabošanai, realizēti darbi, kas uzlabo kultūrvēsturisko parku stāvokli, atjaunoti vecie un veidoti daži jauni parki.

Meža nozares Gada balvu „Zelta čiekurs”, kas ir nozares augstākais apbalvojums un atzinība par ieguldījumu nozares attīstībā, 2016.gadā pasniedza jau divpadsmito reizi. Balvas pretendentu vērtēšanu organizē Zemkopības ministrija, un tā notiek divās kārtās. Pirmajā kārtā kandidātus vērtē eksperti, un otrajā - zemkopības ministra vadītā Meža dienu komiteja. Meža dienu komiteja nosaka meža nozares gada balvas „Zelta čiekurs” ieguvējus nominācijās „Par mūža ieguldījumu”, „Par inovatīvu uzņēmējdarbību”, „Par ilgtspējīgu saimniekošanu” un „Par ieguldījumu sabiedrības izglītošanā”. Par mūža ieguldījumu tiek godināti pieci nozares ļaudis, bet pārējās nominācijās kritērijs ir paveiktais pēdējo divu gadu laikā. Balvas ieguvēji saņem lielo „Zelta čiekuru”, savukārt pārējiem laureātiem tiek pasniegts mazais „Zelta čiekuriņš”. Jau par tradīciju kļuva šajā konkursā „Mūsu mazais pārgājiens”, kurš 2016. gadā notika desmito reizi, piedalījās Latvijas vispārīzglītojošo un profesionālo skolu skolēni, kā arī interešu izglītības pulciņi un mazpulki, iepazīstot koka daudzpusīgās izmantošanas iespējas Latvijā un pasaulē. Moto: „Koks ir visur!”. Konkurssam 2016.gadā iesūtīti 140 kolektīvu darbi – 42 darbi 1.-4.klašu grupā, 38 darbi 5.-9.klašu grupā, 9 darbi 10.-12.klašu un profesionālo izglītības iestāžu grupā un 51 darbu interešu izglītības pulciņu un mazpulku grupā. Apbalvošanas pasākums notika Tērvetes dabas parkā.

Par mežsaimniecības aktualitātēm 2016.gada 7.decembrī rīkota Meža konference 2016 – “Izaicinājumi un iespējas meža apsaimniekošanā”.

Liels atbalsts sabiedrības izglītošanas nodrošināšanai ir AS "Latvijas valsts meži" ziedojumi Meža attīstības fondam šādām mērķprogrammām: meža nozares profesionālās izglītības attīstība, meža nozares augstākās izglītības attīstība, meža nozares attīstībai nepieciešamie zinātniskie pētījumi, sabiedrības informēšanas pasākumi un meža īpašnieku izglītošanas un apmācības programmas un skolu jaunatnes un interešu pulciņu izglītības pasākumi un programmas.

Rīgā 2016.gada 7.decembrī notika arī meža nozares reģionālā konference, kurā diskutēja par meža politikas dokumentiem, ekonomikas attīstību, pieejamo atbalstu meža īpašniekiem.

Pēc nepieciešamības ZM speciālisti gatavojuši informācija un atbildes uz mežsaimnieku jautājumiem. Apkopoto informāciju zemkopības ministrs izmantojis diskusijās ar mežsaimniekiem un medniekiem.

VLT galvenie informēšanas pasākumi 2016. gadā bija šādi:

- izdoti četri informatīvie izdevumi meža īpašniekiem "e-Čiekurs", katrs 5000 eksemplāros; "e-Čiekurs" informācija atsevišķā pielikumā tiek pievienota izdevumam "Lauku e-Lapa
- "e-Čiekurs" informācija tiek ievietota arī "Lauku e-Lapā";
- veiktas 23 publikācijas interneta vietnē www.mkpc.lkkc.lv par LAP pasākumiem, veicinot ieguldījumus meža ekosistēmā;
- rīkotas divas informatīvās kampaņas par LAAP pasākumu ieguldījumiem mežā;
- rīkotas 155 profesionālās konferences un semināri mežsaimniekiem, ko apmeklējuši 3,5 tūkstoši interesentu;
- notikušas 100 mežsaimniecības popularizēšanas nodarbības un pasākumi jauniešiem un skolēniem.

Zivsaimniecība. Īpaša zivsaimniecības konference 2016. gada 25. novembrī organizēta Jūrmalā. Tajā zemkopības ministrs Jānis Dūklavs un ZM speciālisti informēja par nozares aktualitātēm, iespējam EJZF līdzekļu izmantošanā, kā arī atbildēja uz zivsaimnieku jautājumiem.

Zemkopības ministrs Jānis Dūklavs un ZM speciālisti piedalījušies vairākās Latvijas Radio, Latvijas Televīzijas, LNT diskusijās un tiešraidēs par atbalsta pasākumiem zivsaimniecībai 2014. – 2020. gadā.

Sagatavoti un LTV1 programmā sešas reizes pārraidīti sižeti par EJZF pasākumiem un ES projektu realizāciju televīzijas raidījumā "Es - savai zemītei".

Zemkopības ministrs apmeklējis zivju pārstrādātājus Ventspils, Liepājas, Carnikavas novadā un Liepājā. Vizīšu norisi atspoguļojuši reģionālo mediju žurnālisti. Ministrs arī vairākkārt ticies ar vadošajiem Latvijas zivsaimniekiem un zivju produkcijas ražotājiem un diskutējis par nozares aktualitātēm.

Pēc nepieciešamības gatavota informācija un atbildes uz zivsaimnieku jautājumiem par EJZF Zivsaimniecības konsultatīvā padomes un Makšķernieku organizāciju sadarbības padomes sanāksmēm. Apkopoto informāciju zemkopības ministrs izmantojis diskusijām ar zivsaimniekiem un makšķerniekiem. Gatavotas atbildes uz žurnālistu jautājumiem, kas publicētas vai pārraidītas centrālajos, reģionālajos un specializētajos plašsaziņas līdzekļos, tostarp arī krieviski rakstošajos un raidošajos medijos.

Žurnālisti informāciju par nozares un EJZF aktualitātēm saņēma no zemkopības ministra Jāņa Dūklava un nozares ekspertiem arī preses seminārā reģionālajiem žurnālistiem 2016.gada 19.maijā.

Zivsaimnieki ar plašsaziņas līdzekļu starpniecību regulāri informēti par EJZF pasākumu atvēršanas termiņiem un nosacījumiem, izmaiņām ES atbalsta zivsaimniecībai administrēšanā un zivsaimniecības attīstības projektu finansējumā. ZM vietnē regulāri aktualizēti aptaujas sadaļas jautājumi, tostarp par zivsaimniecību. Valsts Zivsaimniecības sadarbības tīkls (ZST) - LLKC struktūrvienība - nodrošināja regulāru informācijas apriti, ievietojot aktualitātes savā mājaslapā www.zivjutikls.lv, sekojot līdzi jaunumiem, informējot lasītājus par aktualitātēm EJZF apgaves gaitā, kā arī aktualitātēm Rīcības programmā Zivsaimniecības attīstībai 2014. – 2020. gadam. Galvenie zivsaimniecības uzņēmēju informēšanas pasākumi 2014. gadā bija šādi:

- izdoti 4 izdevuma „Zivju Lapa” laidieni (iznāk vienu reizi trīs mēnešos, 22 400 eksemplāri gadā). Izdevums pieejams arī elektroniski ZST mājaslapā www.laukutikls.lv/zivju_lapa (virs 1300 abonentu);
- sagatavota un izdota Zivsaimniecības gadagrāmata (1000 eksemplāros), gadagrāmata publicēta arī elektroniski: <http://www.laukutikls.lv/nozares/zivsaimnieciba/raksti/iznakusi-zivsaimniecibas-gadagramata-2016>;
- organizēti 11 informatīvi semināri (260 apmeklētāji), sniegta informācija zivsaimniecības vietējo rīcības grupu pārstāvjiem par Sabiedrības virzītas vietējās attīstības (SVVA) stratēģijas sagatavošanu LEADER iniciatīvā un par EJZF atbalsta iespējām akvakultūrā;
- notikuši 14 pieredzes apmaiņas braucieni, no tiem trīs uz citām ES dalībvalstīm;
- aktivitātē „Atbalsts jauniešiem akvakultūras un zvejniecības uzņēmējdarbības veicināšanai” informatīvās dienas, un pasākumā iesaistījušies Kurzemes un Vidzemes novada jaunieši. Mācības organizētas BIOR zivju audzētavā “Tome”;
- aktivitātē „Zivsaimniecības popularizēšana skolā” notikuši 11 pasākumi 10 teritorijās, kur skolēni tikās ar nozares uzņēmējiem un apmeklēja uzņēmumus, kā arī tika iepazīstināti ar zvejniecības un zivrupniecības produkcijas ražošanas tradīcijām Latvijā.

Veterinārā un pārtikas jomā regulāri gatavota informācija presei un reģionālajām preses konferencēm par aktualitātēm pārtikas, dzīvnieku barības, dzīvnieku veselības, labturības, veterināro zāļu likumdošanas un antimikrobiālas rezistences ierobežošanas jomā. Pēc nepieciešamības gatavota informācija un atbildes uz pārtikas ražotāju, nevalstisko organizāciju, sabiedrības, veterināro speciālistu, dzīvnieku asociācijas pārstāvju un dzīvnieku īpašnieku vai turētāju aktuālajiem jautājumiem, kā arī tie izdiskutēti ar sociālajiem partneriem klātienē. 2016. gada jūnijā tika rīkota darba grupa, kurā sniedza jaunāko informāciju un diskutēja par hroniskās novājēšanas slimību briežu dzimtas dzīvniekiem ar biedrības „Latvijas Mednieku savienības” un “Latvijas Mednieku asociācijas” pārstāvjiem. 2016.gadā sagatavotas 20 informācijas un publicētas ZM mājaslapas sadaļā „Pircēja ceļvedis”, kas sabiedrībai sniedz noderīgus skaidrojumus par pārtikas produktu veidiem, sastāvu, marķējumu un citiem svarīgiem jautājumiem, palīdzot patērētājiem izvēlēties sev nepieciešamo pārtiku ikdienas patēriņam. Sagatavota informācija par 2016. gadā izstrādātajām vadlīnijām “Labas ražošanas prakses ieteikumi benzo(a)pirēna un PAO4 daudzuma samazināšanai tradicionāli kūpinātā gaļā un gaļas produktos”. Dalība Latvijas Ārstu biedrības konferencē 2016. gada oktobrī ar lekciju par normatīvo aktu prasībām uztura bagātinātājiem. 2016.gada decembrī dalība Latvijas ūdensapgādes un kanalizācijas uzņēmumu asociācijas sanāksmē un dalībnieku informēšana par dzeramā ūdens likumdošanas aktualitātēm un izmaiņām. Regulāri sagatavota un ar

plašsaziņas līdzekļu starpniecību izplatīta informācija par biodrošības prasībām dzīvnieku turēšanas vietās.

4.2. Izglītošanas pasākumi un sadarbība ar nevalstisko sektoru

Pastāvīgās konsultatīvās institūcijas ministrijā, kas darbojās 2016.gadā ir šādas:

- Lauksaimnieku nevalstisko organizāciju konsultatīvā padome
- Nacionālā augu šķirņu padome
- Augu veselības starpinstitūciju darba grupa
- Medību saimniecības attīstības fonda Konsultatīvā padome
- Meža attīstības fonda (MAF) konsultatīvā padome
- Meža konsultatīvā padome (MKP)
- Zivsaimniecības konsultatīvā padome
- Starpinstitūciju darba grupa ‘‘Zivsaimniecība’’
- Sēklkopības, mēslošanas līdzekļu, lopkopības un ciltsdarba starpinstitūciju darba grupa
- Ģenētisko resursu padome
- Latvijas iekšējo un jūras piekrastes ūdeņu resursu ilgstpējīgas izmantošanas un pārvaldības konsultatīvā padome
- Rīcības programmas Eiropas Zivsaimniecības fonda atbalsta ieviešanai Latvijā 2007.-2013.gadam uzraudzības komiteja
- Rīcības programmas zivsaimniecības attīstībai 2014.-2020.gadam uzraudzības komiteja
- Latvijas Lauku attīstības programmas 2007.-2013. gadam uzraudzības komiteja
- Latvijas Lauku attīstības programmas 2014.-2020.gadam uzraudzības komiteja
- Dzīvnieku aizsardzības un labturības konsultatīvās padome
- Starpinstitūciju darba grupa ‘‘ES Ārējā tirdzniecība’’
- Pārtikas nozares padome

2016. gada beigās Aizsardzības ministrija, Zemkopības ministrija, Lauksaimnieku organizāciju sadarbības padome un Latvijas Pārtikas uzņēmumu federācija parakstīja vienošanos par sadarbību, lai veicinātu Nacionālo bruņoto spēku nepārtrauktu apgādi ar augstākās kvalitātes un vides standartiem atbilstošu lauksaimniecības un pārtikas produkciju, vienlaikus sekmējot nacionālās tautsaimniecības attīstību.

Zivsaimniecības konsultatīvā padome (turpmāk – ZKP) ir konsultatīva un koordinējoša institūcija, kuras darbības mērķis ir veidot līdzsvarotu zivsaimniecības attīstības politiku un saskaņot valsts un nevalstisko organizāciju viedokļus par zivsaimniecības politikas īstenošanu. ZKP darbojas saskaņā ar MK 2005.gada 25.janvāra noteikumiem Nr.62 ‘‘Zivsaimniecības konsultatīvās padomes nolikums’’. ZKP sastāvā ir valsts un zivsaimniecības nozares organizāciju pārstāvji. 2016.gadā klātienē notikušas trīs sēdes, kurās skatīti dažādi nozares jautājumi, t.sk. par Rīcības programmas zivsaimniecības attīstībai 2014.-2020.gadam ieviešanas aktualitātēm, nozvejas iespējām Baltijas jūrā, roņu ietekmē zvejniecībai nodarīto zaudējumu

noteikšanu u.c. Tāpat 2016.gadā tika pieņemts viens lēmums, izmantojot elektroniskās saskaņošanas procedūru, nesasaucot ZKP sēdi. Izstrādājot normatīvos aktus un citus politikas dokumentus zivsaimniecības jomā, ZM arī konsultējas ar nozares nevalstiskajām organizācijām, veidojot darba grupas konkrēta uzdevuma veikšanai.

Latvijas iekšējo un jūras piekrastes ūdeņu resursu ilgtspējīgas izmantošanas pārvaldības konsultatīvajā padome, kurā darbojas valsts un nevalstisko organizāciju pārstāvji, ir padomdevēja institūcija, kuras darbības mērķis ir veicināt biedrību un nodibinājumu, kā arī citu organizāciju sadarbību ar valsts pārvaldes un pašvaldību institūcijām un to līdzdalību Latvijas iekšējo un jūras piekrastes ūdeņu resursu ilgtspējīgas izmantošanas un pārvaldības politikas izstrādē un īstenošanā. Padomei 2016.gadā notika četras sēdes, kurās tika izskatīti jautājumi, kas skar zivju resursu atražošanas politiku, kā arī makšķerēšanas, vēžošanas un zemūdens medību normatīvā regulējuma pilnveidošanu un citas aktualitātes, kas saistītas ar jūras piekrastes ūdeņu un iekšējo ūdeņu zivju resursu racionālu un ilgtspējīgu izmantošanu.

5. ZEMKOPĪBAS MINISTRIJAS 2017. GADĀ PLĀNOTIE PASĀKUMI

Daļa no iepriekšējos gados jau uzsāktajiem darbiem tiks turpināti arī nākamajos gados, t.sk:

- normatīvo aktu sakārtošana integrētās augu aizsardzības jomā;
- aramzemju un zālāju apsaimniekošanas siltumnīcefekta gāzu emisiju uzskaites sistēmas izveide un pilnveidošana;
- lauksaimniecības attīstības rādītāju prognozēšanas sistēmas izveide un prognožu līdz 2050.gadam sagatavošana;
- normatīvā regulējuma pilnveidošana, lai uzlabotu lauksaimniecības dzīvnieku ciltisdarba un dzīvnieku audzēšanas sistēmu;
- nodrošināt patērētāju ar kvalitatīvu un nekaitīgu pārtiku;
- nodrošināt riska novērtēšanas pieejas ieviešanu dzeramā ūdens jomā, veicinot elastīgu pieeju attiecībā uz dzeramā ūdens monitoringa programmu izstrādi un ūdens kvalitātes prasību ievērošanu;
- informācijas aprites nodrošināšana par sanitārajiem un fitosanitārajiem (SPS) jautājumiem ministrijā un padotības iestādēs atbilstoši Pasaules Tirdzniecības organizācijas Līgumam par sanitāro un fitosanitāro pasākumu piemērošanu un nodrošināt SPS nacionālā informācijas aprites punkta darbību;
- nodrošinot sabiedrības iesaistīšanu dzīvnieku labturības uzraudzībā;
- attīstīt pārtikas kvalitātes shēmas un pilnveidot prasības, lai veicinātu kvalitatīvu vietējo lauksaimniecības un pārtikas produktu ražošanu un sniegtu patērētājiem garantijas par saražotā produkta kvalitāti;
- mazināt administratīvo slogu uzņēmējiem un patērētājus nodrošināt ar nepieciešamo informāciju par pārtikas produktiem;
- nodrošināt cūku liemeņu klasifikāciju ar jaunāko klasificēšanas metodi;
- mazināt administratīvo slogu svaigpiena pircējiem un pārstrādātājiem, turpinot pilnveidot LDC vienoto svaigpiena kvalitātes elektronisko datubāzi;
- aizsargāt Latviju no ĀCM izplatīšanās sadarbībā ar PVD ;

- izvērtēt un pēc nepieciešamības pilnveidot nacionālos un ZM iekšējos normatīvos aktus, lai nodrošinātu efektīvu resora iestāžu darbību ELFLA un EZJF pārvaldības un kontroles sistēmas ietvaros;
- uzraudzīt nacionālo normatīvo aktu prasību ieviešanu un pēc nepieciešamības pilnveidot nacionālos normatīvos aktus (t.sk. atbalsta nosacījumus), lai nodrošinātu sekmīgu LAP 2014-2020 ieviešanu;
- pārstāvēt Latvijas lauksaimniecības, pārtikas un zivsaimniecības nozares intereses ES un starptautiskās struktūrās, darba grupās un aktivitātēs, kā arī aktīvi iesaistīties KLP reformas izstrādes procesā un KLP vienkāršošanas priekšlikumu izstrādē un to apspriešanā attiecībā uz ES tirgus regulējošajiem instrumentiem, lauksaimniecības produktu tirgus veicināšanu un tiešajiem maksājumiem;
- turpināt darbu pie ES divpusējo tirdzniecības līgumu nosacījumu izvērtēšanas un nodrošināt nostājas sagatavošanu atbilstoši Latvijas lauksaimniecības un pārtikas nozares interesēm;
- turpināt AS „Latvijas Valsts meži” meža zemes iegādes programmu;
- nodrošināt sabiedrību ar aktuāliem datiem par meliorācijas sistēmām valstī un melioratīvās hidrometrijas datiem;
- turpināt ES programmu skolu apgādei ar piena produktiem un augļiem un dārzeņiem („Skolas auglis un dārzeņi” un „Skolas piens”), kā arī tirgus veicināšanas programmu īstenošanu Latvijā,
- turpināt darbu pie sistēmas pilnveidošanas par selekcionāru mantisko tiesību efektīvu realizāciju.
- pilnveidot normatīvos aktus sēklu un šķirņu saimniecisko īpašību novērtēšanas jomā;
- precizēt prasības mēslošanas līdzekļu un substrātu aprites jomā.
- turpināt vienotas dzīvnieku veselības datu bāzes izveidošanu;
- turpināt pasākumu, kas paredzēti rīcības plānā par antimikrobiālās rezistences ierobežošanu dzīvnieku veselības jomā, ieviešanu;
- turpināt aktīvu līdzdalību Eiropas Parlamenta un Padomes regulas priekšlikuma par veterinārajām zālēm izskatīšanā Eiropas Savienības institūcijās.
- nodrošināt tiešo maksājumu sistēmas īstenošanu un pilnveidošanu Latvijā;
- nodrošināt ELGF vadošās iestādes funkciju izpildi;
- nodrošināt Latvijas pārstāvību un interešu ievērošanu Ekonomiskās Sadarbības un attīstības organizācijā (OECD) lauksaimniecības ekonomikas, vides un tirgus politikas jomā;
- turpināt atbalstīt Latvijas lauksaimniecības un pārtikas produktu veicināšanas pasākumus un veicināt Latvijas lauksaimniecības un pārtikas produktu eksportu;
- koordinēt ar pārtikas nozari saistītus jautājumus un nodrošināt pārtikas nozarei būtisku problēmu risināšanu Pārtikas nozares padomes ietvaros nodrošināt lauksaimniecības nozaru un tirgus attīstības datu monitoringu un ekonomisko novērtējumu;
- nodrošināt un kontrolēt Eiropas Reģionālās attīstības fonda pasākumu īstenošanu.

2017. gadā kā galvenie ir uzskatāmi virkne uzdevumu un pasākumu, t.sk:

- nodrošināt Eiropas Savienības (turpmāk – ES) un valsts finansējuma pieejamību nozarei;
- normatīvā regulējuma izvērtējums un pilnveidošana, lai nodrošinātu kvalitatīvu un aktuālu nozares regulējumu, t.sk. Lauku attīstības programmas precizējumi, atbalsts lauku saimniecību konkurētspējas veicināšanai, vides, klimata, lauku ainavas uzlabošanai, un mežu dzīvotspējas attīstībai, normatīvā regulējuma izstrāde sadarbībai starp lauksaimniekiem, mežsaimniekiem, lauksaimniecības produktu pārstrādātājiem un pētniekiem, izstrādājot inovatīvus risinājumus jaunu produktu, tehnoloģiju, metožu izstrādei un to ieviešanai praksē, kā arī sadarbībai lauku tūrisma attīstības veicināšanai;
- turpināt līdzdarbību pie zaļo publisko iepirkumu sistēmas pilnveidošanas, lai veicinātu paaugstinātas kvalitātes vietējo pārtikas produktu īpatsvaru zaļajos publiskajos iepirkumos, un darbs pie pievienotās vērtības nodokļa likmes diferencēšanas pārtikai iespēju izvērtēšanas;
- nodrošināt zivju resursu ilgtspējīgu pārvaldību, zivsaimniecības konkurētspējas veicināšanu un Zivju resursu mākslīgās atražošanas plāna 2017.-2020.gadam īstenošanu;
- veicināt vietējo pārtikas produktu ražošanas un patēriņa atbalsta pilnveidošanu, t.sk. zaļajos publiskajos iepirkumos, papildinot PVD funkcijas un darbs pie pievienotās vērtības nodokļa likmes diferencēšanas pārtikai iespēju izvērtēšanas;
- nodrošināt meliorēto zemju ilgtspējīgu apsaimniekošanu un valsts meliorācijas sistēmu uzturēšanu, t.sk. ES struktūrfondu projektu īstenošana un plūdu risku samazināšana;
- nodrošināt meža ugunsdrošības uzraudzības un meža ugunsdzēsības tehnisko nodrošinājumu, t.sk. specializētā meža ugunsdzēsības autotransporta un degvielas iegāde un efektīva izmantošana;
- Latvijas interešu aizstāvēšanu ES un starptautiskā līmenī;
- darbs pie ES normatīvo aktu projektiem veterināro zāļu un to atliekvielu jomā, lai veicinātu veterināro zāļu pieejamību, samazinātu administratīvo slogu, nodrošinātu skaidras un nepārprotamas tiesību normas un samazinātu antimikrobiālās rezistences apdraudējumu sabiedrības un dzīvnieku veselībai
- ieviest pasākumus, kas paredzēti rīcības plānā par antimikrobiālās rezistences ierobežošanu dzīvnieku veselības jomā. Sadarbībā ar Veselības ministriju veicināt vienota starpnozaru antimikrobiālās rezistences ierobežošanas rīcības plāna ieviešanu “Vienas veselības” ietvaros.
- sagatavot nepieciešamos grozījumus likumos veterinārmedicīnas jomā administratīvo sodu dekodifikācijai.

5.4. Iestādes finanšu saistības 2017. gadā

- Eiropas Lauksaimniecības garantiju fonds 255 265 062 EUR;
- Eiropas Lauksaimniecības fonds lauku attīstībai 271 105 819 EUR;
- Eiropas Zivsaimniecības fonds un Eiropas Jūrlietu un zivsaimniecības fonds 21 175 852 EUR;
- 3.mērķis „Eiropas teritoriālā sadarbība” 491 193 EUR;
- Citi ES politiku instrumenti 6 454 718 EUR;
- iemaksas starptautiskajās organizācijās 445 460 EUR;
- citas ilgtermiņa saistības 498 067 EUR.

6. SAĪSINĀJUMI

AS LVM –	akciju sabiedrība “Latvijas valsts meži”
AAI –	Augšņu agroķīmiskā izpēte
AAL –	Augu aizsardzības līdzekļi
ALDG –	Augsta līmeņa darba grupa
ALTUM -	akciju sabiedrība „Attīstības finanšu institūcija „ALTUM”
BIOR -	Pārtikas drošības, dzīvnieku veselības un vides zinātniskā institūta „BIOR”
CSP –	Centrālās statistikas pārvalde
EK –	Eiropas Komisija
ELFLA –	Eiropas Lauksaimniecības fonds lauku attīstībai
ELGF –	Eiropas Lauksaimniecības garantiju fonds
ELVGF –	Eiropas Lauksaimniecības virzības un garantiju fonds
ERAF –	Eiropas Reģionālās attīstības fonds
ES –	Eiropas Savienība
ESF –	Eiropas Sociālais fonds
EZF –	Eiropas Zivsaimniecības fonds
EJZF –	Eiropas Jūrlietu un zivsaimniecības fonds
ĢIS –	ģeogrāfiskās informācijas sistēmas
ĢMO -	ģenētiski modificētie organismi
IKP –	iekšzemes kopprodukts
IVS –	integrētā vadības sistēma
KLP –	Kopējā lauksaimniecības politika
KNAB –	Korupcijas novēršanas un apkarošanas birojs
LAD –	Lauku atbalsta dienests
LAP –	Lauku attīstības programma
LAF -	Lauku attīstības fonds
LDC –	Lauksaimniecības datu centrs
LOSP –	Lauksaimnieku organizāciju sadarbības padome
LPS –	Latvijas Pašvaldību savienība
LPUF –	Latvijas Pārtikas uzņēmumu federācija
LLKC –	SIA „Latvijas Lauku konsultāciju un izglītības centrs”
LZIKIS –	valsts informācijas sistēma „Latvijas Zivsaimniecības integrētā kontroles un informācijas sistēma”
MK –	Ministru kabinets
ML –	mēslošanas līdzekļi
NPKS -	Nacionālā pārtikas kvalitātes shēma
PVD –	Pārtikas un veterinārais dienests
PVTM –	papildu valsts tiešie maksājumi
SUDAT –	Lauku saimniecību uzskaites datu tīkls
VAAD –	Valsts augu aizsardzības dienests
VLT –	Valsts Lauku tīkls
VPM –	vienotā platības maksājuma shēma
ZM –	Zemkopības ministrija
ZRP –	Rīcības programma zivsaimniecības attīstībai
ZST–	Valsts Zivsaimniecības sadarbības tīkls

PIELIKUMS NR.1.**Budžeta programmu un apakšprogrammu finanšu līdzekļu izlietojums**

(eiro)

Nr.p.k.	Finansiālie rādītāji	2015.gada izpilde	2016.gadā	
			Apstiprināts likumā	Izpilde
20.00.00.	Pārtikas drošība un kvalitāte, dzīvnieku veselība			
1.	Finanšu resursi izdevumu segšanai (kopā)	11 136 984	11 330 539	11 291 550
1.1.	dotācijas	8 135 907	8 181 799	7 987 929
1.2.	maksas pakalpojumiem un citi pašu ieņēmumi	2 992 933	3 140 595	3 295 477
1.3.	ārvalstu finanšu palīdzība			
1.4.	ziedojumi un dāvinājumi			
1.5.	transferti	8 144	8 145	8 144
2.	Izdevumi (kopā)	10 608 885	11 916 548	11 502 375
2.1.	uzturēšanas izdevumi (kopā)	10 036 037	11 280 375	10 866 202
2.1.1.	kārtējie izdevumi	9 140 790	10 411 985	9 997 812
2.1.2.	procentu izdevumi			
2.1.3.	subsīdijas, dotācijas un sociālie pabalsti			
2.1.4.	kārtējie maksājumi Eiropas Kopienas budžetā un starptautiskā sadarbība			
2.1.5.	uzturēšanas izdevumu transferti	895 247	868 390	868 390
2.2.	izdevumi kapitālieguldījumiem	572 848	636 173	636 173
20.01.00.	Pārtikas drošības un veterinārmedicīnas valsts uzraudzība un kontrole			
1.	Finanšu resursi izdevumu segšanai (kopā)	10 241 737	10 462 149	10 423 160
1.1.	dotācijas	7 240 660	7 313 409	7 119 539
1.2.	maksas pakalpojumiem un citi pašu ieņēmumi	2 992 933	3 140 595	3 295 477
1.3.	ārvalstu finanšu palīdzība			
1.4.	ziedojumi un dāvinājumi			
1.5.	transferti	8 144	8 145	8 144

Nr.p.k.	Finansiālie rādītāji	2015.gada izpilde	2016.gadā	
			Apstiprināts likumā	Izpilde
2.	Izdevumi (kopā)	9 713 638	11 048 158	10 633 985
2.1.	uzturēšanas izdevumi (kopā)	9 140 790	10 411 985	9 997 812
2.1.1.	kārtējie izdevumi	9 140 790	10 411 985	9 997 812
2.1.2.	procentu izdevumi			
2.1.3.	subsīdijas, dotācijas un sociālie pabalsti			
2.1.4.	kārtējie maksājumi Eiropas Kopienas budžetā un starptautiskā sadarbība			
2.1.5.	uzturēšanas izdevumu transferti			
2.2.	izdevumi kapitālieguldījumiem	572 848	636 173	636 173
20.02.00.	Pārtikas aprites un veterinārmedicīnas valsts uzraudzības laboratoriskie izmeklējumi			
1.	Finanšu resursi izdevumu segšanai (kopā)	895 247	868 390	868 390
1.2.	dotācijas	895 247	868 390	868 390
1.3.	maksas pakalpojumiem un citi pašu ieņēmumi			
1.4.	ārvalstu finanšu palīdzība			
2.	Izdevumi (kopā)	895 247	868 390	868 390
2.1.	uzturēšanas izdevumi (kopā)	895 247	868 390	868 390
2.1.1.	kārtējie izdevumi			
2.1.2.	procentu izdevumi			
2.1.3.	subsīdijas, dotācijas un sociālie pabalsti			
2.1.4.	kārtējie maksājumi Eiropas Kopienas budžetā un starptautiskā sadarbība			
2.1.5.	uzturēšanas izdevumu transferti	895 247	868 390	868 390
2.2.	izdevumi kapitālieguldījumiem			
21.00.00.	Valsts atbalsts lauksaimniecības un lauku attīstībai, sabiedriskā finansējuma administrēšana un valsts uzraudzība lauksaimniecībā			

Nr.p.k.	Finansiālie rādītāji	2015.gada izpilde	2016.gadā	
			Apstiprināts likumā	Izpilde
1.	Finanšu resursi izdevumu segšanai (kopā)	25 885 970	25 352 277	25 461 483
1.1.	dotācijas	22 994 355	22 578 470	22 423 909
1.2.	maksas pakalpojumiem un citi pašu ieņēmumi	2 878 361	2 773 307	3 037 074
1.3.	ārvalstu finanšu palīdzība			
1.4.	ziedojumi un dāvinājumi			
1.5.	transferti	13 254	500	500
2.	Izdevumi (kopā)	25 840 308	26 096 219	25 520 499
2.1.	uzturēšanas izdevumi (kopā)	24 361 348	25 054 166	24 504 126
2.1.1.	kārtējie izdevumi	16 877 940	17 599 917	17 163 363
2.1.2.	procentu izdevumi			
2.1.3.	subsīdijas, dotācijas un sociālie pabalsti	7 327 639	7 303 153	7 189 667
2.1.4.	kārtējie maksājumi Eiropas Kopienas budžetā un starptautiskā sadarbība			
2.1.5.	uzturēšanas izdevumu transferti	155 769	151 096	151 096
2.2.	izdevumi kapitālieguldījumiem	1 478 960	1 042 053	1 016 373
21.01.00.	Valsts atbalsts lauksaimniecības un lauku attīstībai			
1.	Finanšu resursi izdevumu segšanai (kopā)	8 648 104	8 610 962	8 511 633
1.1.	dotācijas	8 648 104	8 610 962	8 511 633
1.2.	maksas pakalpojumiem un citi pašu ieņēmumi			
1.3.	ārvalstu finanšu palīdzība			
1.4.	ziedojumi un dāvinājumi			
2.	Izdevumi (kopā)	8 648 104	8 610 962	8 511 633
2.1.	uzturēšanas izdevumi (kopā)	8 442 895	8 447 652	8 348 323
2.1.1.	kārtējie izdevumi	1 160 843	1 244 384	1 203 413
2.1.2.	procentu izdevumi			
2.1.3.	subsīdijas, dotācijas un sociālie pabalsti	7 282 052	7 203 268	7 144 910

Nr.p.k.	Finansiālie rādītāji	2015.gada izpilde	2016.gadā	
			Apstiprināts likumā	Izpilde
2.1.4.	kārtējie maksājumi Eiropas Kopienas budžetā un starptautiskā sadarbība			
2.1.5.	uzturēšanas izdevumu transferti			
2.2.	izdevumi kapitālieguldījumiem	205 209	163 310	163 310
21.02.00.	Sabiedriskā finansējuma administrēšana un valsts uzraudzība lauksaimniecībā			
1.	Finanšu resursi izdevumu segšanai (kopā)	17 237 866	16 686 188	16 949 850
1.1.	dotācijas	14 346 251	13 912 381	13 912 276
1.2.	maksas pakalpojumiem un citi pašu ieņēmumi	2 878 361	2 773 307	3 037 074
1.3.	ārvalstu finanšu palīdzība			
1.4.	ziedojumi un dāvinājumi			
1.5.	transferti	13 254	500	500
2.	Izdevumi (kopā)	17 192 204	17 429 591	17 008 328
2.1.	uzturēšanas izdevumi (kopā)	15 918 453	16 550 848	16 155 265
2.1.1.	kārtējie izdevumi	15 717 097	16 355 533	15 959 950
2.1.2.	procentu izdevumi			
2.1.3.	subsīdijas, dotācijas un sociālie pabalsti	45 587	44 219	44 219
2.1.4.	kārtējie maksājumi Eiropas Kopienas budžetā un starptautiskā sadarbība			
2.1.5.	uzturēšanas izdevumu transferti	155 769	151 096	151 096
2.2.	izdevumi kapitālieguldījumiem	1 273 751	878 743	853 063
21.07.00.	Lauksaimniecības risku fonds			
1.	Finanšu resursi izdevumu segšanai (kopā)			
1.1.	dotācijas			
1.2.	maksas pakalpojumiem un citi pašu ieņēmumi			
1.3.	ārvalstu finanšu			

Nr.p.k.	Finansiālie rādītāji	2015.gada izpilde	2016.gadā	
			Apstiprināts likumā	Izpilde
	palīdzība			
1.4.	ziedojumi un dāvinājumi			
2.	Izdevumi (kopā)	0	539	538
2.1.	uzturēšanas izdevumi (kopā)	0	539	538
2.1.1.	kārtējie izdevumi			
2.1.2.	procentu izdevumi			
2.1.3.	subsīdijas, dotācijas un sociālie pabalsti	0	539	538
2.1.4.	kārtējie maksājumi Eiropas Kopienas budžetā un starptautiskā sadarbība			
2.1.5.	uzturēšanas izdevumu transferti			
2.2.	izdevumi kapitālieguldījumiem			
21.09.00.	Kredītprocentu likmju pieauguma kompensācija akciju sabiedrībai "Attīstības finanšu institūcija Altum"			
1.	Finanšu resursi izdevumu segšanai (kopā)	0	55 127	0
1.1.	dotācijas	0	55 127	0
1.2.	maksas pakalpojumiem un citi pašu ieņēmumi			
1.3.	ārvalstu finanšu palīdzība			
1.4.	ziedojumi un dāvinājumi			
2.	Izdevumi (kopā)	0	55 127	0
2.1.	uzturēšanas izdevumi (kopā)	0	55 127	0
2.1.1.	kārtējie izdevumi			
2.1.2.	procentu izdevumi			
2.1.3.	subsīdijas, dotācijas un sociālie pabalsti	0	55 127	0
2.1.4.	kārtējie maksājumi Eiropas Kopienas budžetā un starptautiskā sadarbība			
2.1.5.	uzturēšanas izdevumu transferti			
2.2.	izdevumi kapitālieguldījumiem			
22.00.00.	Cilvēkresursu attīstība			

Nr.p.k.	Finansiālie rādītāji	2015.gada izpilde	2016.gadā	
			Apstiprināts likumā	Izpilde
1.	Finanšu resursi izdevumu segšanai (kopā)	7 729 753	7 725 256	7 725 256
1.1.	dotācijas	7 729 753	7 725 256	7 725 256
1.2.	maksas pakalpojumiem un citi pašu ieņēmumi			
1.3.	ārvalstu finanšu palīdzība			
1.4.	ziedojumi un dāvinājumi			
1.5.	transferti			
2.	Izdevumi (kopā)	7 729 753	7 725 256	7 725 256
2.1.	uzturēšanas izdevumi (kopā)	7 729 753	7 725 256	7 725 256
2.1.1.	kārtējie izdevumi			
2.1.2.	procentu izdevumi			
2.1.3.	subsīdijas, dotācijas un sociālie pabalsti	149 912	145 415	145 415
2.1.4.	kārtējie maksājumi Eiropas Kopienas budžetā un starptautiskā sadarbība			
2.1.5.	uzturēšanas izdevumu transferti	7 579 841	7 579 841	7 579 841
2.2.	izdevumi kapitālieguldījumiem			
22.02.00.	Augstākā izglītība			
1.	Finanšu resursi izdevumu segšanai (kopā)	7 579 841	7 579 841	7 579 841
1.1.	dotācijas	7 579 841	7 579 841	7 579 841
1.2.	maksas pakalpojumiem un citi pašu ieņēmumi			
1.3.	ārvalstu finanšu palīdzība			
1.4.	ziedojumi un dāvinājumi			
2.	Izdevumi (kopā)	7 579 841	7 579 841	7 579 841
2.1.	uzturēšanas izdevumi (kopā)	7 579 841	7 579 841	7 579 841
2.1.1.	kārtējie izdevumi			
2.1.2.	procentu izdevumi			
2.1.3.	subsīdijas, dotācijas un sociālie pabalsti			

Nr.p.k.	Finansiālie rādītāji	2015.gada izpilde	2016.gadā	
			Apstiprināts likumā	Izpilde
2.1.4.	kārtējie maksājumi Eiropas Kopienas budžetā un starptautiskā sadarbība			
2.1.5.	uzturēšanas izdevumu transferti	7 579 841	7 579 841	7 579 841
2.2.	izdevumi kapitālieguldījumiem			
22.05.00.	Dotācija SIA "Latvijas Lauku konsultāciju un izglītības centrs" informācijas analīzes un apmaiņas sistēmai			
1.	Finanšu resursi izdevumu segšanai (kopā)	149 912	145 415	145 415
1.1.	dotācijas	149 912	145 415	145 415
1.2.	maksas pakalpojumiem un citi pašu ieņēmumi			
1.3.	ārvalstu finanšu palīdzība			
1.4.	ziedojumi un dāvinājumi			
1.5.	transferti			
2.	Izdevumi (kopā)	149 912	145 415	145 415
2.1.	uzturēšanas izdevumi (kopā)	149 912	145 415	145 415
2.1.1.	kārtējie izdevumi			
2.1.2.	procentu izdevumi			
2.1.3.	subsīdijas, dotācijas un sociālie pabalsti	149 912	145 415	145 415
2.1.4.	kārtējie maksājumi Eiropas Kopienas budžetā un starptautiskā sadarbība			
2.1.5.	uzturēšanas izdevumu transferti			
2.2.	izdevumi kapitālieguldījumiem			
24.00.00.	Meža resursu ilgtspējības saglabāšana			
1.	Finanšu resursi izdevumu segšanai (kopā)	12 308 960	12 607 292	12 622 712
1.1.	dotācijas	12 172 287	12 465 213	12 462 046
1.2.	maksas pakalpojumiem un citi pašu ieņēmumi	136 673	142 079	160 666
1.3.	ārvalstu finanšu palīdzība			

Nr.p.k.	Finansiālie rādītāji	2015.gada izpilde	2016.gadā	
			Apstiprināts likumā	Izpilde
1.4.	ziedojumi un dāvinājumi			
2.	Izdevumi (kopā)	12 420 055	12 607 927	12 604 760
2.1.	uzturēšanas izdevumi (kopā)	11 888 560	11 851 413	11 848 246
2.1.1.	kārtējie izdevumi	11 377 207	11 354 963	11 354 963
2.1.2.	procentu izdevumi			
2.1.3.	subsīdijas, dotācijas un sociālie pabalsti	263 292	220 779	220 023
2.1.4.	kārtējie maksājumi Eiropas Kopienas budžetā un starptautiskā sadarbība			
2.1.5.	uzturēšanas izdevumu transferti	248 061	275 671	273 260
2.2.	izdevumi kapitālieguldījumiem	531 495	756 514	756 514
24.01.00.	Meža resursu valsts uzraudzība			
1.	Finanšu resursi izdevumu segšanai (kopā)	11 797 607	12 110 842	12 129 429
1.1.	dotācijas	11 660 934	11 968 763	11 968 763
1.2.	maksas pakalpojumiem un citi pašu ieņēmumi	136 673	142 079	160 666
1.3.	ārvalstu finanšu palīdzība			
1.4.	ziedojumi un dāvinājumi			
2.	Izdevumi (kopā)	11 908 702	12 111 477	12 111 477
2.1.	uzturēšanas izdevumi (kopā)	11 377 207	11 354 963	11 354 963
2.1.1.	kārtējie izdevumi	11 377 207	11 354 963	11 354 963
2.1.2.	procentu izdevumi			
2.1.3.	subsīdijas, dotācijas un sociālie pabalsti			
2.1.4.	kārtējie maksājumi Eiropas Kopienas budžetā un starptautiskā sadarbība			
2.1.5.	uzturēšanas izdevumu transferti			
2.2.	izdevumi kapitālieguldījumiem	531 495	756 514	756 514
24.02.00.	Valsts atbalsta pasākumi meža nozarē			

Nr.p.k.	Finansiālie rādītāji	2015.gada izpilde	2016.gadā	
			Apstiprināts likumā	Izpilde
1.	Finanšu resursi izdevumu segšanai (kopā)	511 353	496 450	493 283
1.1.	dotācijas	511 353	496 450	493 283
1.2.	maksas pakalpojumiem un citi pašu ieņēmumi			
1.3.	ārvalstu finanšu palīdzība			
1.4.	ziedojumi un dāvinājumi			
2.	Izdevumi (kopā)	511 353	496 450	493 283
2.1.	uzturēšanas izdevumi (kopā)	511 353	496 450	493 283
2.1.1.	kārtējie izdevumi			
2.1.2.	procentu izdevumi			
2.1.3.	subsīdijas, dotācijas un sociālie pabalsti	263 292	220 779	220 023
2.1.4.	kārtējie maksājumi Eiropas Kopienas budžetā un starptautiskā sadarbība			
2.1.5.	uzturēšanas izdevumu transferti	248 061	275 671	273 260
2.2.	izdevumi kapitālieguldījumiem			
25.00.00.	Zivju resursu ilgtspējības saglabāšana			
1.	Finanšu resursi izdevumu segšanai (kopā)	1 758 640	1 713 905	1 700 093
1.1.	dotācijas	1 758 640	1 713 905	1 700 093
1.2.	maksas pakalpojumiem un citi pašu ieņēmumi			
1.3.	ārvalstu finanšu palīdzība			
1.4.	ziedojumi un dāvinājumi			
2.	Izdevumi (kopā)	1 758 640	1 713 905	1 700 093
2.1.	uzturēšanas izdevumi (kopā)	1 758 640	1 713 905	1 700 093
2.1.1.	kārtējie izdevumi	7 267	7 770	7 769
2.1.2.	procentu izdevumi			
2.1.3.	subsīdijas, dotācijas un sociālie pabalsti	126 562	127 676	127 666
2.1.4.	kārtējie maksājumi Eiropas Kopienas budžetā un starptautiskā			

Nr.p.k.	Finansiālie rādītāji	2015.gada izpilde	2016.gadā	
			Apstiprināts likumā	Izpilde
	sadarbība			
2.1.5.	uzturēšanas izdevumu transferti	1 624 811	1 578 459	1 564 658
2.2.	izdevumi kapitālieguldījumiem			
25.01.00.	Zivju izmantošanas regulēšana, atražošana un izpēte			
1.	Finanšu resursi izdevumu segšanai (kopā)	1 056 392	1 017 661	1 017 661
1.1.	dotācijas	1 056 392	1 017 661	1 017 661
1.2.	maksas pakalpojumiem un citi pašu ieņēmumi			
1.3.	ārvalstu finanšu palīdzība			
1.4.	ziedojumi un dāvinājumi			
2.	Izdevumi (kopā)	1 056 392	1 017 661	1 017 661
2.1.	uzturēšanas izdevumi (kopā)	1 056 392	1 017 661	1 017 661
2.1.1.	kārtējie izdevumi			
2.1.2.	procentu izdevumi			
2.1.3.	subsīdijas, dotācijas un sociālie pabalsti			
2.1.4.	kārtējie maksājumi Eiropas Kopienas budžetā un starptautiskā sadarbība			
2.1.5.	uzturēšanas izdevumu transferti	1 056 392	1 017 661	1 017 661
2.2.	izdevumi kapitālieguldījumiem			
25.02.00.	Zivju fonds			
1.	Finanšu resursi izdevumu segšanai (kopā)	702 248	696 244	682 432
1.1.	dotācijas	702 248	696 244	682 432
1.2.	maksas pakalpojumiem un citi pašu ieņēmumi			
1.3.	ārvalstu finanšu palīdzība			
1.4.	ziedojumi un dāvinājumi			
2.	Izdevumi (kopā)	702 248	696 244	682 432

Nr.p.k.	Finansiālie rādītāji	2015.gada izpilde	2016.gadā	
			Apstiprināts likumā	Izpilde
2.1.	uzturēšanas izdevumi (kopā)	702 248	696 244	682 432
2.1.1.	kārtējie izdevumi	7 267	7 770	7 769
2.1.2.	procentu izdevumi			
2.1.3.	subsīdijas, dotācijas un sociālie pabalsti	126 562	127 676	127 666
2.1.4.	kārtējie maksājumi Eiropas Kopienas budžetā un starptautiskā sadarbība			
2.1.5.	uzturēšanas izdevumu transferti	568 419	560 798	546 997
2.2.	izdevumi kapitālieguldījumiem			
26.00.00.	Zemes resursu ilgtspējības saglabāšana			
1.	Finanšu resursi izdevumu segšanai (kopā)	2 503 928	2 517 020	2 517 020
1.1.	dotācijas	2 503 928	2 517 020	2 517 020
1.2.	maksas pakalpojumiem un citi pašu ieņēmumi			
1.3.	ārvalstu finanšu palīdzība			
1.4.	ziedojumi un dāvinājumi			
2.	Izdevumi (kopā)	2 503 928	2 517 020	2 517 020
2.1.	uzturēšanas izdevumi (kopā)	2 503 928	2 517 020	2 517 020
2.1.1.	kārtējie izdevumi			
2.1.2.	procentu izdevumi			
2.1.3.	subsīdijas, dotācijas un sociālie pabalsti	2 503 928	2 517 020	2 517 020
2.1.4.	kārtējie maksājumi Eiropas Kopienas budžetā un starptautiskā sadarbība			
2.1.5.	uzturēšanas izdevumu transferti			
2.2.	izdevumi kapitālieguldījumiem			
26.02.00.	Meliorācijas kadastra uzturēšana, valsts meliorācijas sistēmu un valsts nozīmes meliorācijas sistēmu ekspluatācija un uzturēšana			

Nr.p.k.	Finansiālie rādītāji	2015.gada izpilde	2016.gadā	
			Apstiprināts likumā	Izpilde
1.	Finanšu resursi izdevumu segšanai (kopā)	2 503 928	2 517 020	2 517 020
1.1.	dotācijas	2 503 928	2 517 020	2 517 020
1.2.	maksas pakalpojumiem un citi pašu ieņēmumi			
1.3.	ārvalstu finanšu palīdzība			
1.4.	ziedojumi un dāvinājumi			
2.	Izdevumi (kopā)	2 503 928	2 517 020	2 517 020
2.1.	uzturēšanas izdevumi (kopā)	2 503 928	2 517 020	2 517 020
2.1.1.	kārtējie izdevumi			
2.1.2.	procentu izdevumi			
2.1.3.	subsīdijas, dotācijas un sociālie pabalsti	2 503 928	2 517 020	2 517 020
2.1.4.	kārtējie maksājumi Eiropas Kopienas budžetā un starptautiskā sadarbība			
2.1.5.	uzturēšanas izdevumu transferti			
2.2.	izdevumi kapitālieguldījumiem			
27.00.00.	Augu veselība un augu aprītes uzraudzība			
1.	Finanšu resursi izdevumu segšanai (kopā)	4 078 515	4 296 515	4 497 999
1.1.	dotācijas	2 345 461	2 498 973	2 498 973
1.2.	maksas pakalpojumiem un citi pašu ieņēmumi	1 715 858	1 797 542	1 999 026
1.3.	ārvalstu finanšu palīdzība			
1.4.	ziedojumi un dāvinājumi			
1.5.	transferti	17 196	0	0
2.	Izdevumi (kopā)	3 831 816	4 679 048	4 327 177
2.1.	uzturēšanas izdevumi (kopā)	3 523 471	4 045 731	3 693 934
2.1.1.	kārtējie izdevumi	3 523 471	4 045 731	3 693 934
2.1.2.	procentu izdevumi			
2.1.3.	subsīdijas, dotācijas un sociālie pabalsti			

Nr.p.k.	Finansiālie rādītāji	2015.gada izpilde	2016.gadā	
			Apstiprināts likumā	Izpilde
2.1.4.	kārtējie maksājumi Eiropas Kopienas budžetā un starptautiskā sadarbība			
2.1.5.	uzturēšanas izdevumu transferti			
2.2.	izdevumi kapitālieguldījumiem	308 345	633 317	633 243
96.00.00.	Latvijas prezidentūras Eiropas Savienības Padomē nodrošināšana 2015. gadā			
1.	Finanšu resursi izdevumu segšanai (kopā)	1 669 742	0	0
1.1.	dotācijas	1 669 742	0	0
1.2.	maksas pakalpojumiem un citi pašu ieņēmumi			
1.3.	ārvalstu finanšu palīdzība			
1.4.	ziedojumi un dāvinājumi			
2.	Izdevumi (kopā)	1 669 742	0	0
2.1.	uzturēšanas izdevumi (kopā)	1 669 742	0	0
2.1.1.	kārtējie izdevumi	1 662 907	0	0
2.1.2.	procentu izdevumi			
2.1.3.	subsīdijas, dotācijas un sociālie pabalsti			
2.1.4.	kārtējie maksājumi Eiropas Kopienas budžetā un starptautiskā sadarbība			
2.1.5.	uzturēšanas izdevumu transferti	6 835	0	0
2.2.	izdevumi kapitālieguldījumiem			
97.00.00.	Nozaru vadība un politikas plānošana			
1.	Finanšu resursi izdevumu segšanai (kopā)	6 299 681	6 679 191	6 676 594
1.1.	dotācijas	6 299 681	6 679 191	6 676 594
1.2.	maksas pakalpojumiem un citi pašu ieņēmumi			
1.3.	ārvalstu finanšu palīdzība			
1.4.	ziedojumi un dāvinājumi			

Nr.p.k.	Finansiālie rādītāji	2015.gada izpilde	2016.gadā	
			Apstiprināts likumā	Izpilde
2.	Izdevumi (kopā)	6 299 681	6 679 191	6 676 594
2.1.	uzturēšanas izdevumi (kopā)	6 296 816	6 676 303	6 673 754
2.1.1.	kārtējie izdevumi	6 049 035	6 230 590	6 228 051
2.1.2.	procentu izdevumi			
2.1.3.	subsīdijas, dotācijas un sociālie pabalsti			
2.1.4.	kārtējie maksājumi Eiropas Kopienas budžetā un starptautiskā sadarbība	245 460	445 460	445 460
2.1.5.	uzturēšanas izdevumu transferti	2 321	253	243
2.2.	izdevumi kapitālieguldījumiem	2 865	2 888	2 840
99.00.00.	Līdzekļu neparedzētiem gadījumiem izlietojums			
1.	Finanšu resursi izdevumu segšanai (kopā)	821 132	127 262	124 994
1.1.	dotācijas	821 132	127 262	124 994
1.2.	maksas pakalpojumiem un citi pašu ieņēmumi			
1.3.	ārvalstu finanšu palīdzība			
1.4.	ziedojumi un dāvinājumi			
2.	Izdevumi (kopā)	821 132	127 262	124 994
2.1.	uzturēšanas izdevumi (kopā)	821 132	69 436	67 168
2.1.1.	kārtējie izdevumi	12 880	24 891	22 625
2.1.2.	procentu izdevumi			
2.1.3.	subsīdijas, dotācijas un sociālie pabalsti	392 783	44 545	44 543
2.1.4.	kārtējie maksājumi Eiropas Kopienas budžetā un starptautiskā sadarbība			
2.1.5.	uzturēšanas izdevumu transferti	415 469	0	0
2.2.	izdevumi kapitālieguldījumiem	0	57 826	57 826
62.00.00.	Eiropas Reģionālās attīstības fonda (ERAF) projektu un pasākumu īstenošana			

Nr.p.k.	Finansiālie rādītāji	2015.gada izpilde	2016.gadā	
			Apstiprināts likumā	Izpilde
1.	Finanšu resursi izdevumu segšanai (kopā)	1 681 470	0	0
1.1.	dotācijas	1 681 470	0	0
1.2.	maksas pakalpojumiem un citi pašu ieņēmumi			
1.3.	ārvalstu finanšu palīdzība			
1.4.	ziedojumi un dāvinājumi			
2.	Izdevumi (kopā)	1 681 470	0	0
2.1.	uzturēšanas izdevumi (kopā)			
2.1.1.	kārtējie izdevumi			
2.1.2.	procentu izdevumi			
2.1.3.	subsīdijas, dotācijas un sociālie pabalsti			
2.1.4.	kārtējie maksājumi Eiropas Kopienas budžetā un starptautiskā sadarbība			
2.1.5.	uzturēšanas izdevumu transferti			
2.2.	izdevumi kapitālieguldījumiem	1 681 470	0	0
62.06.00.	Izdevumi Eiropas Reģionālās attīstības fonda (ERAF) projektu un pasākumu īstenošanai (2007-2013)			
1.	Finanšu resursi izdevumu segšanai (kopā)	1 681 470	0	0
1.1.	dotācijas	1 681 470	0	0
1.2.	maksas pakalpojumiem un citi pašu ieņēmumi			
1.3.	ārvalstu finanšu palīdzība			
1.4.	ziedojumi un dāvinājumi			
2.	Izdevumi (kopā)	1 681 470	0	0
2.1.	uzturēšanas izdevumi (kopā)			
2.1.1.	kārtējie izdevumi			
2.1.2.	procentu izdevumi			
2.1.3.	subsīdijas, dotācijas un sociālie pabalsti			

Nr.p.k.	Finansiālie rādītāji	2015.gada izpilde	2016.gadā	
			Apstiprināts likumā	Izpilde
2.1.4.	kārtējie maksājumi Eiropas Kopienas budžetā un starptautiskā sadarbība			
2.1.5.	uzturēšanas izdevumu transferti			
2.2.	izdevumi kapitālieguldījumiem	1 681 470	0	0
64.00.00.	Eiropas Lauksaimniecības garantiju fonda (ELGF) projektu un pasākumu īstenošana			
1.	Finanšu resursi izdevumu segšanai (kopā)	218 510 997	305 835 665	305 699 772
1.1.	dotācijas	218 510 997	305 835 665	305 699 772
1.2.	maksas pakalpojumiem un citi pašu ieņēmumi			
1.3.	ārvalstu finanšu palīdzība			
1.4.	ziedojumi un dāvinājumi			
2.	Izdevumi (kopā)	218 510 997	305 835 665	305 699 772
2.1.	uzturēšanas izdevumi (kopā)	218 510 997	305 835 665	305 699 772
2.1.1.	kārtējie izdevumi	0	11 500	8 864
2.1.2.	procentu izdevumi			
2.1.3.	subsīdijas, dotācijas un sociālie pabalsti	216 142 550	301 992 014	301 992 013
2.1.4.	kārtējie maksājumi Eiropas Kopienas budžetā un starptautiskā sadarbība			
2.1.5.	uzturēšanas izdevumu transferti	2 368 447	3 832 151	3 698 895
2.2.	izdevumi kapitālieguldījumiem			
64.08.00.	Izdevumi Eiropas Lauksaimniecības garantiju fonda (ELGF) projektu un pasākumu īstenošanai (2014-2020)			
1.	Finanšu resursi izdevumu segšanai (kopā)	218 510 997	305 835 665	305 699 772
1.1.	dotācijas	218 510 997	305 835 665	305 699 772
1.2.	maksas pakalpojumiem un citi pašu ieņēmumi			
1.3.	ārvalstu finanšu			

Nr.p.k.	Finansiālie rādītāji	2015.gada izpilde	2016.gadā	
			Apstiprināts likumā	Izpilde
	palīdzība			
1.4.	ziedojumi un dāvinājumi			
2.	Izdevumi (kopā)	218 510 997	305 835 665	305 699 772
2.1.	uzturēšanas izdevumi (kopā)	218 510 997	305 835 665	305 699 772
2.1.1.	kārtējie izdevumi	0	11 500	8 864
2.1.2.	procentu izdevumi			
2.1.3.	subsīdijas, dotācijas un sociālie pabalsti	216 142 550	301 992 014	301 992 013
2.1.4.	kārtējie maksājumi Eiropas Kopienas budžetā un starptautiskā sadarbība			
2.1.5.	uzturēšanas izdevumu transferti	2 368 447	3 832 151	3 698 895
2.2.	izdevumi kapitālieguldījumiem			
65.00.00.	Eiropas Lauksaimniecības fonda lauku attīstībai (ELFLA) projektu un pasākumu īstenošana			
1.	Finanšu resursi izdevumu segšanai (kopā)	188 071 481	227 625 590	224 368 819
1.1.	dotācijas	188 071 481	227 625 590	224 368 819
1.2.	maksas pakalpojumiem un citi pašu ieņēmumi			
1.3.	ārvalstu finanšu palīdzība			
1.4.	ziedojumi un dāvinājumi			
2.	Izdevumi (kopā)	188 071 481	227 625 590	224 368 819
2.1.	uzturēšanas izdevumi (kopā)	180 599 637	224 459 870	221 492 238
2.1.1.	kārtējie izdevumi	7 500 102	7 422 870	7 208 139
2.1.2.	procentu izdevumi			
2.1.3.	subsīdijas, dotācijas un sociālie pabalsti	155 502 307	203 534 750	202 911 447
2.1.4.	kārtējie maksājumi Eiropas Kopienas budžetā un starptautiskā sadarbība			
2.1.5.	uzturēšanas izdevumu transferti	17 597 228	13 502 250	11 372 652
2.2.	izdevumi kapitālieguldījumiem	7 471 844	3 165 720	2 876 581

Nr.p.k.	Finansiālie rādītāji	2015.gada izpilde	2016.gadā	
			Apstiprināts likumā	Izpilde
65.02.00.	Atmaksas valsts pamatbudžetā par Eiropas Lauksaimniecības fonda lauku attīstībai (ELFLA) finansējumu (2007-2013)			
1.	Finanšu resursi izdevumu segšanai (kopā)	20 174 489	0	0
1.1.	dotācijas	20 174 489	0	0
1.2.	maksas pakalpojumiem un citi pašu ieņēmumi			
1.3.	ārvalstu finanšu palīdzība			
1.4.	ziedojumi un dāvinājumi			
2.	Izdevumi (kopā)	20 174 489	0	0
2.1.	uzturēšanas izdevumi (kopā)	17 025 487	0	0
2.1.1.	kārtējie izdevumi			
2.1.2.	procentu izdevumi			
2.1.3.	subsīdijas, dotācijas un sociālie pabalsti			
2.1.4.	kārtējie maksājumi Eiropas Kopienas budžetā un starptautiskā sadarbība			
2.1.5.	uzturēšanas izdevumu transferti	17 025 487	0	0
2.2.	izdevumi kapitālieguldījumiem	3 149 002	0	0
65.05.00.	Tehniskā palīdzība Eiropas Lauksaimniecības fonda lauku attīstībai (ELFLA) apgūšanai (2007-2013)			
1.	Finanšu resursi izdevumu segšanai (kopā)	2 234 599	0	0
1.1.	dotācijas	2 234 599	0	0
1.2.	maksas pakalpojumiem un citi pašu ieņēmumi			
1.3.	ārvalstu finanšu palīdzība			
1.4.	ziedojumi un dāvinājumi			
2.	Izdevumi (kopā)	2 234 599	0	0
2.1.	uzturēšanas izdevumi (kopā)	2 036 468	0	0
2.1.1.	kārtējie izdevumi	1 908 942	0	0
2.1.2.	procentu izdevumi			

Nr.p.k.	Finansiālie rādītāji	2015.gada izpilde	2016.gadā	
			Apstiprināts likumā	Izpilde
2.1.3.	subsīdijas, dotācijas un sociālie pabalsti			
2.1.4.	kārtējie maksājumi Eiropas Kopienas budžetā un starptautiskā sadarbība			
2.1.5.	uzturēšanas izdevumu transferti	127 526	0	0
2.2.	izdevumi kapitālieguldījumiem	198 131	0	0
65.06.00.	Maksājumu iestādes izdevumi Eiropas Lauksaimniecības fonda lauku attīstībai (ELFLA) projektu un pasākumu īstenošanai (2007-2013)			
1.	Finanšu resursi izdevumu segšanai (kopā)	50 074 167	0	0
1.1.	dotācijas	50 074 167	0	0
1.2.	maksas pakalpojumiem un citi pašu ieņēmumi			
1.3.	ārvalstu finanšu palīdzība			
1.4.	ziedojumi un dāvinājumi			
2.	Izdevumi (kopā)	50 074 167	0	0
2.1.	uzturēšanas izdevumi (kopā)	46 703 278	0	0
2.1.1.	kārtējie izdevumi			
2.1.2.	procentu izdevumi			
2.1.3.	subsīdijas, dotācijas un sociālie pabalsti	46 419 630	0	0
2.1.4.	kārtējie maksājumi Eiropas Kopienas budžetā un starptautiskā sadarbība			
2.1.5.	uzturēšanas izdevumu transferti	283 648	0	0
2.2.	izdevumi kapitālieguldījumiem	3 370 889	0	0
65.07.00.	Citu institūciju izdevumi Eiropas Lauksaimniecības fonda lauku attīstībai (ELFLA) projektu un pasākumu īstenošanai (2007-2013)			
1.	Finanšu resursi izdevumu segšanai (kopā)	209 127	0	0
1.1.	dotācijas	209 127	0	0

Nr.p.k.	Finansiālie rādītāji	2015.gada izpilde	2016.gadā	
			Apstiprināts likumā	Izpilde
1.2.	maksas pakalpojumiem un citi pašu ieņēmumi			
1.3.	ārvalstu finanšu palīdzība			
1.4.	ziedojumi un dāvinājumi			
2.	Izdevumi (kopā)	209 127	0	0
2.1.	uzturēšanas izdevumi (kopā)	3 009	0	0
2.1.1.	kārtējie izdevumi	3 009	0	0
2.1.2.	procentu izdevumi			
2.1.3.	subsīdijas, dotācijas un sociālie pabalsti			
2.1.4.	kārtējie maksājumi Eiropas Kopienas budžetā un starptautiskā sadarbība			
2.1.5.	uzturēšanas izdevumu transferti			
2.2.	izdevumi kapitālieguldījumiem	206 118	0	0
65.08.00.	Maksājumu iestādes izdevumi Eiropas Lauksaimniecības fonda lauku attīstībai (ELFLA) projektu un pasākumu īstenošanai (2014-2020)			
1.	Finanšu resursi izdevumu segšanai (kopā)	103 630 994	201 351 001	201 279 060
1.1.	dotācijas	103 630 994	201 351 001	201 279 060
1.2.	maksas pakalpojumiem un citi pašu ieņēmumi			
1.3.	ārvalstu finanšu palīdzība			
1.4.	ziedojumi un dāvinājumi			
2.	Izdevumi (kopā)	103 630 994	201 351 001	201 279 060
2.1.	uzturēšanas izdevumi (kopā)	103 630 994	199 518 001	199 446 060
2.1.1.	kārtējie izdevumi			
2.1.2.	procentu izdevumi			
2.1.3.	subsīdijas, dotācijas un sociālie pabalsti	103 601 516	199 294 051	199 294 037
2.1.4.	kārtējie maksājumi Eiropas Kopienas budžetā un starptautiskā sadarbība			

Nr.p.k.	Finansiālie rādītāji	2015.gada izpilde	2016.gadā	
			Apstiprināts likumā	Izpilde
2.1.5.	uzturēšanas izdevumu transferti	29 478	223 950	152 023
2.2.	izdevumi kapitālieguldījumiem	0	1 833 000	1 833 000
65.20.00.	Tehniskā palīdzība Eiropas Lauksaimniecības fonda lauku attīstībai (ELFLA) apgūšanai (2014-2020)			
1.	Finanšu resursi izdevumu segšanai (kopā)	11 748 105	12 498 952	11 641 553
1.1.	dotācijas	11 748 105	12 498 952	11 641 553
1.2.	maksas pakalpojumiem un citi pašu ieņēmumi			
1.3.	ārvalstu finanšu palīdzība			
1.4.	ziedojumi un dāvinājumi			
2.	Izdevumi (kopā)	11 748 105	12 498 952	11 641 553
2.1.	uzturēšanas izdevumi (kopā)	11 200 401	11 896 346	11 043 626
2.1.1.	kārtējie izdevumi	5 588 151	7 422 870	7 208 139
2.1.2.	procentu izdevumi			
2.1.3.	subsīdijas, dotācijas un sociālie pabalsti	5 481 161	4 240 699	3 617 410
2.1.4.	kārtējie maksājumi Eiropas Kopienas budžetā un starptautiskā sadarbība			
2.1.5.	uzturēšanas izdevumu transferti	131 089	232 777	218 077
2.2.	izdevumi kapitālieguldījumiem	547 704	602 606	597 927
65.21.00.	Atmaksas valsts pamatbudžetā par Eiropas Lauksaimniecības fonda lauku attīstībai (ELFLA) finansējumu (2014-2020)			
1.	Finanšu resursi izdevumu segšanai (kopā)	0	13 775 637	11 448 206
1.1.	dotācijas	0	13 775 637	11 448 206
1.2.	maksas pakalpojumiem un citi pašu ieņēmumi			
1.3.	ārvalstu finanšu palīdzība			

Nr.p.k.	Finansiālie rādītāji	2015.gada izpilde	2016.gadā	
			Apstiprināts likumā	Izpilde
1.4.	ziedojumi un dāvinājumi			
2.	Izdevumi (kopā)	0	13 775 637	11 448 206
2.1.	uzturēšanas izdevumi (kopā)	0	13 045 523	11 002 552
2.1.1.	kārtējie izdevumi			
2.1.2.	procentu izdevumi			
2.1.3.	subsīdijas, dotācijas un sociālie pabalsti			
2.1.4.	kārtējie maksājumi Eiropas Kopienas budžetā un starptautiskā sadarbība			
2.1.5.	uzturēšanas izdevumu transferti	0	13 045 523	11 002 552
2.2.	izdevumi kapitālieguldījumiem	0	730 114	445 654
66.00.00.	Eiropas Zivsaimniecības fonda (EZF) un Eiropas Jūrlietu un zivsaimniecības fonda (EJZF) projektu un pasākumu īstenošana			
1.	Finanšu resursi izdevumu segšanai (kopā)	21 940 143	20 277 685	17 024 356
1.1.	dotācijas	21 940 143	20 277 685	17 024 356
1.2.	maksas pakalpojumiem un citi pašu ieņēmumi			
1.3.	ārvalstu finanšu palīdzība			
1.4.	ziedojumi un dāvinājumi			
2.	Izdevumi (kopā)	21 940 143	20 277 685	17 024 356
2.1.	uzturēšanas izdevumi (kopā)	19 930 872	18 629 689	16 002 010
2.1.1.	kārtējie izdevumi	1 129 295	1 240 384	1 187 881
2.1.2.	procentu izdevumi			
2.1.3.	subsīdijas, dotācijas un sociālie pabalsti	16 722 379	14 114 617	12 578 484
2.1.4.	kārtējie maksājumi Eiropas Kopienas budžetā un starptautiskā sadarbība			
2.1.5.	uzturēšanas izdevumu transferti	2 079 198	3 274 688	2 235 645
2.2.	izdevumi kapitālieguldījumiem	2 009 271	1 647 996	1 022 346

Nr.p.k.	Finansiālie rādītāji	2015.gada izpilde	2016.gadā	
			Apstiprināts likumā	Izpilde
66.02.00.	Atmaksas valsts pamatbudžetā par Eiropas Zivsaimniecības fonda (EZF) finansējumu (2007-2013)			
1.	Finanšu resursi izdevumu segšanai (kopā)	1 913 144	0	0
1.1.	dotācijas	1 913 144	0	0
1.2.	maksas pakalpojumiem un citi pašu ieņēmumi			
1.3.	ārvalstu finanšu palīdzība			
1.4.	ziedojumi un dāvinājumi			
2.	Izdevumi (kopā)	1 913 144	0	0
2.1.	uzturēšanas izdevumi (kopā)	1 522 685	0	0
2.1.1.	kārtējie izdevumi			
2.1.2.	procentu izdevumi			
2.1.3.	subsīdijas, dotācijas un sociālie pabalsti			
2.1.4.	kārtējie maksājumi Eiropas Kopienas budžetā un starptautiskā sadarbība			
2.1.5.	uzturēšanas izdevumu transferti	1 522 685	0	0
2.2.	izdevumi kapitālieguldījumiem	390 459	0	0
66.05.00.	Tehniskā palīdzība Eiropas Zivsaimniecības fonda (EZF) apgūšanai (2007-2013)			
1.	Finanšu resursi izdevumu segšanai (kopā)	935 174	0	0
1.1.	dotācijas	935 174	0	0
1.2.	maksas pakalpojumiem un citi pašu ieņēmumi			
1.3.	ārvalstu finanšu palīdzība			
1.4.	ziedojumi un dāvinājumi			
2.	Izdevumi (kopā)	935 174	0	0
2.1.	uzturēšanas izdevumi (kopā)	515 365	0	0
2.1.1.	kārtējie izdevumi	470 658	0	0
2.1.2.	procentu izdevumi			

Nr.p.k.	Finansiālie rādītāji	2015.gada izpilde	2016.gadā	
			Apstiprināts likumā	Izpilde
2.1.3.	subsīdijas, dotācijas un sociālie pabalsti			
2.1.4.	kārtējie maksājumi Eiropas Kopienas budžetā un starptautiskā sadarbība			
2.1.5.	uzturēšanas izdevumu transferti	44 707	0	0
2.2.	izdevumi kapitālieguldījumiem	419 809	0	0
66.06.00.	Maksājumu iestādes izdevumi Eiropas Zivsaimniecības fonda (EZF) projektu un pasākumu īstenošanai (2007-2013)			
1.	Finanšu resursi izdevumu segšanai (kopā)	15 964 726	8 146 259	8 146 258
1.1.	dotācijas	15 964 726	8 146 259	8 146 258
1.2.	maksas pakalpojumiem un citi pašu ieņēmumi			
1.3.	ārvalstu finanšu palīdzība			
1.4.	ziedojumi un dāvinājumi			
2.	Izdevumi (kopā)	15 964 726	8 146 259	8 146 258
2.1.	uzturēšanas izdevumi (kopā)	14 783 826	7 509 648	7 509 648
2.1.1.	kārtējie izdevumi			
2.1.2.	procentu izdevumi			
2.1.3.	subsīdijas, dotācijas un sociālie pabalsti	14 751 570	7 509 648	7 509 648
2.1.4.	kārtējie maksājumi Eiropas Kopienas budžetā un starptautiskā sadarbība			
2.1.5.	uzturēšanas izdevumu transferti	32 256	0	0
2.2.	izdevumi kapitālieguldījumiem	1 180 900	636 611	636 610
66.08.00.	Maksājumu iestādes izdevumi Eiropas Jūrlietu un zivsaimniecības fonda (EJZF) projektu un pasākumu īstenošanai (2014-2020)			
1.	Finanšu resursi izdevumu segšanai (kopā)	1 845 231	7 066 575	5 577 089

Nr.p.k.	Finansiālie rādītāji	2015.gada izpilde	2016.gadā	
			Apstiprināts likumā	Izpilde
1.1.	dotācijas	1 845 231	7 066 575	5 577 089
1.2.	maksas pakalpojumiem un citi pašu ieņēmumi			
1.3.	ārvalstu finanšu palīdzība			
1.4.	ziedojumi un dāvinājumi			
2.	Izdevumi (kopā)	1 845 231	7 066 575	5 577 089
2.1.	uzturēšanas izdevumi (kopā)	1 845 231	6 957 375	5 479 706
2.1.1.	kārtējie izdevumi			
2.1.2.	procentu izdevumi			
2.1.3.	subsīdijas, dotācijas un sociālie pabalsti	1 416 981	5 993 748	4 566 655
2.1.4.	kārtējie maksājumi Eiropas Kopienas budžetā un starptautiskā sadarbība			
2.1.5.	uzturēšanas izdevumu transferti	428 250	963 627	913 051
2.2.	izdevumi kapitālieguldījumiem	0	109 200	97 383
66.09.00.	Citu institūciju izdevumi Eiropas Jūrlietu un zivsaimniecības fonda (EJZF) projektu un pasākumu īstenošanai (2014-2020)			
1.	Finanšu resursi izdevumu segšanai (kopā)	0	248 251	200 153
1.1.	dotācijas	0	248 251	200 153
1.2.	maksas pakalpojumiem un citi pašu ieņēmumi			
1.3.	ārvalstu finanšu palīdzība			
1.4.	ziedojumi un dāvinājumi			
2.	Izdevumi (kopā)	0	248 251	200 153
2.1.	uzturēšanas izdevumi (kopā)			
2.1.1.	kārtējie izdevumi			
2.1.2.	procentu izdevumi			
2.1.3.	subsīdijas, dotācijas un sociālie pabalsti			
2.1.4.	kārtējie maksājumi Eiropas Kopienas budžetā un starptautiskā sadarbība			

Nr.p.k.	Finansiālie rādītāji	2015.gada izpilde	2016.gadā	
			Apstiprināts likumā	Izpilde
2.1.5.	uzturēšanas izdevumu transferti			
2.2.	izdevumi kapitālieguldījumiem	0	248 251	200 153
66.20.00.	Tehniskā palīdzība Eiropas Jūrlietu un zivsaimniecības fonda (EJZF) apgūšanai (2014-2020)			
1.	Finanšu resursi izdevumu segšanai (kopā)	1 281 868	2 079 515	1 816 639
1.1.	dotācijas	1 281 868	2 079 515	1 816 639
1.2.	maksas pakalpojumiem un citi pašu ieņēmumi			
1.3.	ārvalstu finanšu palīdzība			
1.4.	ziedojumi un dāvinājumi			
2.	Izdevumi (kopā)	1 281 868	2 079 515	1 816 639
2.1.	uzturēšanas izdevumi (kopā)	1 263 765	1 941 605	1 773 762
2.1.1.	kārtējie izdevumi	658 637	1 240 384	1 187 881
2.1.2.	procentu izdevumi			
2.1.3.	subsīdijas, dotācijas un sociālie pabalsti	553 828	611 221	502 181
2.1.4.	kārtējie maksājumi Eiropas Kopienas budžetā un starptautiskā sadarbība			
2.1.5.	uzturēšanas izdevumu transferti	51 300	90 000	83 700
2.2.	izdevumi kapitālieguldījumiem	18 103	137 910	42 877
66.21.00.	Atmaksas valsts pamatbudžetā par Eiropas Jūrlietu un zivsaimniecības fonda (EJZF) finansējumu (2014-2020)			
1.	Finanšu resursi izdevumu segšanai (kopā)	0	2 737 085	1 284 217
1.1.	dotācijas	0	2 737 085	1 284 217
1.2.	maksas pakalpojumiem un citi pašu ieņēmumi			
1.3.	ārvalstu finanšu palīdzība			
1.4.	ziedojumi un dāvinājumi			

Nr.p.k.	Finansiālie rādītāji	2015.gada izpilde	2016.gadā	
			Apstiprināts likumā	Izpilde
2.	Izdevumi (kopā)	0	2 737 085	1 284 217
2.1.	uzturēšanas izdevumi (kopā)	0	2 221 061	1 238 894
2.1.1.	kārtējie izdevumi			
2.1.2.	procentu izdevumi			
2.1.3.	subsīdijas, dotācijas un sociālie pabalsti			
2.1.4.	kārtējie maksājumi Eiropas Kopienas budžetā un starptautiskā sadarbība			
2.1.5.	uzturēšanas izdevumu transferti	0	2 221 061	1 238 894
2.2.	izdevumi kapitālieguldījumiem	0	516 024	45 323
69.00.00.	3. mērķa "Eiropas teritoriālā sadarbība" pārrobežu sadarbības programmu, projektu un pasākumu īstenošana			
1.	Finanšu resursi izdevumu segšanai (kopā)	301 185	297 261	288 438
1.1.	dotācijas	0	247 729	238 906
1.2.	maksas pakalpojumiem un citi pašu ieņēmumi			
1.3.	ārvalstu finanšu palīdzība			
1.4.	ziedojumi un dāvinājumi			
1.5.	transferti	301 185	49 532	49 532
2.	Izdevumi (kopā)	301 185	297 261	288 438
2.1.	uzturēšanas izdevumi (kopā)	301 185	297 261	288 438
2.1.1.	kārtējie izdevumi	0	17 143	8 320
2.1.2.	procentu izdevumi			
2.1.3.	subsīdijas, dotācijas un sociālie pabalsti	301 185	49 532	49 532
2.1.4.	kārtējie maksājumi Eiropas Kopienas budžetā un starptautiskā sadarbība			
2.1.5.	uzturēšanas izdevumu transferti	0	230 586	230 586
2.2.	izdevumi kapitālieguldījumiem			

Nr.p.k.	Finansiālie rādītāji	2015.gada izpilde	2016.gadā	
			Apstiprināts likumā	Izpilde
69.02.00.	Atmaksas valsts pamatbudžetā par 3. mērķa "Eiropas teritoriālā sadarbība" pārrobežu sadarbības programmu, projektu un pasākumu īstenošanu			
1.	Finanšu resursi izdevumu segšanai (kopā)	301 185	49 532	49 532
1.1.	dotācijas			
1.2.	maksas pakalpojumiem un citi pašu ieņēmumi			
1.3.	ārvalstu finanšu palīdzība			
1.4.	ziedojumi un dāvinājumi			
1.5.	transferti	301 185	49 532	49 532
2.	Izdevumi (kopā)	301 185	49 532	49 532
2.1.	uzturēšanas izdevumi (kopā)	301 185	49 532	49 532
2.1.1.	kārtējie izdevumi			
2.1.2.	procentu izdevumi			
2.1.3.	subsīdijas, dotācijas un sociālie pabalsti	301 185	49 532	49 532
2.1.4.	kārtējie maksājumi Eiropas Kopienas budžetā un starptautiskā sadarbība			
2.1.5.	uzturēšanas izdevumu transferti			
2.2.	izdevumi kapitālieguldījumiem			
69.06.00.	Izdevumi 3. mērķa "Eiropas teritoriālā sadarbība" pārrobežu sadarbības programmu, projektu un pasākumu īstenošanai			
1.	Finanšu resursi izdevumu segšanai (kopā)	0	247 729	238 906
1.1.	dotācijas	0	247 729	238 906
1.2.	maksas pakalpojumiem un citi pašu ieņēmumi			
1.3.	ārvalstu finanšu palīdzība			
1.4.	ziedojumi un dāvinājumi			
2.	Izdevumi (kopā)	0	247 729	238 906
2.1.	uzturēšanas izdevumi (kopā)	0	247 729	238 906
2.1.1.	kārtējie izdevumi	0	17 143	8 320
2.1.2.	procentu izdevumi			

Nr.p.k.	Finansiālie rādītāji	2015.gada izpilde	2016.gadā	
			Apstiprināts likumā	Izpilde
2.1.3.	subsīdijas, dotācijas un sociālie pabalsti			
2.1.4.	kārtējie maksājumi Eiropas Kopienas budžetā un starptautiskā sadarbība			
2.1.5.	uzturēšanas izdevumu transferti	0	230 586	230 586
2.2.	izdevumi kapitālieguldījumiem			
70.00.00.	Citu Eiropas Savienības politiku instrumentu projektu un pasākumu īstenošana			
1.	Finanšu resursi izdevumu segšanai (kopā)	5 298 969	8 406 907	7 123 231
1.1.	dotācijas	4 979 299	8 150 588	6 949 565
1.2.	maksas pakalpojumiem un citi pašu ieņēmumi			
1.3.	ārvalstu finanšu palīdzība	133 906	122 284	122 283
1.4.	ziedojumi un dāvinājumi			
1.5.	transferti	185 764	134 035	51 383
2.	Izdevumi (kopā)	5 191 434	8 525 845	7 203 061
2.1.	uzturēšanas izdevumi (kopā)	5 155 945	8 487 079	7 182 223
2.1.1.	kārtējie izdevumi	3 711 708	6 891 597	5 586 741
2.1.2.	procentu izdevumi			
2.1.3.	subsīdijas, dotācijas un sociālie pabalsti	0	15 054	15 054
2.1.4.	kārtējie maksājumi Eiropas Kopienas budžetā un starptautiskā sadarbība	7 443	0	0
2.1.5.	uzturēšanas izdevumu transferti	1 436 794	1 580 428	1 580 428
2.2.	izdevumi kapitālieguldījumiem	35 489	38 766	20 838
70.06.00.	Izdevumi citu Eiropas Savienības politiku instrumentu projektu un pasākumu īstenošanai			
1.	Finanšu resursi izdevumu segšanai (kopā)	5 113 205	8 272 872	7 071 848
1.1.	dotācijas	4 979 299	8 150 588	6 949 565
1.2.	maksas pakalpojumiem un citi pašu ieņēmumi			

Nr.p.k.	Finansiālie rādītāji	2015.gada izpilde	2016.gadā	
			Apstiprināts likumā	Izpilde
1.3.	ārvalstu finanšu palīdzība	133 906	122 284	122 283
1.4.	ziedojumi un dāvinājumi			
2.	Izdevumi (kopā)	5 109 461	8 288 019	7 086 994
2.1.	uzturēšanas izdevumi (kopā)	5 073 972	8 249 253	7 066 156
2.1.1.	kārtējie izdevumi	3 629 735	6 653 771	5 470 674
2.1.2.	procentu izdevumi			
2.1.3.	subsīdijas, dotācijas un sociālie pabalsti	0	15 054	15 054
2.1.4.	kārtējie maksājumi Eiropas Kopienas budžetā un starptautiskā sadarbība	7 443	0	0
2.1.5.	uzturēšanas izdevumu transferti	1 436 794	1 580 428	1 580 428
2.2.	izdevumi kapitālieguldījumiem	35 489	38 766	20 838
70.07.00.	Latvijas pārstāvja ceļa izdevumu kompensācija, dodoties uz Eiropas Savienības Padomes darba grupu sanāksmēm un Padomes sanāksmēm			
1.	Finanšu resursi izdevumu segšanai (kopā)	185 764	134 035	51 383
1.1.	dotācijas			
1.2.	maksas pakalpojumiem un citi pašu ieņēmumi			
1.3.	ārvalstu finanšu palīdzība			
1.4.	ziedojumi un dāvinājumi			
1.5.	transferti	185 764	134 035	51 383
2.	Izdevumi (kopā)	81 973	237 826	116 067
2.1.	uzturēšanas izdevumi (kopā)	81 973	237 826	116 067
2.1.1.	kārtējie izdevumi	81 973	237 826	116 067
2.1.2.	procentu izdevumi			
2.1.3.	subsīdijas, dotācijas un sociālie pabalsti			
2.1.4.	kārtējie maksājumi Eiropas Kopienas budžetā un starptautiskā sadarbība			
2.1.5.	uzturēšanas izdevumu transferti			

Nr.p.k.	Finansiālie rādītāji	2015.gada izpilde	2016.gadā	
			Apstiprināts likumā	Izpilde
2.2.	izdevumi kapitālieguldījumiem			
71.00.00.	Eiropas Ekonomikas zonas un Norvēģijas finanšu instrumentu finansēto programmu, projektu un pasākumu īstenošana			
1.	Finanšu resursi izdevumu segšanai (kopā)	618 086	26 659	24 170
1.1.	dotācijas			
1.2.	maksas pakalpojumiem un citi pašu ieņēmumi			
1.3.	ārvalstu finanšu palīdzība			
1.4.	ziedojumi un dāvinājumi			
1.5.	transferti	618 086	26 659	24 170
2.	Izdevumi (kopā)	618 086	26 659	24 170
2.1.	uzturēšanas izdevumi (kopā)	618 086	26 659	24 170
2.1.1.	kārtējie izdevumi	618 086	26 659	24 170
2.1.2.	procentu izdevumi			
2.1.3.	subsīdijas, dotācijas un sociālie pabalsti			
2.1.4.	kārtējie maksājumi Eiropas Kopienas budžetā un starptautiskā sadarbība			
2.1.5.	uzturēšanas izdevumu transferti			
2.2.	izdevumi kapitālieguldījumiem			
71.06.00.	Izdevumi Eiropas Ekonomikas zonas un Norvēģijas finanšu instrumenta finansēto programmu, projektu un pasākumu īstenošanai			
1.	Finanšu resursi izdevumu segšanai (kopā)	618 086	26 659	24 170
1.1.	dotācijas			
1.2.	maksas pakalpojumiem un citi pašu ieņēmumi			
1.3.	ārvalstu finanšu palīdzība			
1.4.	ziedojumi un dāvinājumi			
1.5.	transferti	618 086	26 659	24 170
2.	Izdevumi (kopā)	618 086	26 659	24 170
2.1.	uzturēšanas izdevumi (kopā)	618 086	26 659	24 170
2.1.1.	kārtējie izdevumi	618 086	26 659	24 170
2.1.2.	procentu izdevumi			

Nr.p.k.	Finansiālie rādītāji	2015.gada izpilde	2016.gadā	
			Apstiprināts likumā	Izpilde
2.1.3.	subsīdijas, dotācijas un sociālie pabalsti			
2.1.4.	kārtējie maksājumi Eiropas Kopienas budžetā un starptautiskā sadarbība			
2.1.5.	uzturēšanas izdevumu transferti			
2.2.	izdevumi kapitālieguldījumiem			

Avots: iestāžu iesniegtie gada pārskati

Darbības rezultātu rādītāji

Saskaņā ar MK 2010.g. noteikumu Nr.413 „Noteikumi par gada publiskajiem pārskatiem” 6.3. punktu zemāk esošajā tabulā ir apkopota informācija par Zemkopības ministrijas atbilstošo budžeta programmu/apakšprogrammu darbības rezultātiem pārskata gadā.

Darbības virziens „Pārtikas drošība un kvalitāte, dzīvnieku veselība”			
Rezultatīvais rādītājs	Plānotais rādītājs	Izpilde	Neizpildes/pārsniegšanas pamatojums
Budžeta apakšprogramma 20.01.00 „Pārtikas drošības un veterinārmedicīnas valsts uzraudzība un kontrole”			
Darbības rezultāts „Pārtikas aprītes iesaistīto uzņēmumu uzraudzība un kontrole”			
Pārbaužu skaits pārtikas uzņēmumos	37 800	36 282	Izmaiņas mazākas kā 15%
Uzņēmumu īpatsvars % no kopējā pārbaudīto uzņēmumu skaita, kuros ir konstatēti būtiski pārkāpumi, kas ietekmē pārtikas produktu kvalitāti un nekaitīgumu	1,0	0,09	Atbilstošo uzņēmumu īpatsvara pieaugums skaidrojams ar uzņēmēju izmantotajām atbalsta programmu sniegtajām iespējām, kā rezultātā pieaugusi uzņēmumu konkurētspēja un atbilstība normatīvo aktu prasībām. Pateicoties PVD veiktajām aktivitātēm, uzņēmumi ir ieguldījuši darbu un līdzekļus normatīvo aktu prasību nodrošināšanai, tāpat uzņēmumi iesaistās produkcijas eksporta aktivitātēs, kas sekmē atbilstošo uzņēmumu īpatsvara pieaugumu.
Darbības rezultāts „Veterinārās uzraudzības objektu, tai skaitā dzīvnieku un produktu uzraudzība un kontrole”			
Veikto pārbaužu skaits valsts veterinārās uzraudzības objektos	12 400	25 437	Pārbaužu skaita pieaugumu viedo lauksaimniecības dzīvnieku novietņu pārbaužu skaita palielināšanās saistībā gan ar Āfrikas cūku mēra attīstību, gan ar biodrošības pasākumu ieviešanas pārbaudēm. Veiktās pārbaudes dzīvnieku novietnēs finansētas gan no budžeta apakšprogrammas 20.01.00 “Pārtikas drošības un veterinārmedicīnas valsts uzraudzība un kontrole”, gan no budžeta apakšprogrammas 70.06.00 “Izdevumi citu Eiropas Savienības politiku instrumentu projektu un pasākumu īstenošanai”.
Uzraudzības objektu īpatsvars % no kopējā pārbaudīto uzņēmumu skaita, kuros nav konstatēti būtiski pārkāpumi, kas ietekmē dzīvnieku veselību un labturību	2	2,59	Uzraudzības objektu īpatsvars, kuros ir konstatēti būtiski pārkāpumi, kas ietekmē dzīvnieku veselību un labturību, palielinājies saistībā ar lauksaimniecības dzīvnieku novietņu pārbaudēs konstatētajām neatbilstībām biodrošības prasību ievērošanā.
Darbības rezultāts „Kravu pārbaudes Latvijas kontroles punktos uz ES ārējās robežas”			
Kopējais pārbaudīto kravu skaits	60 000	74 028	2016.gadā palielinājies fitosanitārajā,

/prasībām atbilstošo kravu īpatsvars %			pārtikas un nepārtikas preču kontroles jomā ievesto kravu apjoms.
Prasībām neatbilstošo kravu īpatsvars %	1,5	2,65	Palielinājies atbilstoši kopējam pārbaudīto kravu apjoma pieaugumam. 2016.gadā kā neatbilstošākā preču kategorija bija neatbilstoši apstrādāts un marķēts koksnes iepakojamais materiāls, kurš tiek izmatots kā kravu stiprinājums.
Laboratoriski pārbaudīto kravu īpatsvars % no kopējā pārbaudīto kravu skaita	0,5	0,34	Nav veiktas atsevišķas izmeklējumu pozīcijās, jo gada laikā nav ievesti izmeklējumu veikšanai atbilstošie produkti, kā arī, izvērtējot iespējamo risku, un parauga noņemšanas lietderību, paraugu noņemšana nav veikta.
Budžeta apakšprogramma 20.02.00 „Pārtikas aprites un veterinārmedicīnas valsts uzraudzības laboratoriskie izmeklējumi”			
Darbības rezultāts „Veikti laboratoriskie izmeklējumi pārtikas aprītē”			
Laboratorisko izmeklējumu skaits	10 000	9 953	Izmaiņas mazākas kā 15%
Darbības rezultāts „Veikti laboratoriskie izmeklējumi veterinārmedicīnā”			
Laboratorisko izmeklējumu skaits	9 000	9 758	Izmaiņas mazākas kā 15%
Budžeta apakšprogramma 70.06.00 „Izdevumi citu Eiropas Savienības politiku instrumentu projektu un pasākumu īstenošanai”			
Darbības rezultāts „Veikti laboratoriskie izmeklējumi dzīvnieku lipīgo slimību profilakses un apkarošanas pasākumu īstenošanai”			
Laboratorisko izmeklējumu skaits	80 000	64 007	Valsts uzraudzības un kontroles programmās, kas saistītas ar dzīvnieku infekcijas slimību uzraudzību (Āfrikas cūku mēris, Klasiskais cūku mēris, Transmisīvās sūkļveida encefalopātijas), sākotnēji bija plānots lielāks veicamo izmeklējumu skaits. Veikto izmeklējumu skaits atšķiras no plānotā, jo atkarīgs no slimības izplatības, konstatētajiem aizdomu gadījumiem par dzīvnieku saslimšanu, nošauto mežacūku skaita, kas jāizmeklē (ĀCM, KCM) un valstī reģistrēto liellopu skaita (TSE).
Darbības rezultāts „Veikti pasākumi dzīvnieku lipīgo slimību profilaksē un apkalpošanā”			
Vakcīnu devu skaits miljonus, lapsu un jēnitsuņu profilaktiskai vakcinācijai pret trakumsērgu	1,28	1,28	
Vakcīnas devu skaits miljonus, mājputnu profilaktiskai vakcinācijai pret salmonelozi	6,63	3,38	Saistībā ar 2015.gadā izveidojušos dzīvās novājinātās vakcīnas atlikumu valsts uzraudzības programmas „Salmonelozes apkarošanas programma atsevišķos dējējvistu ganāmpulkos” ietvaros, 2016.gada programmas izpildes nodrošināšanai, nebija nepieciešams iegādāties dzīvū novājinātu vakcīnu sākotnēji plānotajā apmērā.
Vakcīnas devu skaits miljonus, mežacūku vakcinācijai pret klasisko cūku mēri	0,18	0,00	Meža cūku vakcinācija pret klasisko cūku mēri 2016.gadā netika īstenota, jo piegādātājs nevarēja nodrošināt vakcīnas piegādi.
Darbības virziens „Lauku uzņēmējdarbības attīstības veicināšana”			
Rezultatīvais rādītājs	Plānotais	Izpilde	Neizpildes/pārsniegšanas pamatojums

	rādītājs		
Budžeta apakšprogramma 21.01.00 „Valsts atbalsts lauksaimniecības un lauku attīstībai (subsīdijas)”			
Darbības rezultāts „Valsts atbalsts lauksaimniecībai”			
Īstenoto atbalsta programmu skaits	9	9	
Apstiprināto pieteikumu skaits	21 000	19 537	Neizpilde izveidojās, jo valsts atbalsta programmā “Atbalsts dalībai pārtikas kvalitātes shēmās” 2016.gadā mainoties atbalsta saņemšanas nosacījumiem samazinājās atbalsta pretendentu skaits.
Budžeta apakšprogramma 21.02.00 „Sabiedriskā finansējuma administrēšana un valsts uzraudzība lauksaimniecībā”			
Darbības rezultāts „Izmaksāts un administrēts valsts un ES atbalsts”			
Viena izmaksātā ES atbalsta maksājuma lata administrēšanas izmaksas latos	0,03	0,03	
Viena izmaksātā valsts atbalsta maksājuma lata administrēšanas izmaksas latos	0,08	0,08	
Darbības rezultāts „Atbalsta pieteikumu un iesniegumu administrēšana”			
ES atbalsta pieteikumu un iesniegumu skaits	225 300	255 797	Pārsniegts, jo tika ieviesti jauni atbalsta pasākumi, kuros atbalsta pretendenti aktīvi iesaistījās.
Valsts atbalsta pieteikumu un projektu iesniegumu skaits	22 500	25 323	Pārsniegts, jo atbalsta pretendenti aktīvi iesaistījās valsts atbalsta programmās, īpaši „Atbalsts investīciju veicināšanai lauksaimniecībā”.
Darbības rezultāts „Lauku atbalsta dienesta veiktās fiziskās kontroles”			
Veikto kontroļu īpatsvars %, no saimniecisko darbību veicējiem, kuri saņēmuši ES vai valsts atbalstu un pakļauti iespējamajām kontrolēm	8,9	11,8	Pārsniegts saistībā ar 2015. gadā ieviestās KLP reformas rezultātiem bija nepieciešams fizisko kontroļu apjoma palielinājums, lai nodrošinātu bioloģiskās daudzveidības uzturēšanu zālajos, mazo lauksaimnieku shēmas un pretendentu no jauna deklarēto platību pārbaudes saskaņā ar ES normatīvo aktu nosacījumiem.
Kontroļu īpatsvars % kopējo kontroļu skaitā, kurās nav konstatētas neatbilstības normatīvo aktu prasībām	65	87	Kļūdu samazinājums tika panākts pateicoties elektroniskās pieteikšanās sistēmas ieviešanai, kas aptvēra praktiski 100% no lauksaimniekiem.
Darbības rezultāts „Lauksaimniecības un mežsaimniecības tehniskā uzraudzība”			
Traktortehnikas reģistrāciju skaits	14 500	14 957	Pārpilde skaidrojama ar ELFLA pasākumā “Ieguldījumi materiālos aktīvos” noteiktajiem atbalsta pasākumiem lauksaimniecības tehnikas (traktortehnikas, t.sk. traktoru, kombainu un piekabju) iegādes atvēršanu 2016.gadā, novērojams tehnikas iegādes skaita pieaugums.
Valsts tehniskās apskašu skaits traktortehnikai	56 000	55 248	Samazinājums skaidrojams ar tehnisko apskašu skaita samazināšanos, kas saistīta ar pastiprinātu Ceļu policijas kontroli traktortehnikai un tās piekabēm uz mazākas nozīmes ceļiem, kā rezultātā lielāka uzmanība no traktortehnikas lietotāju puses tiek pievērsta tehnikas tehniskajam stāvoklim.
Darbības rezultāts „Latvijas lauksaimniecības kultūrvēsturiskā mantojuma saglabāšana”			

Muzeju apmeklētāju skaits	7 000	6 230	Konkurence ar citu izklaides objektu plašo piedāvājumu
Ekspozīciju skaits	40	40	
Darbības rezultāts „Veikti uzraudzības pasākumi gaisa piesārņojuma samazināšanai no traktortehnikas motoru radītām izplūdes gāzēm Latvijā”			
Traktortehnikai veikto dūmgāzu analīžu testu skaits	150	200	Pārpilde skaidrojama ar to, ka mērījumi tika veikti pasākumā “Traktordienas 2016”, kur katru gadu piedalās ievērojams skaits traktortehnikas.
Traktortehnikas izplūdes gāzu samazināšanas pasākumu (regulācija u.c.) skaits	110	120	Pārpilde skaidrojama ar to, ka mērījumi tika veikti pasākumā “Traktordienas 2016”, kur katru gadu piedalās ievērojams skaits traktortehnikas.
Darbības rezultāts „Informācijas pieejamība par dzīvnieku kustību un tās izsekošanas iespējām”			
Reģistrēto un apzīmēto dzīvnieku īpatsvars %, no LDC reģistrā reģistrējamo dzīvnieku kopskaita	100	100	
Ciltsdarbā iesaistīto dzīvnieku īpatsvars % piena lopkopībā	68	83	Brīvprātīgi saistītais atbalsts lopkopībā ir cieši saistīts ar pārraudzības rezultātiem (izslaukums virs 5500 kg no gov), tāpēc turpina pieaugt arī pārraudzībā esošo dzīvnieku skaits un ražības rādītāji piena pārraudzībā, sakarā ar ko rezultatīvā rādītāja izpilde par 22% pārsniedz plānoto. Pārraudzības rezultātus ganāmpulka īpašnieki izmanto savu saimniecību menedžmenta programmu izstrādei, līdz ar to sāk veidoties pareiza dzīvnieku atražošanas programma, kad pārraudzības gada laikā nomainīts tiek līdz 30% dzīvnieku, vecie dzīvnieki tiek brāķēti un likvidēti, jaunie dzīvnieki ienāk ganāmpulkā, līdz ar to pieaug pārraudzības rezultāti, izslaukums no gov, uzlabojas auglība, teļu atražošanas rādītāji.
Darbības rezultāts „Lauksaimniecības tirgus un ekonomiskās informācijas apkopošana un analīze”			
Informācijas sniedzēju skaits par kuriem tiek apkopota un analizēta informācija	1 090	1090	
Ziņojumu skaits EK	400	400	
Darbības rezultāts „Novērtēta atbilstība prasību izpildei attiecībā uz lauksaimniecībā, mežizstrādē, kokapstrādē izmantojamo tehniku un veikta tehnikas kompleksā testēšana atbilstoši mašīnu drošības prasībām”			
Sertificēto objektu skaits	255	353	Pārpilde ir 38,4%, kas saistīta ar to, ka lauksaimnieki sekmīgi realizēja Eiropas Savienības projektus, ar kuru palīdzību tika iegādāta jauna traktortehnika, kurai pirms reģistrācijas ir jāveic tipa sertifikāta vai atbilstības deklarācijas atzīšana.
Budžeta apakšprogramma 21.09.00 Kredītprocentu likmju pieauguma kompensācija valsts akciju sabiedrībai „Lauku attīstības fonds”			
Darbības rezultāts „Kredītprocentu likmju pieauguma kompensācija”			
Lauksaimniecības produktu ražojošo saimniecību skaits, kurām izmaksāta kredītprocentu likmes pieauguma kompensācija, gab.	120	0	Apakšprogrammas ietvaros izmaksas 2016.gadā netika veiktas.

Darbības virziens „Cilvēkresursu attīstības veicināšana laukiem”			
Rezultatīvais rādītājs	Plānotais rādītājs	Izpilde	Neizpildes/pārsniegšanas pamatojums
Budžeta apakšprogramma 22.02.00 „Augstākā izglītība”			
Darbības rezultāts „Sagatavotie speciālisti ar augstāko izglītību”			
Ar augstāko izglītību sagatavoto speciālistu (absolventu) skaits	905	845	Absolventu skaits netika sasniegts, jo daudzi topošie absolventi neizstrādā līdz galam studiju noslēguma darbus, pārtrauc studijas vai arī pēdējā semestra sākumā paņem akadēmisko pārtraukumu.
Ar augstāko izglītību sagatavoto speciālistu (absolvents) skaits, kuri finansēti no dotācijas	627	587	Pēdējā semestrī studējošie paņem akadēmisko atvaļinājumu vai laicīgi neizstrādā studiju noslēguma darbu.
Darbības rezultāts „Pamatstudijas, maģistratūras un doktora studijas”			
Kopējais studentu skaits	4 250	4 223	2016. gadā LLU praktiski tika sasniegts plānotais studējošo skaits. Neizpildīto 0.6% iemesls ir studējošo finansiālās iespējas. Izrotējot no valsts finansētās vietas, studējošais izvēlas pārtraukt studijas, neuzņemoties studiju kredīta saistības.
Kopējais no dotācijas finansēto studentu skaits	2 704	2 383	Latvijas Lauksaimniecības universitātes (LLU) un Zemkopības ministrijas noslēgtajā līgumā vienošanās protokolā Nr. 1 no 04.01.2016 bija paredzētas tikai 2704 budžeta vietas. Šīs vietas netika pilnībā izpildītas (-321 attiecībā pret līgumā noslēgto kopējo budžeta vietu skaitu), jo studējošie sliktu sekmju dēļ izrotē no valsts finansētajām studiju vietām un neturpina, kā arī neuzsāk (1. semestrī), studijas par maksu. Studējošajiem ar akadēmiskajiem parādiem valsts finansētās studiju vietas netiek nodrošinātas.
Budžeta apakšprogramma 22.05.00 „Dotācija SIA „Latvijas Lauku konsultāciju un izglītības centrs” lauku informācijas analīzes un apmaiņas sistēmai”			
Darbības rezultāts „ Politikas un ES atbalsta informācijas plānošanai nepieciešamās informācijas sagatavošana”			
Aprēķināto bruto segumu skaits	14	14	
Veikto kultūraugu ražu prognozēšanas apsekojuma skaits	606	606	
Darbības rezultāts „Statistikas datu iegūšana un apkopošana par lauku saimniecībām ”			
Apekoto lauku saimniecību skaits	4 600	4 646	
Lauku saimniecību skaits par kurām sagatavota informācija Saimniecību uzskaites datu tīklam	1 000	1 000	
Darbības virziens „Dabas resursu ilgtspējības saglabāšana”			
Rezultatīvais rādītājs	Plānotais rādītājs	Izpilde	Neizpildes/pārsniegšanas pamatojums
Budžeta apakšprogramma 24.01.00 „Meža resursu valsts uzraudzība”			
Darbības rezultāts „ Ugunsdrošība mežos”			

1. Nodzēsto meža ugunsgrēku platība, ha gada laikā	582	311,61	saistīts ar klimatiskajiem apstākļiem, kā arī veiktajiem profilaktiskajiem pasākumiem meža ugunsgrēku dzēšanā.
2. Nodzēsto ugunsgrēku skaits, gab. gada laikā	706	641	saistīts ar klimatiskajiem apstākļiem, kā arī veiktajiem profilaktiskajiem pasākumiem meža ugunsgrēku dzēšanā.
Darbības rezultāts „Meža valsts reģistra uzturēšana un meža apsaimniekošanas uzraudzība”			
Inventarizētā un Valsts meža dienesta ģeogrāfiskās informācijas sistēmā (VMDĢIS) uzturētā meža zemes platība, tūkst. ha	3 360	3 454	palielinājums ir uz aizaugušo lauksaimniecības zemju rēķina.
Apsekoto objektu skaits, tūkst. gab. gada laikā	112	112	
Budžeta apakšprogramma 24.02.00 „Valsts atbalsta pasākumi meža nozarē”			
Darbības rezultāts „Medību saimniecības attīstības veicināšana”			
Medību saimniecības attīstības fonda finansēto projektu skaits	12	13	
Attīstības/zinātnes projektu proporcionāli skaitliskais sadalījums no kopējā medību saimniecības attīstības fonda finansēto projektu skaita	10/2	10/3	Atbalstam pieteikto projektu faktiskais raksturs (atbalstīti vai pieteiktie zinātniskās izpētes projekti), kā arī atlikušo līdzekļu racionāla sadale deva iespēju atbalstīt lielāku skaitu citu projektu.
Darbības rezultāts „Meža nozares attīstības veicināšana”			
Meža attīstības fonda finansēto projektu skaits	8	7	Valsts meža fonda padome par 2016.gadā pieņemtajiem līdzekļiem apstiprināja mazāk iesniegumu.
Attīstības/zinātnes projektu proporcionāli skaitliskais sadalījums no kopējā meža attīstības fonda finansēto projektu skaita	5/3	5/2	Valsts meža fonda padome par 2016.gadā pieņemtajiem līdzekļiem apstiprināja mazāk iesniegumu.
Darbības rezultāts „Iegūta statistiskā informācija par meža resursiem un zemes faktisko izmantošanu”			
Apsekoto pastāvīgo parauglaukumu platība ha	125	125	
Parauglaukumu platība hektāros, kuros veikti koksnes resursus raksturojošie mērījumi	72,3	72,3	
Budžeta apakšprogramma 25.01.00 „Zivju izmantošanas regulēšana, atražošanas un izpēte”			
Darbības rezultāts „Latvijas ūdenstilpnēs papildināti zivju krājumi”			
No valsts dotācijas finansēto ūdenstilpnēs izlaisto zivju un kāpuru skaits miljonos	5,76	5,33	Rezultatīvā rādītāja novirzi veido līdakas kāpuru atražošanas rezultāti. Precīza zivju kāpuru skaita plānošana nav iespējama kāpuru izšķilšanās sekmju un zivju attīstības bioloģisko īpašību dēļ. Neizlaistais līdakas kāpuru apjoms pārcelts nākamā gada plānā un papildus tiks izaudzēts un dabiskajās ūdenstilpēs izlaists 2017.gadā budžeta programmā paredzētā bāzes finansējuma ietvaros.
Darbības rezultāts „Novērtēti zivju krājumi”			
Novērtēto publisko ūdenstilpņu skaits iekšējos ūdeņos/ Iekšējo ūdeņu kopējais publisko ūdenstilpņu skaits	10/4	10/4	
Darbības rezultāts „Veikti zivju resursu pētījumi un sniegts zinātniskais atzinums”			

Iekšējo un piekrastes ūdeņu zivju resursu novērtēšanas rezultātā sagatavoto zinātnisko atzinumu skaits zvejas un makšķerēšanas regulēšanas nodrošināšanai	53	61	Rezultatīvā rādītāja pārpilde virs plāna skaidrojama ar pieprasījuma pieaugumu pēc zinātniskajiem atzinumiem un zinātniskās informācijas.
Budžeta apakšprogramma 25.02.00 „Zivju fonds”			
Darbības rezultāts „Veikti hidrobioloģiskie un ihitoloģiskie pētījumi”			
Zinātnisko pētījumu skaits, kuri saistīti ar zivju resursu izpēti, piesārņojuma un dažādas saimnieciskās darbības ietekmi uz zivju resursiem	10	19	2016.gadā, salīdzinot ar 2015.gadu, no valsts budžeta apakšprogrammas 25.02.00 „Zivju fonds” zinātniskās pētniecības programmu finansēšanas pasākuma projektiem tika piešķirts 1,58 reizes vairāk finansējuma, kas ļāva īstenot vairāk nepieciešamos pētījumus, nekā sākotnēji tika plānots.
Darbības rezultāts „Papildināti zivju krājumi”			
Ar ZF atbalstu publiskajās ūdenstilpnēs izlaisto zivju kāpuru, mazuļu un smolšu skaits miljonos	4,6	5,9	Faktiski Zivju fonda projektu ietvaros tika izlaisti tikai 2,3 milj. zivju kāpuru un 0,7 milj. zivju mazuļu, taču Zivju resursu mākslīgās atražošanas rīcības plānā 2014.-2016.gadam bija prognozēts izlaist ūdenstilpēs zivju mazuļus un kāpurus proporcijā 90 % (zivju kāpuri) pret 10 % (zivju mazuļi), kas atbilstoši pārskata periodam paredzētajam rādītājam būtu 4,1 milj. zivju kāpuri un 0,5 milj. zivju mazuļi. Tai pašā laikā rīcības plānā ir noteikta arī iespēja savstarpēji aizvietot zivju kāpurus ar mazuļiem un otrādi, kā arī norādīts pārrēķina koeficients no zivju mazuļiem uz zivju kāpuriem. Pielietojot minēto pārrēķina koeficientu un ņemot vērā to, ka zivju mazuļi tika izlaisti pārsniedzot 10 % proporciju (virs 0,5 milj.gab.), var konstatēt, ka publiskajās ūdenstilpēs 2016.gadā, saskaņā ar savstarpējās aizvietošanas pārrēķinu, teorētiski tika izlaisti 5,4 miljoni zivju kāpuru ekvivalents un 0,5 milj. zivju mazuļu (kopā 5,9 milj.), kas ir tuvu plānotajam rīcības plāna rezultatīvajam rādītājam. Papildus vēl jāatzīmē, ka pēc zinātnes atzinuma, lielāka izmēra izlaistās zivis kompensē neizlaisto zivju kāpuru skaitu, jo tās ir dzīvotspējīgākas, tāpēc, lai arī plānoto un faktiski izlaisto zivju kāpuru un mazuļu kopējais skaits atšķiras, atražošanas efekts ir līdzvērtīgs vai pat lielāks.
Budžeta apakšprogramma 26.02.00 „Meliorācijas kadastra uzturēšana, valsts meliorācijas sistēmu un valsts nozīmes meliorācijas sistēmu ekspluatācija un uzturēšana”			
Darbības rezultāts „Valsts polderu ekspluatācija un uzturēšana”			
Darbināto polderu sūkņu staciju skaits	32	32	
Uzturēto polderu aizsargdambju garums, km	60	72	Aizsargdambju apauguma faktiskā vidējā biežība mazāka par sākotnēji plānoto, līdz ar to piešķirtā finansējuma robežās bija iespējams veikt lielāku darba apjomu.
Darbības rezultāts „Meliorācijas kadastra un melioratīvās hidrometrijas informācijas kārtošana”			

Sakārtota informācija par meliorētām zemju platībām milj.ha/īpatsvars % pret visu nepieciešamo	1,89/90	1,89/90	
Valsts nozīmes ūdensnoteku izpilddokumentācijas piesaiste ĢIS tūkst. km/īpatsvars % pret visu nepieciešamo	3,0/22	3,0/22	
Hidrometrisko posteņu skaits	32	32	
Darbības rezultāts „Valsts un valsts nozīmes ūdensnoteku ekspluatācija un uzturēšana”			
Uzturēto ūdensnoteku garums tūkst. km	0,8	0,87	Ūdensnoteku apauguma faktiskā vidējā biežība mazāka par sākotnēji plānoto, līdz ar to piešķirtā finansējuma robežās bija iespējams veikt lielāku darba apjomu.
Budžeta apakšprogramma 27.00.00 „Augu veselība un augu aprites uzraudzība”			
Darbības rezultāts „Nodrošināta valsts fitosanitārā drošība”			
Veikto pārbaūžu skaits fitosanitārijas jomā	11 850	14 176	Kopumā rezultatīvais rādītājs, kurš veidojas no veikto pārbaūžu un noņemto un izanalizēto paraugu skaita, pārsniegts par 19,6%. Kopējais pārbaūžu skaits pārskata gadā palielinājies par 15,1%, jo papildus pārbaudes veiktas vietās, kur 2016.gadā tika ievests koksnes iepakojamais materiāls no Austrumāzijas valstīm, kur sastopams Āzijas un Citrusa ūsaiņi un neatbilstošs ES prasībām koksnes iepakojamais no trešajām valstīm. Pārskata periodā tika veiktas papildus pārbaudes kartupeļu gaišās gredzenpuves atklāšanas gadījumos, lai noteiktu pagaidu fitosanitāros pasākumus, kā arī veiktu pārbaudes par noteikto fitosanitāro pasākumu izpildi. Notika pastiprināta fitosanitārā stāvokļa pārbaude tiem augiem un augu produktiem, kurus plānoja eksportēt uz citām valstīm, jo pieaudzis eksporta apjoms graudiem un to produktiem, kūdrai, zāģbaļķiem. Saņemot notifikācijas no Krievijas Federācijas (KF) par griezto ziedu un podaugu neatbilstību KF fitosanitārām prasībām, tika palielināts pārbaūžu skaits šiem augiem un augu produktiem. Paraugu skaits palielinājies par 30,4 %, jo tika izvietoti feromonu slazdi kaitīgo organismu (<i>Monochamus spp.</i>) ķeršanai riska zonās, kā arī, saņemot notifikācijas no KF par griezto ziedu un podaugu neatbilstību KF fitosanitārām prasībām, tika palielināts ne tikai pārbaūžu skaits šiem augiem un augu produktiem, bet arī noņemto paraugu skaits.
Pārbaūžu rezultātā pieņemto lēmumu par fitosanitāro pasākumu piemērošanu īpatsvars % no pārbaūžu skaita	0,4	0,36	2016.gadā netika saimniecībās atklātas bakteriālās iedegas, bet kartupeļu audzēšanas saimniecībās tika atklāta kartupeļu stublāju nematode.
Darbības rezultāts „Nodrošināta augu un augu aprites uzraudzība”			
Veikto novērtējumu, analīžu, pārbaūžu, izmēģinājumu un	21 886	24 848	Apjomu pieaugums visos ar sēklas sertifikācijas procesu saistītos rādītājos ir

izvērtējumu skaits augu aizsardzības, mēslošanas, augšņu izpētes un sēklu aprites jomā			saistīts ar valsts atbalsta sistēmas sakārtošanu par sertificētas sēklas ražošanu, kā rezultātā pieauga sēklaudzēšanas sējumu platības un nepieciešamība sēklu sertifikācijas pilna procesa nodrošināšanai - sēklu kontroles laboratorijās izsniegto paraugu skaits.
Novērtējumu, analīžu, pārbažu, izmēģinājumu, izvērtējumu skaits augu aizsardzības, mēslošanas un sēklu aprites jomā, kuru rezultātā nav konstatēta būtiska neatbilstība normatīvo aktu prasībām, % no pārbažu skaita	97	97	
Darbības rezultāts „Nodrošināta augu un augu produkcijas fitosanitārā uzraudzība to eksportam”			
Izsniegto fitosanitāro sertifikātu skaits augu un augu produktu eksportam un reeksportam	33 300	26 372	Izsniegto fitosanitāro sertifikātu skaits atkarīgs no eksportētāju pieprasījuma augu un augu produktu kravām, kā arī no fitosanitāro pārbažu rezultātiem. Eksporta kravu apjoms 2016.gadā salīdzinot ar 2015.gadu ir palielinājies graudiem, graudu produktiem, kūdrai, zāģbaļķiem. Līdz ar to palielinājies fitosanitāro pārbažu skaits. Samazinājies eksporta apjoms podaugiem, griestiem ziediem, zāģmateriāliem. Tādās preču grupās, kā graudi, graudu produkti, sojas spraukumi, kūdra u.c. samazinājies izsniegto sertifikātu skaits, jo fitosanitārais sertifikāts tiek izdots uz lielāku produkcijas apjomu (eksporta produkcija tiek pārvadāta ar lielāka apjoma kravām, piemēram, kuģi ar lielāku ietilpību, vagoni u.c.).
Saņemtās notifikācijas par augu valsts izcelsmes produkcijas, kas tiek eksportēta no Latvijas, neatbilstību fitosanitārajām normām, %, no izsniegto fitosanitāro sertifikātu skaita	1	0,69	Rezultatīvais rādītājs atbilst plānotajam, neskatoties uz to, ka tika saņemtas notifikācijas no Krievijas Federācijas par griezto ziedu un podaugu neatbilstību Krievijas Federācijas fitosanitārām prasībām. Lai samazinātu saņemto notifikāciju skaitu, tika pastiprinātas (palielinātas) kontroles, un uzlabota kontroļu kvalitāte pirms fitosanitāro sertifikātu izsniegšanas.
71.06.00 Izdevumi Eiropas Ekonomikas zonas un Norvēģijas finanšu instrumenta finansēto programmu, projektu un pasākumu īstenošanai			
Nacionālās sistēmas pilnveidošana siltumnīcefekta gāzu inventarizācijas jomā			
Pabeigti pētījumi SEG inventarizācijas jomā	2	3	Nemot vērā grozījumus Nr.3 (11.07.2016.) pie 2014.gada 3.jūnija sadarbības (partnerības) līguma, projekts tika pagarināts, papildus pievienojot jauna pētījuma veikšanu.

Izpildītie un pasūtītie pētījumi

Saskaņā ar MK 2010.g. noteikumu Nr.413 „Noteikumi par gada publiskajiem pārskatiem” 6.6. punktu zemāk esošajā tabulās ir apkopota kopējā informācija par situāciju saistībā ar veiktajiem un pasūtītajiem pētījumiem ZM :

Kopējā situācija ar pētījumiem (Tab.1.)

2016.g. pabeigtie pētījumi	Pētījumi, kuri 2016.g. ir īstenošanas procesā	Turpmākajos gados plānotie pētījumi
<p>Labas ražošanas prakses principu ievērošanas ietekme uz policiklisko aromātisko ogļūdeņražu (PAO) līmeņa samazināšanu tradicionāli kūpinātā gaļā un gaļas produktos</p> <p>Īstenots LLU pētījums “Meliorācijas ietekmes novērtēšana klimata pārmaiņu (plūdu riska) mazināšanā”</p>	<p>Mīnerālmēslu maksimālo normu noteikšana kultūraugiem</p> <p>Minimālās augsnes apstrādes ietekme uz augsnes auglības saglabāšanu, kaitīgo organismu attīstību un izplatību, ražu un tās kvalitāti bezmaiņas sējumos</p> <p>Graudaugu un rapša šķirņu izturības izvērtējums pret slimībām Latvijas agroklimatiskajos apstākļos, novērtējot šķirņu saimnieciskās īpašības</p> <p>Pākšaugi – alternatīva sojas izmantošanai proteīnbagātas spēkbarības ražošanā: audzēšanas agrotehniskais un ekonomiskais pamatojums Latvijas apstākļos</p> <p>Dažādu šķirņu aitu un to krustojumu piemērotība kvalitatīvu liemeņu un jēra gaļas ieguvei</p> <p>Lauksaimniecības attīstības prognozēšana un politikas scenāriju izstrāde līdz 2050. gadam</p> <p>Virszemes ūdeņu un gruntsūdeņu kvalitātes pārraudzība īpaši jutīgajās teritorijās un lauksaimniecības zemēs lauksaimniecības noteču monitoringa programmā</p> <p>Ieteikumu izstrāde vējauzas un citu izplatītāko nezāļu sugu ierobežošanas pasākumiem Latvijas apstākļos</p> <p>Integrētai un bioloģiskai audzēšanai piemērotu ābeļu, plūmju un ķiršu šķirņu un potcelmu pārbaude dažādos reģionos un to audzēšanas tehnoloģiju izstrāde</p> <p>Integrētai audzēšanai perspektīvo ogulāju šķirņu pārbaude dažādos Latvijas reģionos un to audzēšanas tehnoloģiju izstrāde un pilnveidošana</p> <p>Ābeļu un bumbieru kraupja un ābolu tinēja ierobežošana, izmantojot datorizēto atbalsta sistēmu – relatīvo infekcijas mērījumu programmu (RIMpro), un tās pilnveide augļu koku vēža ierobežošanai integrētajā augļkopībā</p> <p>Aramzemes un ilggadīgo zālāju apsaimniekošanas radīto siltumnīcefekta gāzu (SEG) emisiju un oglekļa dioksīda (CO2) piesaistes uzskaites sistēmas pilnveidošana un atbilstošu metodisko risinājumu izstrādāšana</p> <p>Meliorācijas ietekmes novērtēšana klimata</p>	<p>Mīnerālmēslu maksimālo normu noteikšana kultūraugiem</p> <p>Graudaugu un rapša šķirņu izturības izvērtējums pret slimībām Latvijas agroklimatiskajos apstākļos, novērtējot šķirņu saimnieciskās īpašības.</p> <p>Dažādu šķirņu aitu un to krustojumu piemērotība kvalitatīvu liemeņu un jēra gaļas ieguvei</p> <p>Virszemes ūdeņu un gruntsūdeņu kvalitātes pārraudzība īpaši jutīgajās teritorijās un lauksaimniecības zemēs lauksaimniecības noteču monitoringa programmas ietvaros</p> <p>Zālāju zelmeņu veidošana, zāles lopbarības ražošanas tehnoloģiju pilnveidošana un daudzfunkcionāla izmantošana</p> <p>Amonjaka emisiju ierobežošanas un samazināšanas pasākumu izvēles pamatojums lauksaimniecībā un to efektivitātes novērtējums</p> <p>Ganību aieres pirmsselekcijas materiāla izvērtēšana.</p> <p>Pupu sēklgrauza (<i>Bruchus rufimanus</i>) un citu lauka pupu (<i>Vicia faba</i>) kaitēkļu monitorings un ierobežošanas iespējas</p> <p>Dzeltenās rūsas (ieros. <i>Puccinia striiformis</i>, Wes.) izplatība Latvijā un pasākumi tās postīguma ierobežošanai</p> <p>Mīnerālmēslu maksimālo normu noteikšana kultūraugiem.</p> <p>Minimālās augsnes apstrādes ietekme uz augsnes auglības saglabāšanu, kaitīgo organismu attīstību un izplatību, ražu un tās kvalitāti bezmaiņas sējumos.</p> <p>Graudaugu un rapša šķirņu izturības izvērtējums pret slimībām Latvijas agroklimatiskajos apstākļos, novērtējot šķirņu saimnieciskās īpašības.</p> <p>Pākšaugi – alternatīva sojas izmantošanai proteīnbagātas spēkbarības ražošanā: audzēšanas agrotehniskais un ekonomiskais pamatojums Latvijas apstākļos.</p> <p>Dažādu šķirņu aitu un to krustojumu piemērotība kvalitatīvu liemeņu un jēra gaļas ieguvei.</p> <p>Augu daudzveidība un nezāles (PRODIVA).</p> <p>Augkopības sistēmas ieviešana dārzeņu audzēšanā, uzlabojot augsnes bioloģisko resursu izmantošanu</p>

<p>pārmaiņu (plūdu riska) mazināšanā</p> <p>Zālāju zelmeņu veidošana, zāles lopbarības ražošanas tehnoloģiju pilnveidošana un daudzfunkcionāla izmantošana</p> <p>Amonjaka emisiju ierobežošanas un samazināšanas pasākumu izvēles pamatojums lauksaimniecībā un to efektivitātes novērtējums</p> <p>Ganību aieres pirmsselekcijas materiāla izvērtēšana Minerālmēslu maksimālo normu noteikšana kultūraugiem.</p> <p>Minimālās augsnes apstrādes ietekme uz augsnes auglības saglabāšanu, kaitīgo organismu attīstību un izplatību, ražu un tās kvalitāti bezmaiņas sējumos.</p> <p>Graudaugu un rapša šķirņu izturības izvērtējums pret slimībām Latvijas agroklimatiskajos apstākļos, novērtējot šķirņu saimnieciskās īpašības.</p> <p>Pākšaugi – alternatīva sojas izmantošanai proteīnbagātas spēkbarības ražošanā: audzēšanas agrotehniskais un ekonomiskais pamatojums Latvijas apstākļos.</p> <p>Dažādu šķirņu aitu un to krustojumu piemērotība kvalitatīvu liemeņu un jēra gaļas ieguvei.</p> <p>Augu daudzveidība un nezāles (PRODIVA).</p> <p>Augkopības sistēmas ieviešana dārzu audzēšanā, uzlabojot augsnes bioloģisko resursu izmantošanu un aizsardzību ar sedzējauģu izmantošanu (AGRO-ECOLOGICAL SERVICE CROPS (ASC)).</p> <p>Inovatīvs dizains un pasākumi funkcionālās bioloģiskās daudzveidības paaugstināšanai bioloģiskajos augļu dārzos (ECOORCHARD).</p> <p>Lauksaimniecības attīstības prognozēšana un politikas scenāriju izstrāde līdz 2050. gadam.</p> <p>Virszemes ūdeņu un gruntsūdeņu kvalitātes pārraudzība īpaši jutīgajās teritorijās un lauksaimniecības zemēs lauksaimniecības noteču monitoringa programmā.</p> <p>Ieteikumu izstrāde vējauzas un citu izplatītāko nezāļu sugu ierobežošanas pasākumiem Latvijas apstākļos.</p> <p>Integrētai un bioloģiskai audzēšanai piemērotu ābeļu, plūmju un ķiršu šķirņu un potcelmu pārbaude dažādos reģionos un to audzēšanas tehnoloģiju izstrāde.</p> <p>Integrētai audzēšanai perspektīvo ogulāju šķirņu pārbaude dažādos Latvijas reģionos un to audzēšanas tehnoloģiju izstrāde un pilnveidošana.</p> <p>Ābeļu un bumbieru kraupja un ābolu tinēja ierobežošanas, izmantojot datorizēto atbalsta sistēmu – relatīvo infekcijas mērījumu programmu (RIMpro), un tās pilnveide augļu koku vēža ierobežošanai integrētajā augļkopībā.</p>	<p>un aizsardzību ar sedzējauģu izmantošanu (AGRO-ECOLOGICAL SERVICE CROPS (ASC)).</p> <p>Inovatīvs dizains un pasākumi funkcionālās bioloģiskās daudzveidības paaugstināšanai bioloģiskajos augļu dārzos (ECOORCHARD).</p> <p>Lauksaimniecības attīstības prognozēšana un politikas scenāriju izstrāde līdz 2050. gadam.</p> <p>Virszemes ūdeņu un gruntsūdeņu kvalitātes pārraudzība īpaši jutīgajās teritorijās un lauksaimniecības zemēs lauksaimniecības noteču monitoringa programmā.</p> <p>Ieteikumu izstrāde vējauzas un citu izplatītāko nezāļu sugu ierobežošanas pasākumiem Latvijas apstākļos.</p> <p>Integrētai un bioloģiskai audzēšanai piemērotu ābeļu, plūmju un ķiršu šķirņu un potcelmu pārbaude dažādos reģionos un to audzēšanas tehnoloģiju izstrāde.</p> <p>Integrētai audzēšanai perspektīvo ogulāju šķirņu pārbaude dažādos Latvijas reģionos un to audzēšanas tehnoloģiju izstrāde un pilnveidošana.</p> <p>Ābeļu un bumbieru kraupja un ābolu tinēja ierobežošanas, izmantojot datorizēto atbalsta sistēmu – relatīvo infekcijas mērījumu programmu (RIMpro), un tās pilnveide augļu koku vēža ierobežošanai integrētajā augļkopībā.</p> <p>Aramzemes un ilggadīgo zālāju apsaimniekošanas radīto siltumnīcefekta gāzu (SEG) emisiju un oglekļa dioksīda (CO₂) piesaistes uzskaites sistēmas pilnveidošana un atbilstošu metodisko risinājumu izstrādāšana.</p> <p>Meliorācijas ietekmes novērtēšana klimata pārmaiņu (plūdu riska) mazināšanā.</p> <p>Ģenētiski modificētu augu sēkļu un pavairojamā materiāla iespējamo risku zinātniskā novērtēšana Latvijas teritorijā un risku vadības rekomendāciju izstrāde atbilstoši Latvijas agroekonomiskajiem apstākļiem.</p> <p>Zālāju zelmeņu veidošana, zāles lopbarības ražošanas tehnoloģiju pilnveidošana un daudzfunkcionāla izmantošana.</p> <p>Amonjaka emisiju ierobežošanas un samazināšanas pasākumu izvēles pamatojums lauksaimniecībā un to efektivitātes novērtējums.</p> <p>Ganību aieres pirmsselekcijas materiāla izvērtēšana.</p> <p>Latvijas apstākļiem atbilstošu dzeramā ūdens riska novērtējuma un ūdens drošuma plānu vadlīniju, ietvara un riska novērtēšanas moduļa izstrāde saskaņā ar Eiropas Savienības normatīvajiem aktiem un Pasaules veselības organizācijas (PVO) vadlīnijām.</p> <p>Pupu sēklgrauža (<i>Bruchus rufimanus</i>) un citu lauka pupu (<i>Vicia faba</i>) kaitēkļu monitorings un ierobežošanas iespējas.</p> <p>Dzeltenās rūsas (ieros. <i>Puccinia striiformis</i>, Wes.) izplatība Latvijā un pasākumi tās postīguma ierobežošanai.</p>
---	--

	<p>Aramzemes un ilggadīgo zālāju apsaimniekošanas radīto siltumnīcefekta gāzu (SEG) emisiju un oglekļa dioksīda (CO₂) piesaistes uzskaites sistēmas pilnveidošana un atbilstošu metodisko risinājumu izstrādāšana.</p> <p>Meliorācijas ietekmes novērtēšana klimata pārmaiņu (plūdu riska) mazināšanā.</p> <p>Ģenētiski modificētu augu sēkļu un pavairojamā materiāla iespējamo risku zinātniskā novērtēšana Latvijas teritorijā un risku vadības rekomendāciju izstrāde atbilstoši Latvijas agroekonomiskajiem apstākļiem.</p> <p>Labas ražošanas prakses principu ievērošanas ietekme uz policiklisko aromātisko ogļūdeņražu (PAO) līmeņa samazināšanu tradicionāli kūpinātā gaļā un gaļas produktos.</p> <p>Zālāju zelmeņu veidošana, zāles lopbarības ražošanas tehnoloģiju pilnveidošana un daudzfunkcionāla izmantošana.</p> <p>Amonjaka emisiju ierobežošanas un samazināšanas pasākumu izvēles pamatojums lauksaimniecībā un to efektivitātes novērtējums.</p> <p>Ganību aieres pirmsselekcijas materiāla izvērtēšana. Augu daudzveidība un nezāles (PRODIVA).</p> <p>Augkopības sistēmas ieviešana dārzeņu audzēšanā, uzlabojot augsnes bioloģisko resursu izmantošanu un aizsardzību ar sedzējaugu izmantošanu (AGRO-ECOLOGICAL SERVICE CROPS (ASC)).</p> <p>Inovatīvs dizains un pasākumi funkcionālās bioloģiskās daudzveidības paaugstināšanai bioloģiskajos augļu dārzos (ECOORCHARD).</p> <p>Ģenētiski modificētu augu sēkļu un pavairojamā materiāla iespējamo risku zinātniskā riska novērtēšana Latvijas teritorijā un risku vadības rekomendāciju izstrāde atbilstoši Latvijas agroekonomiskajiem apstākļiem. Īstenots Meža attīstības fonda finansēts pētījums "Privāto mežu apsaimniekošanas un meža īpašumu konsolidācijas un kooperācijas procesa monitorings"</p>	<p>Latvijas apstākļiem atbilstošu dzeramā ūdens riska novērtējuma un ūdens drošuma plānu vadlīniju, ietvara un riska novērtēšanas moduļa izstrāde saskaņā ar ES normatīvajiem aktiem un Pasaules veselības organizācijas vadlīnijām. Meža attīstības fonda ietvaros 2017. gadā plānots veikt pētījumu metodikas izstrādi bioloģiskās daudzveidības novērtēšanai nacionālā meža monitoringa ietvaros.</p>
--	---	--

Detailizētāka informācija par pētījumiem (Tab.2.)

Pētījuma nosaukums	Pētījuma mērķi un rezultāti	Finansējuma avots, summa	Pētījuma veicēji	Pieejamība
Minerālmēslu maksimālo normu noteikšana kultūraugiem	<ol style="list-style-type: none"> 1. Veikt lauka izmēģinājumus ar astoņiem slāpekļa mēslojuma variantiem ziemas kviešu un ziemas rapša tradicionālās un minimālās augsnes apstrādes variantos pēc dažādiem priekšaugiem. Kopā 56 varianti četros atkārtojumos. 2. Noteikt augsnes agroķīmiskos rādītājus, slāpekļa dinamiku augsnē veģetācijas periodā trijos dažādos dziļumos un augu slimību izplatību. 3. Noteikt katra varianta graudu un sēkļu ražu, ražas struktūru, kvalitatīvos rādītājus, pamatprodukcijas un blakusprodukcijas ķīmisko sastāvu un aprēķināt barības vielu iznesi un bilanci. 4. Veikt variantu agroekonomisko izvērtējumu. 	42 500	Latvijas Lauksaimniecības universitāte	http://www.llu.lv/lv/apsti/primatie-projekti-1
Minimālās augsnes apstrādes ietekme uz augsnes auglības saglabāšanu, kaitīgo organismu attīstību un izplatību, ražu un tās kvalitāti bezmaigas sējumos	<p>Turpināt izmēģinājumus iekārtotajā stacionārajā laukā, lai bezmaigas augu rotācijas sējumos skaidrotu bezapvēršanas augsnes apstrādes ietekmi uz augsnes īpašību un ķīmiskā sastāva izmaiņām ilgtermiņā, kaitīgo organismu attīstību un izplatību, ražas lielumu un kvalitāti salīdzinājumā ar tradicionālo audzēšanas tehnoloģiju periodā no aprīļa līdz oktobrim:</p> <ol style="list-style-type: none"> 1) izvērtēt augu augšanas un attīstības rādītājus veģetācijas periodā no aprīļa līdz augustam; 2) noteikt nozīmīgākos augsnes fizikālos un agroķīmiskos rādītājus (tostarp augsnes oglekļa saturu) periodā no maija līdz septembrim; 3) noteikt nezāļu spektra izmaiņas ilgtermiņā; 4) noteikt labību lapu slimību izplatību un to ietekmi uz drošu un nekaitīgu pārtikas produktu ražošanas izejvielu ieguvī periodā no maija līdz septembrim; 5) noteikt iegūtās ražas lielumu un tās kvalitāti periodā no augusta līdz septembrim; 6) izvērtēt jauno tehnoloģiju priekšrocības un trūkumus, kā arī sniegt priekšlikumus par šādu tehnoloģiju izmantošanas iespējām integrētajā lauku augu audzēšanā periodā 	35 572	Latvijas Lauksaimniecības universitāte	http://www.llu.lv/lv/apsti/primatie-projekti-1

no septembra līdz novembrim				
Graudaugu un rapša šķirņu izturības izvērtējums pret slimībām Latvijas agroklimatiskajos apstākļos, novērtējot šķirņu saimnieciskās īpašības	1. Novērtēt lapu slimību attīstību ziemāju (kviešu, miežu, rudzu, tritikāles) sējumos atkarībā no šķirnes. 2. Novērtēt lapu slimību attīstību vasaras kviešu un miežu sējumos atkarībā no šķirnes. 3. Novērtēt rapša stublāju vēža, baltās puves un tumšplankumainības izplatību atkarībā no šķirnes	8964	Latvijas Lauksaimniecības universitāte	http://www.llu.lv/lv/apsti/prinatie-projekti-1
Pākšaugi – alternatīva sojas izmantošanai proteīnbagātas spēkbarības ražošanā: audzēšanas agrotehniskais un ekonomiskais pamatojums Latvijas apstākļos	1. Iegūt datus par dažādu pākšaugu slimību izplatību un ietekmi uz ražību Latvijas apstākļos. 2. Iegūt datus par agrotehnisko pasākumu nozīmi kvalitatīvas pākšaugu (zirņu, vīķu, lauka pupu, lupīnas) ražas ieguvē. 3. Veikt kvalitatīvo un ekonomisko izvērtējumu proteīna ražai no Latvijā audzētajiem pākšaugiem salīdzinājumā ar importēto vai Latvijā audzēto soju. 4. Noteikt nozīmīgāko proteīnaugu barības vērtību un iespēju tos iekļaut pilnvērtīgas barības maisījumos slaucamo govju, kazu un cūku barības devās. 5. Izstrādāt optimizētas barības devas dažādām dzīvnieku grupām ražošanas apstākļos. 6. Izvērtēt dažādu proteīnaugu ietekmi uz lopkopības produktu (piena, gaļas) kvalitātes rādītājiem. 7. Sagatavot dažādu pākšaugu sugu audzēšanas tehnoloģiju ekonomisko pamatojumu. 8. Sagatavot informatīvu bukletu (brošūru) par zirņu, pupu un lupīnas nozīmi un izēdināšanas iespējām dažādu sugu lauksaimniecības dzīvniekiem Latvijas saimniecībās. 9. Organizēt semināru-diskusiju lauksaimniekiem par pākšaugu audzēšanas un izmantošanas praksi. 10. Noteikt augu virszemes un sakņu biomasu (sausnu), kas paliek uz lauka un augsnē pēc sēklu ražas novākšanas	53 916	Agroresursu un ekonomikas institūts	http://www.llu.lv/lv/apsti/prinatie-projekti-1
Dažādu šķirņu aitu un to krustojumu piemērotība kvalitatīvu liemeņu un jēra gaļas ieguvei	1. Atkārtota iepriekšējo pētījumu gados izmantoto šķirņu un to krustojumu jēru (piemēram, Latvijas tumšgalves, Vācijas merino vietējās, Sufolkas, Dorperas, Šarolē un <i>Il-de-Franc</i> šķirnes, izņemot ekstenzīvās šķirnes) nobarošanas efektivitātes novērtēšana kontrolnobaršanā un šķirnes aitu audzētāju saimniecībās, ietverot arī nobarošanu ganībās. 2. Kontrolnobaršanā (stacijā) veikt jēru dzīvības kontroli, ultraskaņas mērījumus muskuļaudu un taukaudu attīstības novērtēšanai pirms kaušanas, analizēt un salīdzināt iegūtās gaļas ķīmisko sastāvu, veikt izmantotās barības uzskaiti un barības izmaksu kalkulāciju, novērtēt jēru liemeņus un to daļas. 3. Šķirnes aitu audzētāju saimniecībās veikt pētījumā izmantoto šķirņu un krustojumu jēru svēršanu, aprēķināt dzīvmasas pieaugumu, veikt ultraskaņas mērījumus muskuļaudu un taukaudu attīstības novērtēšanai (atbilstoši ciltsdarba programmas prasībām aitkopībā). 4. Veikt iegūto datu aprādi un iegūto rezultātu analīzi. 5. Informēt aitu audzētājus par pētījuma gaitā iegūtajiem rezultātiem	42 686	Latvijas Lauksaimniecības universitāte	http://www.llu.lv/lv/apsti/prinatie-projekti-1
Lauksaimniecības attīstības prognozēšana un politikas scenāriju izstrāde līdz 2050. gadam	1. Latvijas lauksaimniecības sektorālās LASAM modeļa (LASAM modelis) paplašināšana 2017. gadā: 1.1. sociālekonomiskās ietekmes novērtējuma bloka izstrāde un integrēšana LASAM modelī, kas ļaus ne tikai prognozēt un vērtēt politikas pasākumu ietekmi uz lauksaimnieciskajām darbībām, bet arī analizēt sociālekonomisko ietekmi – nodarbinātību, pievienoto vērtību, izlaidi; 1.2. visu LASAM modeļa datu aktualizācija. LASAM modeļa datu masīva un izmantojamo mainīgo datu optimizēšana, modeļa skriptu datu aktualizācijas procesa vienkāršošanas; 1.3. nozīmīgāko VPP 2014.–2020. gadam EVIDenT projekta siltumnīcefekta gāzu (turpmāk – SEG) emisiju samazināšanas pasākumu iespējamās ietekmes novērtējuma integrēšana LASAM modelī. 2. Aktualizēt AG-MEMOD modeļa datus sadaļā par Latviju: 2.1. pārskatīt un atjaunināt politikas pieņēmumu datus; 2.2. atjaunināt visu AG-MEMOD vienādojumu sistēmu, tehnisko iespēju robežās to saskaņojot ar LASAM modeļa pieeju. 3. Turpināt analizēt un sniegt ekspertīzi par Eiropas Komisijas izstrādātajām Latvijas lauksaimniecības ilgtermiņa attīstības prognozēm (<i>RefScen</i>). Ar <i>CAPRI</i> modeļa palīdzību pilnveidot Eiropas Komisijas prognozes par lauksaimniecības sektora attīstības iespējām	80 000	Latvijas Lauksaimniecības universitāte	http://www.llu.lv/lv/apsti/prinatie-projekti-1
Virszemes ūdeņu un gruntsūdeņu kvalitātes pārraudzība īpaši jutīgajās teritorijās un lauksaimniecības zemēs lauksaimniecības noteču monitoringa programmā	1. Iegūt korektu informāciju par lauksaimniecības izkliedētā (difūzā) piesārņojuma ietekmi virszemes un pazemes ūdeņu piesārņošanā: 1) monitoringa izpilde ar mērbūvēm un iekārtām aprīkotās cetrās monitoringa stacijās drenu lauka, mazā sateces baseina līmeņos, izslēdzot citu piesārņojuma avotu ietekmes uz monitoringa mērījumiem. Papildus ņemt ūdens paraugus trijos izkliedētā piesārņojuma postēnos. Monitoringa izpildes biežums – ne retāk kā reizi mēnesī; 2) monitoringa izpilde, nosakot lauksaimniecības piesārņojuma ietekmi uz pazemes ūdeņiem, īpaši uz seklo pazemes ūdeņu – gruntsūdeņu – sastāvu 11 urbumos trijās monitoringa stacijās un 10 urbumos īpaši izveidotās trijās pazemes ūdeņu izpētes vietās. Monitoringa izpildes biežums – ne retāk kā reizi ceturksnī; 3) trijās teritorijās veikt novērojumus par augu barības elementu noplūdēm (N un P savienojumi) no lauksaimniecības punktoveida piesārņojuma avotiem (kūtsmēslu saimniecība lielajās lopkopības fermās) – ne retāk kā reizi mēnesī. 2. Uzkrāt un apkopot ūdens kvalitātes datus piesārņojuma modelēšanai Bērzes upes baseinam, tās 15 dalbaseinos īpaši jutīgās teritorijas platībā – ne retāk kā reizi mēnesī. Modelēt piesārņojumu ar starptautiskajā praksē izmantoto <i>FyrisNP</i> (Zviedrija) ūdens kvalitātes modeli. 3. Uzkrāt un apkopot datus par izkliedētā piesārņojuma emisijas koeficientiem (N un P noplūdēm) dažādiem zemes lietošanas veidiem un augu sekām. Noteikt atsevišķu ekstremālu hidroloģisku procesu (pavasara pāli, epizodiski plūdi, augsnes ūdens erozija, ziemas perioda noplūdes) ietekmi uz kopējo gada N un P noplūdes raksturu un lielumu. Pētīt piesārņotāju – augu barības elementu (N un P savienojumu) – transformācijas procesus hidrogrāfiskā sistēmā, lai varētu novērtēt aiztures un pašattīršanās procesus, kuri vajadzīgi piesārņojuma slodzes aprēķiniem. 4. Veikt novērojumus par augu barības elementu koncentrāciju (N un P savienojumi) astoņās vietās īpaši jutīgās teritorijās upju baseinos, ņemot ūdens paraugus ne retāk kā reizi mēnesī. 5. Uzturēt un pilnveidot monitoringa staciju būves un tehnisko aprīkojumu atbilstoši starptautiskās prakses (Nitrātu direktīvas monitoringa vadlīnijas) un <i>HELCOM</i> rekomendācijām. 6. Pēc Zempkopības ministrijas pieprasījuma sagatavot papildu informāciju Latvijas pārskatam par Nitrātu direktīvas izpildi no 2012. līdz 2015. gadam un uzkrāt informāciju Nitrātu direktīvas kontekstā Latvijas 2016.–2019. gada pārskatam	46 600	Latvijas Lauksaimniecības universitāte	http://www.llu.lv/lv/apsti/prinatie-projekti-1
Ieteikumu izstrāde	1. Iegūt datus nezaļu monitoringā pēc iepriekšējā projektā izmantotās shēmas un	99 962	Latvijas Augu aizsardzības	http://www.llu.lv/lv/apsti

<p>vējauzas un citu izplatītāko nezāļu sugu ierobežošanas pasākumiem Latvijas apstākļos</p>	<p>metodikas par nezāļu botānisko sastāvu un izplatību laukaugu sējumos un stādījumos.</p> <p>2. Iegūt datus par vējauzas un citu viendīgļlapju nezāļu sugu izplatību Latvijā, to ietekmi uz saimniecisko darbību un veiktajiem ierobežošanas pasākumiem.</p> <p>3. Ievākt sēkļu paraugus no vējauzas augiem laboratorijas analīzēm sēklkopības saimniecību apsekošanas laikā.</p> <p>4. Iegūt datus vasarāju labības lauka izmēģinājumā (veģētācijas pētījums daļēji kontrolētos apstākļos) un vasarāju labības ražošanas sējumos par vējauzas izplatības līmeņu ietekmi uz labības ražību un ražas kvalitāti pēc iepriekšējā projektā izmantotās shēmas un metodikas.</p> <p>5. Iegūt datus par vējauzas sēkļu dīģšanas īpatnībām, miera periodu un tā saistību ar sēkļu ģenētisko daudzveidību un vējauzas attīstības īpatnībām (piemēram, dinamika, morfoloģija) tās agrīnās veģētācijas stadijās.</p> <p>6. Iegūt datus par nezālēm, kuru ierobežošanā potenciāli efektīvu herbicīdu iedarbība bijusi būtiski nepietiekama apsekotajos laukos nezāļu monitoringa laikā.</p> <p>7. Ievākt sēkļu paraugus no nezālēm, kuru ierobežošanā potenciāli efektīvu herbicīdu iedarbība bijusi būtiski nepietiekama apsekotajos laukos nezāļu monitoringa laikā.</p> <p>8. Iegūt datus laboratorijas testos par nezāļu rezistenci pret herbicīdiem, izmantojot ievāktos nezāļu sēkļu paraugus no augiem, kuru ierobežošanā potenciāli efektīvu herbicīdu iedarbība bijusi būtiski nepietiekama apsekotajos laukos nezāļu monitoringa laikā.</p> <p>9. Matemātiski apstrādāt un izvērtēt visus nezāļu monitoringā, lauka izmēģinājumos un nezāļu sēkļu laboratorijas testos iegūtos datus.</p> <p>10. Sagatavot publicēšanai zinātniskās publikācijas starptautiski citējamos nozares žurnālos, izmantojot nezāļu monitoringā, lauka izmēģinājumos un nezāļu sēkļu laboratorijas testos iegūtos datus.</p> <p>11. Sagatavot izglītojošus materiālus un publikācijas lauksaimniecības nozares žurnālos, izmantojot nezāļu monitoringā, lauka izmēģinājumos un nezāļu sēkļu laboratorijas testos iegūtos datus.</p> <p>12. Sākt vispārīgu ieteikumu izstrādi normatīvajiem aktiem (diskusijas un pārrunas ar lauksaimniecības nozares valsts pārvaldes iestādēm un zemnieku organizāciju pārstāvjiem) vējauzas un citu izplatītāko nezāļu sugu ierobežošanai Latvijas agroklimatiskajos apstākļos</p>		<p>pētniecības centrs</p>	<p>prinatīe-projekti-1</p>
<p>Integrētai un bioloģiskai audzēšanai piemērotu ābeļu, plūmju un ķiršu šķirņu un potcelmu pārbaude dažādos reģionos un to audzēšanas tehnoloģiju izstrāde</p>	<p>1. Izvērtēt jauno ābeļu šķirņu ziemeļrietumu, augšanu un ražošanu zemnieku saimniecībās iekārtotajos izmēģinājumos visos Latvijas reģionos.</p> <p>2. Izvērtēt atveseļota stādāmā materiāla kvalitātes ietekmi uz ābeļu augšanu un ražību (Dobele).</p> <p>3. Veicot izmēģinājumus Dobelē un Pūrē, izdalīt piemērotākās šķirņu un potcelmu kombinācijas, kā arī jaunajām šķirnēm izvērtēt piemērotākos vainagu veidošanas paņēmienus, ražības un kvalitātes parametrus.</p> <p>4. Izvērtēt slāpekļa mēslojuma un tā pievadīšanas veidu ietekmi uz ābeļu augšanu un ražošanu, kā arī augļu un rindstarpu zālāja kvalitāti.</p> <p>5. Sadarbībā ar Lietuvas dārzkopības institūtu salīdzināt dažādu Rietumeiropas izcelsmes plūmju potcelmus, kā arī ķiršu un potcelmu kombinācijas atbilstoši stādīšanas atātlumu izvēlei, pētīt vainagu veidošanas paņēmienus Dārzkopības institūtā Dobelē.</p> <p>6. Pārbaudīt potcelmu piemērotību saldo ķiršu audzēšanai Dobelē un Pūrē</p>	<p>51 000</p>	<p>Dārzkopības institūts</p>	<p>http://www.llu.lv/lv/apsti/prinatīe-projekti-1</p>
<p>Integrētai audzēšanai perspektīvo ogulāju šķirņu pārbaude dažādos Latvijas reģionos un to audzēšanas tehnoloģiju izstrāde un pilnveidošana</p>	<p>1. Izvērtēt perspektīvo aveņu un krūmogulāju šķirņu piemērotību integrētajai audzēšanai Dārzkopības institūtā Dobelē un Pūrē, kā arī piecās zemnieku saimniecībās dažādos Latvijas reģionos.</p> <p>2. Izvērtēt jauno un perspektīvo zemeņu šķirņu piemērotību dažādām audzēšanas tehnoloģijām Dārzkopības institūtā un četrās zemnieku saimniecībās dažādos Latvijas reģionos.</p> <p>3. Izvērtēt krūmu atjaunošanas paņēmieni un apgriešanas intensitātes ietekmi uz krūmmelleņu augšanu un ražošanu.</p> <p>4. Pilnveidot krūmmelleņu mēslošanas tehnoloģijas minerālaugsnes un kūdrā.</p> <p>5. Izvērtēt mēslošanas tehnoloģiju ietekmi uz liellogu dzērveņu augšanu un ražas veidošanu</p>	<p>47 000</p>	<p>Dārzkopības institūts</p>	<p>http://www.llu.lv/lv/apsti/prinatīe-projekti-1</p>
<p>Ābeļu un bumbieru kraupja un ābolu tinēja ierobežošanas, izmantojot datorizēto atbalsta sistēmu – relatīvo infekcijas mērījumu programmu (RIMpro), un tās pilnveide augļu koku vēža ierobežošanai integrētajā auglīkopībā</p>	<p>1. Veikt ābeļu un bumbieru kraupja attīstības prognozi, izmantojot datorizēto atbalsta sistēmu RIMpro, nodrošināt brīvi pieejamu informāciju par slimības kritiskajiem infekcijas periodiem Latvijas Augu aizsardzības pētniecības centra tīmekļvietnē, sekot līdzi kraupja izplatībai saimniecībās, kurās uzstādītas meteoroloģiskās stacijas.</p> <p>2. Ierīkot demonstrējuma izmēģinājumu ābeļu kraupja ierobežošanai augļu dārzā ar augstu slimības izplatības līmeni, lai nodrošinātu auglīkopjus ar informāciju par efektīvu augu aizsardzības pasākumu kopumu, izmantojot RIMpro prognozes un fitosanitāros paņēmienus.</p> <p>3. Sekot līdzi ābolu tinēja attīstībai, izmantojot datorizēto atbalsta sistēmu RIMpro, nodrošināt brīvi pieejamu informāciju par ābolu tinēja attīstību un informēt audzētājus par populācijas ierobežošanas nepieciešamību.</p> <p>4. Turpināt RIMpro jaunā modeļa – Neonectria – efektivitātes pārbaudi augļu koku vēža izplatības un precīza fungicīdu smidzināšanas laika noteikšanai.</p> <p>5. Sagatavot informatīvu materiālu par ābeļu un bumbieru kraupi, augļu koku vēzi un ābolu tinēji un to ierobežošanu integrētajā auglīkopībā</p>	<p>20 000</p>	<p>Latvijas Augu aizsardzības pētniecības centrs</p>	<p>http://www.llu.lv/lv/apsti/prinatīe-projekti-1</p>
<p>Aramzemes un ilggadīgo zālāju apsaimniekošanas radīto siltumnicefektu gāzu (SEG) emisiju un oglekļa dioksīda (CO₂) piesaistes uzskaites sistēmas pilnveidošana un atbilstošu metodisko risinājumu izstrādāšana</p>	<p>1. Laukkopības scenāriju (dominējošo augu sēku ar atšķirīgiem oglekļa ieneses parametriem) identifikācija un platību izmaiņu raksturošana atbilstoši lauksaimniecības attīstības prognozēm (2017.–2050. gads), tajā skaitā konvencionālās laukkopības sistēmas, ekstensīvās laukkopības sistēmas, sētie zālāji, dārzena audzēšana, ilggadīgie zālāji (savācot vai mulčējot noplauto zāli) un ilggadīgie stādījumi (augļu dārzi, īscirtmeta plantācijas).</p> <p>2. Oglekļa un slāpekļa ieneses prognožu laika rindu (2017.–2050. gads, ieneses tonnas C ha⁻¹ gadā) izstrādāšana pirmajā darba uzdevumā identifikētajiem laukkopības scenārijiem, tajā skaitā oglekļa ieneses ar augu atliekām, kūtsmēsliem un citiem organiskajiem mēslošanas līdzekļiem. Ieneses rādītāju novērtēšanai izmantojamās lauksaimniecības sektora prognozes un zinātniskajā literatūrā pieejamie biomasas pārrēķinu koeficienti.</p> <p>3. Aprēķinu parametru sagatavošana augsnes oglekļa uzkrājuma izmaiņu raksturošanai pirmajā darba uzdevumā identifikētajās laukkopības sistēmās, izmantojot <i>Yasso</i> modeli, tajā skaitā sākotnējais (S1 brīža) augsnes oglekļa uzkrājums aramzemes un ilggadīgajos zālajos izplatītajās augsņu granulometriskā sastāva grupās (granulometriskais sastāvs izmantojams, lai nodrošinātu sasaisti ar Starptautisku Klimata izmaiņu padomes 2006. gada vadlīnijām), klimata izmaiņu prognozes un platības rādītāji.</p> <p>4. Aprēķinu parametru sagatavošana augsnes oglekļa uzkrājuma raksturošanai ar <i>Yasso</i> modeli laukkopības scenārijiem, kas ietver Lauku attīstības plāna agrovides pasākumus, salīdzinot ar konvencionālajām sistēmām, kurās nav prognozēta agrovides pasākumu īstenošana. Aprēķinos jāņem vērā agrovides pasākumu ietekme uz aramzemju platību, kas nepieciešama prognozētā lauksaimniecības produkcijas apjoma saražošanai.</p>	<p>12 000</p>	<p>Latvijas Valsts mežzinātnes institūts "Silava"</p>	<p>http://www.llu.lv/lv/apsti/prinatīe-projekti-1</p>

	<p>5. Augsnes oglekļa uzkrājuma izmaiņu aprēķini ar <i>Yasso</i> modeli pirmajā darba uzdevumā identificētajām laukkopības sistēmām un trešajā darba uzdevumā raksturotajām augsņu grupām, tajā skaitā platībās, kur prognozēta agrovides pasākumu īstenošana. Slāpekļa oksīda (N₂O) tiešo un netiešo emisiju aprēķini, izmantojot Starptautiskās Klimata izmaiņu padomes 2006. gada vadlīnijas, kā arī pētījumā iegūtos oglekļa uzkrājuma izmaiņu un slāpekļa ieneses rādītājus.</p> <p>6. Aramzemju un ilggadīgo zālāju apsaimniekošanas radīto siltumnīcefekta gāzu (SEG) emisiju un oglekļa dioksīda (CO₂) piesaistes prognožu pārreķini 2017.–2050. gadam atbilstoši pētījuma rezultātiem. Augsnes N₂O emisiju prognožu sagatavošana ziņošanai lauksaimniecības nozares jautājumu ietvaros.</p> <p>7. Aramzemes un ilggadīgajos zālajos īstenojamo ietekmes uz klimata izmaiņām mazināšanas pasākumu ekonomiskā analīze, nosakot katra pasākuma prognozējamā SEG emisiju samazinājuma izmaksas (euro par tonnu CO₂-1)</p>			
Meliorācijas ietekmes novērtēšana klimata pārmaiņu (plūdu riska) mazināšanā	<p>1. Apkopot un analizēt zinātniskajās publikācijās un projektu pārskatos iekļauto informāciju par SEG emisijām no lauksaimniecībā izmantotām nosusinātajām minerālaugsnēm pa Latvijā sastopamajiem augsņu tipiem.</p> <p>Izvērtēt zinātniskajā literatūrā CO₂, metāna (CH₄), vienvērtīgā slāpekļa oksīda (N₂O) emisiju cēloņsakarības atkarībā no augsnes tipa, granulometriskā sastāva, kultūraugiem, augsņu apstrādes veida, hidroloģiskajiem apstākļiem, izklīdētā mēslojuma veida un devām.</p> <p>2. Noteikt un analizēt CO₂, CH₄, N₂O emisijas no lauksaimniecībā izmantotām organiskajām augsnēm un minerālaugsnēm.</p> <p>Projekta īstenošanas gaitā tiks veikti CO₂, CH₄ un N₂O gāzu emisiju mērījumi organiskajās augsnēs un minerālaugsnēs, izmantojot <i>Picarro G2508</i> gāzu analizatoru. SEG emisiju mērījumi minerālaugsnēs notiks tiešā triju Lauksaimniecības noteču monitoringa objektu tuvumā, ļaujot kompleksi izvērtēt paraugteritorijās notiekošos procesus, tajā skaitā kultūraugu, izklīdētā mēslojuma veida un devas, drenu noteces, kā arī augu barības vielu noplūdes saistību ar SEG emisijām. Pētījumā tiks izmantota Lauksaimniecības noteču monitoringā apkopotā informācija par meteoroloģiskajiem un hidroloģiskajiem apstākļiem, augu barības vielu noplūdēm un citiem pētījuma vietām raksturīgajiem apstākļiem. Papildus tiks izvēlētas divas pētījuma vietas lauksaimnieciskās darbības ietekmētās platībās, kurās dominējošās ir organiskās augsnes. Šajā gadījumā nebūs iespējams kompleksi izvērtēt mērījumu gaitā iegūtās SEG emisiju vērtības un augu barības vielu zudumus ūdenī.</p> <p>3. Noteikt un analizēt SEG emisiju cēloņus pētāmajās teritorijās.</p> <p>Tiks izvērtēti nozīmīgākie SEG emisiju ietekmējošie faktori pētāmajās teritorijās, tajā skaitā augsnes mitruma mērījumi, augsnes ķīmiskā sastāva analīzes, gaisa temperatūras un nokrišņu analīze, audzētie kultūraugi, izklīdētā mēslojuma laiks, veids un devas</p>	25 000	Latvijas Lauksaimniecības universitāte	http://www.llu.lv/lv/apsti/prinatie-projekti-1
Zālāju zemeņu veidošana, zāles lopbarības ražošanas tehnoloģiju pilnveidošana un daudzfunkcionāla izmantošana	<p>1. Veikt novērojumus un kopt ierīkotos zālājus (vismaz 34 dažādos maisījumus), kas paredzēti dažādi izmantošanai – pļaušanai, ganīšanai un kombinētai izmantošanai.</p> <p>2. Pirms zālāju pļaušanas noteikt to botānisko sastāvu.</p> <p>3. Pēc katra pļāvuma noteikt zālāju ražu.</p> <p>4. Noteikt zāles ražas ķīmisko sastāvu un analizēt ražas kvalitātes izmaiņas pa izmantošanas gadiem.</p> <p>5. Informēt lauksaimniecības dzīvnieku audzētājus un citus interesentus par iegūtajiem rezultātiem zinātniski praktiskajās konferencēs, semināros, kā arī publicējot rakstus nozares populāros žurnālos.</p> <p>6. Izstrādāt un sagatavot izdošanai grāmatu "Pļavu ekosistēmas un gamības"</p>	55 550	Latvijas Lauksaimniecības universitāte	http://www.llu.lv/lv/apsti/prinatie-projekti-1
Amonjaka emisiju ierobežošanas un samazināšanas pasākumu izvēles pamatojums lauksaimniecībā un to efektivitātes novērtējums	<p>1. Balstoties uz 2016. gada pētījumu rezultātiem par pasākumiem amonjaka emisiju ierobežošanai un samazināšanai, veikt aptauju (anketēšanu) lauksaimniekus pārstāvošajās profesionālajās un nevalstiskajās organizācijās, kā arī saskaņot viedokļus ar nozares ekspertiem un lauksaimniecības un vides politikas veidotājiem.</p> <p>2. Izstrādāt projektu amonjaka emisiju ierobežošanas un samazināšanas pasākumu ieviešanas vidēja un ilgtermiņa darbības plānam (rekomendācijas) lopkopības un augkopības sektorā.</p> <p>3. Izstrādāt iespējamos risinājumus amonjaka emisiju ierobežošanas un samazināšanas pasākumu ieviešanas rezultātu novērtējumam.</p> <p>4. Izstrādāt priekšlikumus labas lauksaimniecības prakses nosacījumiem par amonjaka emisiju ierobežošanas un samazināšanas pasākumiem.</p> <p>5. Sagatavot priekšlikumus nepieciešamajiem pētniecības projektiem, lai izstrādātu Latvijai piemērotāko indikatoru kopumu amonjaka emisijas ierobežojošo un samazinošo pasākumu ieviešanas rezultātu novērtēšanai (monitoringam).</p> <p>6. Aprēķina metodikas izstrāde amonjaka (NH₃) emisiju noteikšanai lopkopības sektorā un priekšlikumu izstrāde emisiju samazinājuma nodrošināšanai</p>	51 595	Agrosursu un ekonomikas institūts	http://www.llu.lv/lv/apsti/prinatie-projekti-1
Ganību airesnes pirmsselekcijas materiāla izvērtēšana	<p>1. Uzturēt un īstenot nepieciešamo agrotehnisko pasākumu kompleksu pļaušanas izcelsmes ganību airesnes pirmsselekcijas materiāla izvērtēšanas un izlases audzētavās divās vietās Latvijā atšķirīgos augsnes un klimatiskajos apstākļos.</p> <p>2. Uzturēt un īstenot nepieciešamo agrotehnisko pasākumu kompleksu mākslīgi izveidoto tetraploīdo ganību airesnes augu izlases audzētavā.</p> <p>3. Pēc starptautiskās Ziemeļvalstu un Baltijas valstu projekta darba grupas izstrādātas metodikas izvērtēt un veikt hibridizāciju dažādās ģeogrāfiskās izcelsmes ganību airesnes selekcijas izejmateriālam, lai izveidotu īpaši plastiskas ganību airesnes populācijas jaunu šķirņu veidošanai nākotnē.</p> <p>4. Pēc vienota plāna un metodikas veikt novērojumus, uzskaiti un izstādīto tetraploīdo augu (750 augu) fenotipēšanu.</p> <p>5. Noteikt ploīditāti mākslīgi iegūtajiem un lauka apstākļos vērtētajiem tetraploīdajiem ganību airesnes augiem (750 augu)</p>	6 000	Latvijas Lauksaimniecības universitāte	http://www.llu.lv/lv/apsti/prinatie-projekti-1
Pupu sēklgrauža (<i>Bruchus rufimanus</i>) un citu lauka pupu (<i>Vicia faba</i>) kaitēkļu monitorings un ierobežošanas iespējas	<p>1. Lauka pupu sēklas materiāla analīze pirms sējas, pirms ražas novākšanas un glabāšanas laikā.</p> <p>2. Dažādu monitoringa metožu izvērtējums pupu sēklgrauža populācijas blīvuma un lidošanas aktivitātes noteikšanai.</p> <p>3. Citu lauka pupu kaitēkļu monitorings.</p> <p>4. Novērtēt dažādu ierobežošanas metožu efektivitāti lauka pupu sējumos pupu sēklgrauža populācijas ierobežošanai</p>	15 000	Latvijas Lauksaimniecības universitāte	http://www.llu.lv/lv/apsti/prinatie-projekti-1
Dzeltenās rūsas (ieros. <i>Puccinia striiformis</i> , Wes.) izplatība Latvijā un pasākumi tās postīguma ierobežošanai	<p>1. Veikt dzeltenās rūsas monitoringu kviešu sējumos Latvijas teritorijā un analizēt ierosinātāja populācijas struktūru.</p> <p>2. Novērtēt dažādu grupu funkcīdu efektivitāti dzeltenās rūsas izplatības ierobežošanai.</p> <p>3. Novērtēt plašāk audzēto un perspektīvo ziemāju un vasarāju kviešu šķirņu izturību pret dzeltenās rūsas infekciju.</p> <p>4. Izvērtēt dzeltenās rūsas datormodeļa prognožu precizitāti Latvijas agroklimatiskajos apstākļos</p>	57 000	Latvijas Lauksaimniecības universitāte	http://www.llu.lv/lv/apsti/prinatie-projekti-1
Minerālmēslu maksimālo normu noteikšana kultūraugiem.	Balstoties uz vairākgadīgiem lauka izmēģinājumu rezultātiem atšķirīgos agrotehniskos un augmaīņas variantos pie dažādām slāpekļa mēslojuma normām noteikt ziemas kviešiem un ziemas rapsim minerālmēslojuma izmantošanas rādītājus, iespējamā vides piesārņojuma kontroles nolūkos	Valsts atbalsts EUR 42 500	Latvijas Lauksaimniecības universitāte	http://www.llu.lv/lv/projekti/apstiprinatie-projekti/2017/mineralmes-lu-maksimalo-normu-

	<p>slāpekļa dinamiku augsnē dažādos slāpekļa mēslējuma variantos, kā arī maksimāli pieļaujamās un ekonomiski pamatotas slāpekļa normas pa gadiem mainīgos meteoroloģiskos apstākļos.</p> <p>Veikti lauka izmēģinājumi ar astoņiem ziemas rapsim un ziemas kviešiem pēc diviem priekšaugiem katrā ar desmit slāpekļa mēslējuma variantiem tradicionālās un minimālās augsnes apstrādes variantos. Kopā 56 varianti četras atkārtojumos. Tiks noteikti augsnes agroķīmiskie rādītāji, slāpekļa dinamika augsnē veģetācijas periodā trijos dažādos dziļumos, augu slimību izplatība, katra varianta graudu un sēkļu raža, ražas struktūra, kvalitatīvie rādītāji, pamatprodukcijas un blakus produkcijas ķīmiskais sastāvs un aprēķināta barības vielu iznese un bilance, veikts variantu agroekonomiskais izvērtējums.</p> <p>Projekta realizācijas rezultāti 2017. gadā ap 05. decembri tiks ievietoti LLU mājaslapas Zinātnisko pētījumu datu bāzē, kas ir bez maksas brīvi pieejama jebkuram interesentam. Bez tam ar pētījumu norisi dabā (LLU mācību pētījumu saimniecībā „Pēterlauki”) lauksaimniecības nozares speciālisti un interesenti tiks iepazīstināti ikgadējās Lauku dienās, kā arī ar rezultātiem caur publikācijām nozares populārzinātniskos izdevumos un gadskārtējā LLU LF, LLMZA un Agronomu biedrības rīkotajās konferencēs.</p>			noteiksana-kulturaugiem
Minimālās augsnes apstrādes ietekme uz augsnes auglības saglabāšanu, kaitīgo organismu attīstību un izplatību, ražu un tās kvalitāti bezmaiņas sējumos.	<p>Pētījumu mērķis ir skaidrot bezapvēršanas augsnes apstrādes, salīdzināmā ar tradicionālo (aršanu) augsnes apstrādi, bezmaiņas un dažādas augmaiņas sējumos ietekmi uz augsnes fizikālo īpašību un ķīmiskā sastāva izmaiņām ilgtermiņā, kaitīgo organismu attīstību un izplatību, ražas lielumu un kvalitāti. Agroekonomiski izvērtēt jauno tehnoloģiju priekšrocības un trūkumus, kā arī dot priekšlikumus par šādu tehnoloģiju izmantošanas iespējām integrētajā lauku augu audzēšanā.</p> <p>Turpināti izmēģinājumi iekārtotajā stacionārajā laukā, kur tiks izvērtēti augu augsnes un attīstības rādītāji veģetācijas periodā, noteikti nozīmīgākie augsnes fizikālie un agroķīmiskie rādītāji, atsevišķu kaitīgo organismu izplatība un to ietekme uz drošu un nekaitīgu pārtikas produktu ražošanas izejvielu iegūti, iegūtās ražas lielums un tās kvalitāti, izvērtētas jauno tehnoloģiju priekšrocības un trūkumi, kā arī izstrādāti priekšlikumi par šādu tehnoloģiju izmantošanas iespējām integrētajā lauku augu audzēšanā. Projekta realizācijas rezultāti 2017. gadā ap 05. decembri tiks ievietoti LLU mājaslapas Zinātnisko pētījumu datu bāzē, kas ir bez maksas brīvi pieejama jebkuram interesentam. Turklāt ar pētījumu norisi dabā (LLU mācību pētījumu saimniecībā „Pēterlauki”) lauksaimniecības nozares speciālisti un interesenti tiks iepazīstināti ikgadējās Lauku dienās, kā arī ar rezultātiem caur publikācijām nozares populārzinātniskos izdevumos un gadskārtējā LLU LF, LLMZA un Agronomu biedrības rīkotajās konferencēs.</p>	Valsts atbalsts EUR 35 572	Latvijas Lauksaimniecības universitāte	http://www.llu.lv/lv/projekti/apstiprinatie-projekti/2017/minimalas- augsnas-apstrades- ietekme-uz- augsnas- auglibas
Graudaugu un rapša šķirņu izturības izvērtējums pret slimībām Latvijas agroklimatiskajos apstākļos, novērtējot šķirņu saimnieciskās īpašības.	<ol style="list-style-type: none"> 1. Izvērtēt ziemāju labību (kviešu, miežu, rudzu, tritikāles) šķirņu izturību pret lapu un vārpu slimībām. 2. Izvērtēt vasaras kviešu un miežu šķirņu izturību pret lapu un vārpu slimībām. 3. Izvērtēt ziemas rapša šķirņu izturību pret lapu tumšplankumainību un stublāju vēzi. 4. Izvērtēt vasaras rapša šķirņu izturību pret pāksteju tumšplankumainību un stublāju slimībām. 5. Citu slimību uzskaitē labību un rapša šķirnēm, ja tās tiek konstatētas 	Valsts atbalsts EUR 8 964	Latvijas Lauksaimniecības universitāte	http://www.llu.lv/lv/projekti/apstiprinatie- projekti/2016/gradaugu- un-rapsa-skirnu-izturibas- izvertējums-pret- slimibam
Pākšaugi – alternatīva sojas izmantošanai proteīnbagātās spēkbarības ražošanā: audzēšanas agrotehniskais un ekonomiskais pamatojums Latvijas apstākļos.	<p>Radot jaunas zināšanas, veicināt Latvijas apstākļiem piemērotu pākšaugu sugu un šķirņu audzēšanu saimniecībās, palielināt vietējo proteīnbagātu barības izejvielu īpatnību ražošanā un apzināt iespējas samazināt lopbarības ražošanas izmaksas.</p> <p>Projekta īstenošanas gaitā veica lauka izmēģinājumus – pākšaugu šķirņu novērtēšanu integrētā un bioloģiskā saimniecības sistēmā pēc to sēkļu un proteīna ražas, slimību izturības un saimnieciski nozīmīgiem rādītājiem, agrotehnisko pasākumu – mēslējuma, pesticīdu lietošanas izvērtēšanu kvalitatīvas pākšaugu ražas iegūvei; veica kvalitatīvu izvērtējumu proteīnražai no Latvijā audzētajiem pākšaugiem salīdzināmā ar Latvijā audzēto soju, analizēja un izvērtēja nozīmīgāko proteīnaugu barības vērtību un iekļaušanas iespējas pilnvērtīgās barības maisījumos atgremotājdzīvnieku un cūku barības devās, optimizējot barības devas dažādām dzīvnieku grupām (slaucamām govīm, nobarojamiem jaunlopiem, nobarojamām cūkām, kazām, aītām) praktiskās saimniecības apstākļos, izvērtēja dažādu proteīnaugu ietekmi uz lopkopības produktu (piena, gaļas) kvalitātes rādītājiem un informēt lauksaimniekus par agrotehniski un ekonomiski pamatotām pākšaugu audzēšanas un izmantošanas iespējām Latvijas saimniecībās.</p>	Valsts atbalsts EUR 50 711	Agroresursu un ekonomikas institūts	http://www.llu.lv/lv/projekti/apstiprinatie- projekti/2016/paksausgi- alternativa-sojas- izmantosanaai- proteinbagatas
Dažādu šķirņu aitu un to krustojumu piemērotība kvalitatīvu liemeņu un jēra gaļas iegūvei.	<p>Skaidrot, kuras no Latvijā audzētajām aitu šķirnēm un to krustojumiem ir piemēroti kvalitatīvu jēru liemeņu un gaļas iegūvei.</p> <p>Iegūtos datus izmantos, lai izdarītu ticamus secinājumus par Latvijā izmantoto aitu šķirņu un krustojumu jēru nobarošanas iespējām, iegūstamā liemeņa un gaļas kvalitāti.</p>	Valsts atbalsts EUR 42 686	Latvijas Lauksaimniecības universitāte	http://www.llu.lv/lv/projekti/apstiprinatie- projekti/2016/dazadu- skirnu-aitu-un-to- krustojumu-piemerotiba- kvalitativu
Augu daudzveidība un nezāles (PRODIVA).	<ol style="list-style-type: none"> 1. Noteikt nezāļu dinamiku ilggadīgos bioloģiskās saimniecības sistēmas stacionāros, eksperimentālos un ražojošos laukos. 2. Izpētīt miežu un auzu šķirņu konkurētspēju ar nezālēm lauka apstākļos dažādos agroekoloģiskajos apstākļos. 3. Ekofizioloģiskie pētījumi 	Valsts atbalsts EUR 18 500	Agroresursu un ekonomikas institūts	http://www.arei.lv/index. php/lv/projekti/2015/augu- daudzveidiba-un-nezales
Augkopības sistēmas ieviešana dārzena audzēšanā, uzlabojot augsnes bioloģisko resursu izmantošanu un aizsardzību ar sedzējumu izmantošanu (AGRO-ECOLOGICAL SERVICE CROPS (ASC)).	<p>Pārbaudīt jaunas audzēšanas tehnoloģijas praksē mūsu klimatiskajos apstākļos sadarbībā ar 14 zinātniskajām iestādēm no 9 Eiropas valstīm, veicot ASC pievešanu ar speciāliem veltņiem (roller crimper) un izvērtējot metodes ietekmi uz dārzena kvalitāti, samazināt augsnes noplicināšanu, samazināt energoresursu patēriņu augsnes apstrādei, mazināt patogēno organismu izplatību, mazināt SG emisiju, nodrošinot ilglaicīgu augsnes segumu ar ASC un līdz ar to sekmējot CO2 patēriņu (samazinājumu atmosfērā).</p> <ol style="list-style-type: none"> 1. Komunicēt ar SOILVEG projekta vadītāju un konsorciju, apmeklēt projekta sanāksmes (visu projekta laiku), lai varētu sekmīgi ieviest projektu un pēc iespējas labāk sagatavoties projekta sanāksmei Latvijā, kas plānota 2017. gadā. 2. Veidot literatūras apkopojumu par sedzējuma ietekmi uz augsni, biotisko un abiotisko stresu mazināšanu kultūraugiem, SEG emisijas samazināšanu un ilgtspējīgu lauksaimniecību (visu projekta laiku). 3. Veikt izmēģinājuma plānošanu un uzskaiti atbilstoši projekta metodikai, kas izstrādāta sadarbībā ar ārzemju partneriem (visu projekta laiku): <ol style="list-style-type: none"> 1) audzēt dārzena stādus (galviņkāpostus, lauka tomātus) siltumnīcās 2016. gada pavasarī; 2) ierīkot dārzena stādījumus (galviņkāposti, sīpoli un lauka tomāti) 2016. gada pavasarī platībās, kas jau iepriekš sagatavotas 2015. gada rudenī ar ziemāju variantiem (zaļmēslējums un ASC) un kontroles variantiem (ar 	Valsts atbalsts EUR 17 000	Agroresursu un ekonomikas institūts	http://www.llu.lv/lv/projekti/apstiprinatie- projekti/2016/aukropibas- sistemas-ieviesana- darzena-audzēšana- uzlabojot

	<p>kūtsmēsliem un bez mēslojuma);</p> <p>3) veikt kopšanas darbus, augsnes analīzes (N, P, K, organiskās vielas un pH izmaiņas augsnē pie konkrētās tehnoloģijas pirms un pēc sedzējauga), ražas (produkcijas iznākums, auga virszemes un sakņu daļas masa) un nezāļainības uzskaiti (nezāles uz platības vienību pirms sedzējauga aizlaušanas un kultūrauga ražas laikā) izmēģinājumā atbilstoši metodikai;</p> <p>4) ierīkot lauka izmēģinājumus, iesējot ziemākus 2016.–2017. gada ziemāšanas periodā (līdz septembrim) – iesēt ziemas rudzus un rapsi mulčas variantam un zaļmēslojuma variantam, sagatavot lauku kūtsmēsli variantam (iestrādāt kūtsmēslus) un kontroles variantam;</p> <p>5) veikt datu apkopojumu un analīzi, gatavot publikācijas.</p> <p>4. Pabeigt veļņa-aizlauzēja izgatavošanu (līdz maijam).</p>			
<p>Inovatīvs dizains un pasākumi funkcionālās bioloģiskās daudzveidības paaugstināšanai bioloģiskajos augļu dārzos (ECOORCHARD).</p>	<p>Projekta mērķis ir izveidot funkcionālās agrobioloģiskās daudzveidības paaugstināšanas pasākumus un to novērtēšanas metodes, kā arī adaptēt īpašus agrotehniskos pasākumus, lai palielinātu bioloģisko ābeļdārzu plastiskumu un izturību pret kaitēkļiem.</p> <p>1. Turpināt noskaidrot bioloģisko ābeļu audzētāju viedokli par funkcionālo agrobioloģisko daudzveidību (FAD) un tās paaugstināšanas pasākumiem, kurus auglī kopji izmanto savās saimniecībās.</p> <p>2. Lauka apstākļos pārbaudīt un salīdzināt dažas potenciālās FAD paaugstināšanas pasākumu novērtēšanas metodes.</p> <p>3. Iesaisīt bioloģisko ābeļu audzētājus FAD paaugstināšanas pasākumu novērtēšanas metožu praktiskā salīdzināšanā lauka apstākļos un analizēt auglīkopju iegūtos rezultātus.</p> <p>4. Piedalīties Eiropas informācijas tīkla izveidē par funkcionālās bioloģiskās daudzveidības pārvaldīšanu bioloģiskajos augļu dārzos, sniedzot tam nepieciešamo informāciju</p>	<p>Valsts atbalsts EUR 6 500</p>	<p>Latvijas Augu aizsardzības pētniecības centrs</p>	<p>http://www.ltu.lv/projekti/2016/innovativs-dizains-un-pasakumi-funkcionalas-biologiskas</p>
<p>Lauksaimniecības attīstības prognozēšana un politikas scenāriju izstrāde līdz 2050. gadam.</p>	<p>Izstrādāt Latvijas lauksaimniecības nozares sektorālās analīzes modeli, prognozēt lauksaimniecības ilgtermiņa attīstību, sniegt nepieciešamo ekspertīzi.</p> <p>1. Izstrādāt Latvijas lauksaimniecības sektorālās analīzes modeli nozares attīstības rādītāju prognozēšanai, integrējot to ar siltumnicefektu gāzu emisiju prognozēšanas dinamisko modeli.</p> <p>2. Sagatavot lauksaimniecības ilgtermiņa attīstības prognozes līdz 2050. gadam</p>	<p>Valsts atbalsts EUR 100 000</p>	<p>Latvijas Lauksaimniecības universitāte</p>	<p>http://www.ltu.lv/projekti/apstiprinatie-projekti/2017/lauksaimniecibas-attistibas-prognozesana-un-politikas</p>
<p>Virszemes ūdeņu un gruntsūdeņu kvalitātes pārraudzība īpaši jutīgajās teritorijās un lauksaimniecības zemēs lauksaimniecības noteču monitoringa programmā.</p>	<p>Noteikt lauksaimniecības nozares un ar to saistīto piesārņojuma avotu radītās augu barības noplūdes un novērtēt lauksaimniecības nozares ietekmi uz virszemes un pazemes ūdeņu kvalitāti, nodalot lauksaimniecības izraisīto piesārņojumu no cita veida ūdeņu antropogēnā piesārņojuma.</p> <p>1. Izsēdēt citu piesārņojuma avotu ietekmi uz monitoringa mērījumiem, iegūt korektu informāciju par lauksaimniecības kā nozares ietekmi virszemes ūdeņu piesārņošanā. Monitoringa izpilde ar mērbūvēm un iekārtām aprīkotās trijās monitoringa stacijās izmēģinājumu lauciņu, lauka, mazā sateces baseina hīmenos, papildus ņemot ūdens paraugus četros posteļos. Monitoringa izpildes biežums – ne retāk kā reizi mēnesī.</p> <p>2. Noteikt lauksaimniecības piesārņojuma ietekmi uz pazemes ūdeņiem, īpaši uz seklo pazemes ūdeņu – gruntsūdeņu – sastāvu 11 urbumos trijās monitoringa stacijās un 10 papildu urbumos īpaši izveidotos trijos pazemes ūdeņu izpētes objektos. Monitoringa izpildes biežums – ne retāk kā reizi ceturksnī.</p> <p>3. Uzkrāt un apkopot ūdens kvalitātes datus piesārņojuma modelēšanai Bērzes upes baseinam un tās 15 daļbaseinos īpaši jutīgo teritoriju platībā. Veikt piesārņojuma modelēšanu ar starptautiskā praksē lietoto SWAT modeli.</p> <p>4. Uzkrāt un apkopot datus par izkliedētā (difūzā) piesārņojuma emisijas koeficientiem (noplūdēm) dažādiem zemes lietošanas veidiem un augu sekām. Noteikt atsevišķu hidroloģisku procesu (pavasara palu, epizodisku plūdu, augsnes ūdens erozijas, ziemas perioda noplūžu) ietekmi uz kopējo gada N un P noplūdes raksturu un lielumu. Pētīt piesārņotāju – augu barības elementu (N un P savienojumu) – transformācijas procesus hidrogrāfiskā sistēmā, lai varētu novērtēt aiztures procesus, kuri nepieciešami piesārņojuma slodzes aprēķiniem.</p> <p>5. Trijās fermās veikt novērojumus par augu barības elementu noplūdēm (N un P savienojumi) no punktveida piesārņojuma avotiem lauksaimniecībā (kūtsmēsli krātuvēs lielajās lopkopības fermās).</p> <p>6. Uzturēt un pilnveidot monitoringa staciju būves un tehnisko aprīkojumu atbilstoši starptautiskajai praksei (Nitrātu direktīvas monitoringa vadlīnijām) un HELCOM rekomendācijām.</p> <p>7. Pēc Zemkopības ministrijas pieprasījuma nodrošināt informācijas sagatavošanu par lauksaimniecības ietekmi uz iekšējo ūdeņu kvalitāti atbilstoši Nitrātu direktīvas izpildes prasībām</p>	<p>Valsts atbalsts EUR 46 600</p>	<p>Latvijas Lauksaimniecības universitāte</p>	<p>http://www.ltu.lv/projekti/apstiprinatie-projekti/2016/virszemes-udenu-un-gruntsudenu-kvalitates-parraudziba-ipasi</p>
<p>Ieteikumu izstrāde vējaugas un citu izplatītāko nezāļu sugu ierobežošanas pasākumiem Latvijas apstākļos.</p>	<p>Iegūt zinātniski pamatotu informāciju par galvenajām likumsakarībām, kas nosaka nezāļu populāciju struktūru Latvijā un uz tās pamata izstrādāt ieteikumus nezāļu ierobežošanas pasākumiem Latvijas apstākļos.</p> <p>Uz pētījumu pamata tiks izstrādāti zinātniski pamatoti ieteikumi vējaugas un citu izplatītāko nezāļu sugu ierobežošanai integrētās saimniecības sistēmā Latvijas agroklīmatiskajos apstākļos. Projekta rezultāti būs pamats daudzgadīgu praktisko demonstrējumu izmēģinājumu iekārtošanai zemnieku saimniecībās, kas uzskatāmi parādīs, kā dažādi ierobežošanas pasākumi ietekmē vējaugas ierobežošanas efektivitāti dažādos agroklīmatiskajos apstākļos. Projekta realizācija veicinās Latvijas zinātnisko institūciju sadarbību aktuālu praktiskās lauksaimniecības problēmu risināšanā un kopumā paaugstinās lauksaimniecības zinātnes potenciālu. Projekta ietvaros tiks sagatavotas vismaz divas zinātniskās publikācijas vadošajos zinātniskajos žurnālos ar citēšanas indeksu virs nozares vidējā.</p>	<p>Valsts atbalsts EUR 99 962</p>	<p>Latvijas Augu aizsardzības pētniecības centrs</p>	<p>http://www.ltu.lv/projekti/apstiprinatie-projekti/2016/ieteikumu-izstrade-vejaugas-un-citu-izplatitako-nezalu-sugu</p>
<p>Integrētai un bioloģiskai audzēšanai piemērotu ābeļu, plūmju un ķiršu šķirņu un potcelmu pārbaude dažādos reģionos un to audzēšanas tehnoloģiju izstrāde.</p>	<p>Pārbaudīt dažādos Latvijas reģionos un izdalīt jaunus, integrētai un bioloģiskai audzēšanai piemērotas ābeļu, plūmju un ķiršu šķirnes un potcelmus; izstrādāt to audzēšanas tehnoloģijas, tā radot potenciālu ekonomiski efektīvai un vidi saudzējošai ražošanai.</p> <p>1. Izvērtēt jauno ābeļu šķirņu ziemcietību, augšanu un ražošanu iekārtotajos izmēģinājumos deviņās zemnieku saimniecībās visos Latvijas reģionos.</p> <p>2. Izvērtēt atveseļota stādmateriāla kvalitātes ietekmi uz ābeļu augšanu un ražību.</p> <p>3. Izdalīt piemērotākās šķirņu un potcelmu kombinācijas, kā arī jaunajām šķirnēm piemērotākus vainagu veidošanas paņēmienus izmēģinājumos.</p> <p>4. Izvērtēt slāpekļa mēslojuma un tā pievadīšanas veidu ietekmi uz ābeļu augšanu un ražošanu, kā arī augļu un rindstarpu zālāja kvalitāti.</p> <p>5. Sadarbībā ar Lietuvas dārzkopības institūtu veikt dažādu Rietumeiropas izcelsmes plūmju potcelmu salīdzināšanu, kā arī šķirņu un potcelmu kombinācijām atbilstošu stādīšanas attālumu izvēles un vainagu veidošanas pētījumus.</p> <p>6. Veikt potcelmu piemērotības pārbaudi saldo ķiršu audzēšanai.</p>	<p>Valsts atbalsts EUR 51 000</p>	<p>Dārzkopības institūts</p>	<p>http://www.ltu.lv/projekti/apstiprinatie-projekti/2016/integretai-un-biologiskai-audzesanai-piemerotu-abelu-plumju-un</p>

Integrētai audzēšanai perspektīvo ogulāju šķirņu pārbaude dažādos Latvijas reģionos un to audzēšanas tehnoloģiju izstrāde un pilnveidošana.	Izdarīt integrētajai audzēšanai dažādos Latvijas reģionos piemērotas avenu, zemeņu un krūmogulāju šķirnes un izvērtēt tām piemērotākās audzēšanas tehnoloģijas, kas nodrošinās augstāku stādījumu ražību. 1. Izvērtēt perspektīvo avenu, krūmogulāju šķirņu piemērotību integrētajai audzēšanai, arī vismaz piecās zemnieku saimniecībās dažādos Latvijas reģionos. 2. Izvērtēt jauno un perspektīvo zemeņu šķirņu piemērotību dažādām audzēšanas tehnoloģijām, arī četrās zemnieku saimniecībās dažādos Latvijas reģionos. 3. Izvērtēt mulčas ietekmi uz upeņu augšanu, attīstību, ražošanu un nezāļu ierobežošanu. 4. Izvērtēt krūmu atjaunošanas paņēmieni un apgrīšanas intensitātes ietekmi uz krūmmelleņu augšanu un ražošanu. 5. Pilnveidot krūmmelleņu mēslošanas tehnoloģijas minerālaugsnes un kūdrā. 6. Izvērtēt dzērveņu mēslošanas tehnoloģiju ietekmi uz lielogu dzērveņu augšanu un ražas veidošanu.	Valsts atbalsts EUR 47 000	Dārkopības institūts	http://www.ltu.lv/projekti/2016/integretai-audzēšanai-perspektivo-ogulaju-skirnu-parbaude
Ābeļu un bumbieru kraupja un ābolu tinēja ierobežošana, izmantojot datorizēto atbalsta sistēmu – relatīvo infekcijas mērījumu programmu (RIMpro), un tās pilnveide augļu koku vēža ierobežošanai integrētajā augļkopībā.	Nodrošināt augļkopjus ar slimību un kaitēkļu attīstības prognozēm, izmantojot datorizēto atbalsta sistēmu RIMpro. 1. Veikt ābeļu un bumbieru kraupja attīstības prognozi, izmantojot datorizēto atbalsta sistēmu RIMpro, nodrošināt brīvi pieejamu informāciju par slimības kritiskajiem infekcijas periodiem Latvijas Augu aizsardzības pētniecības centra tīmekļvietnē, sekot līdzi kraupja izplatībai saimniecībās, kurās uzstādītas meteoroloģiskās stacijas. 2. Ierīkot demonstrējuma izmēģinājumu ābeļu kraupja ierobežošanai augļu dārzā ar augstu slimības izplatības līmeni, lai nodrošinātu augļkopjus ar informāciju par efektīvu augu aizsardzības pasākumu kopumu, izmantojot RIMpro prognozes un fitosanitāros paņēmienus. 3. Sekot līdzi ābolu tinēja attīstībai, izmantojot datorizēto atbalsta sistēmu RIMpro, nodrošināt brīvi pieejamu informāciju par ābolu tinēja attīstību un informēt audzētājus par populācijas ierobežošanas nepieciešamību. 4. Turpināt RIMpro jaunā modeļa <i>Neonectria</i> efektivitātes pārbaudi augļu koku vēža izplatības un precīza fungicīdu smidzināšanas laika noteikšanai. 5. Sagatavot informatīvu materiālu melnrakstu par ābeļu un bumbieru kraupja un ābolu tinēja ierobežošanu integrētajā augļkopībā, turpināt vākt un apkopot informāciju par augļu koku vēzi un tā ierobežošanu informatīvu materiāla izstrādei	Valsts atbalsts EUR 20 000	Latvijas Augu aizsardzības pētniecības centrs	http://www.ltu.lv/projekti/apstiprinatie-projekti/2016/abelu-un-bumbieru-kraupja-un-abelu-tineja-ierobezosana
Aramzemes un ilggadīgo zālāju apsaimniekošanas radīto siltumnīcefekta gāzu (SEG) emisiju un oglekļa dioksīda (CO ₂) piesaistes uzskaites sistēmas pilnveidošana un atbilstošu metodisko risinājumu izstrādāšana.	Novērtēt organisko augšņu izplatību lauksaimniecībā izmantojamās zemēs 1990.–2015. gadā atbilstoši Meža resursu monitorīngā datiem un pētījuma "Ilgspējīgas zemes resursu pārvaldības veicināšana, izveidojot digitālu augšņu datubāzi" rezultātiem, kā arī veikt SEG emisiju pārreķinu organiskajām augsnēm ilggadīgajos zālajos un aramzemēs.	Valsts atbalsts EUR 12 000	Latvijas Valsts mežzinātnes institūts "Silva"	http://www.ltu.lv/projekti/apstiprinatie-projekti/2016/aramzemes-un-ilggadigo-zalaju-apsaimniekosanas-radito-0
Meliorācijas ietekmes novērtēšana klimata pārmaiņu (plūdu riska) mazināšanā.	Noteikt un analizēt meliorācijas ietekmi uz SEG gāzu emisijām lauksaimniecībā izmantotajās platībās. Vēdi draudzīgo meliorācijas sistēmu elementu: 1) identifikācija un piemērotības izvērtējums Latvijas ģeoklimatiskajiem apstākļiem; 2) vides ieguvumu izvērtējums (piemēram, SEG samazinājums, augu barības vielu noteces samazinājums); 3) ietekmes uz meliorācijas sistēmu darbību (pavasara palu periodā un vasaras mazūdens periodā) izvērtējums; 4) lietderīguma izvērtējums (vides un ekonomisko interešu līdzsvarošana)	Valsts atbalsts EUR 25 000	Latvijas Lauksaimniecības universitāte	http://www.ltu.lv/projekti/apstiprinatie-projekti/2016/melioracijas-ietekmes-novertesana-klimata-parmainu-pludu-0
Ģenētiski modificētu augu sēkļu un pavairojamā materiāla iespējamo risku zinātniskā novērtēšana Latvijas teritorijā un risku vadības rekomendāciju izstrāde atbilstoši Latvijas agroekonomiskajiem apstākļiem.	Ģenētiski modificētu augu sēkļu un pavairojamā materiāla iespējamo risku novērtēšana Latvijā un risku vadības rekomendāciju izstrāde. 1. Identificēt potenciālo apdraudējumu un sagatavot tā aprakstu, skaidrojot tēmas aktualitāti un nosakot riska izraisītāju (ģenētiski modificētu augu sēkļu un pavairojamā materiāla) izcelsmes avotus. 2. Raksturot potenciālos ģenētiski modificētu augu sēkļu un pavairojamā materiāla ienākšanas ceļus Latvijas teritorijā. 3. Veikt ekspozīcijas novērtējumu – eksperimentālu situācijas novērtēšanu Latvijas teritorijā, ietverot sēkļu un pavairojamā materiāla paraugu vākšanu un laboratoriskos izmeklējumus. 4. Raksturot risku un sniegt riska novērtējumu, pamatojoties uz zinātnisko informāciju par iespējamo apdraudējumu un iegūtajiem analītiskajiem rezultātiem. 5. Izstrādāt riska vadības rekomendācijas atbilstoši Latvijas agroekonomiskajiem apstākļiem	Valsts atbalsts EUR 48 000	Pārtikas drošības, dzīvnieku veselības un vides zinātniskais institūts "BIOR"	http://www.bior.lv/leftmenu/aktualitates/aktualitates/tiks-istenots-projekts
Labas ražošanas prakses principu ieviešanas ietekme uz policiklisko aromātisko ogļūdeņražu (PAO) līmeņa samazināšanu tradicionāli kūpinātā gaļā un gaļas produktos.	Aktuālās situācijas apzināšana par policiklisko aromātisko ogļūdeņražu (turpmāk – PAO) piesārņojuma līmeni tradicionāli kūpinātā gaļā un gaļas produktos Latvijā, labas ražošanas prakses ieteikumu izstrāde PAO piesārņojuma samazināšanai. 1. Apzināt aktuālo situāciju par PAO marķieru – benzo(a)pirēna un PAO ₄ (benzo(a)antracēna, benzo(a)pirēna, benzo(b)fluorantēna un krizēna) – piesārņojuma daudzumu tradicionāli kūpinātā gaļā un gaļas produktos Latvijā. 2. Izstrādāt labas ražošanas prakses ieteikumus benzo(a)pirēna un PAO ₄ daudzuma samazināšanai tradicionāli kūpinātā gaļā un gaļas produktos. 3. Izvērtēt labas ražošanas prakses principu ieviešanas ietekmi uz iespēju samazināt benzo(a)pirēna un PAO ₄ daudzumu tradicionāli kūpinātā gaļā un gaļas produktos.	Valsts atbalsts EUR 26 660	Latvijas Lauksaimniecības universitāte	http://www.ltu.lv/projekti/apstiprinatie-projekti/2016/labas-razosanas-prakses-principu-ieviešanas-ietekme-uz
Zālāju zemeņu veidošana, zāles lopbarības ražošanas tehnoloģiju pilnveidošana un daudzfunkcionāla izmantošana.	Izzināt stiebrzāļu un tauriņziežu jaunāko šķirņu piemērotību pļavu un ganību zemeņu veidošanai, lai zinātniski pamatotu to audzēšanu un izmantošanu dažādām dzīvnieku sugām Latvijas agroklīmatiskajos apstākļos. 1. Kopt ierīkotos zālāju zemeņus (vismaz 34 dažādus maisījumus), kas paredzēti dažādiem izmantošanai – pļaušanai, ganišanai un kombinētai izmantošanai. 2. Pirms zālāju pļaušanas noteikt to botānisko sastāvu. 3. Pēc katra pļāvuma noteikt zālāju ražu. 4. Laboratoriski analizēt zāles paraugus un uzskaitīt iegūtos datus. 5. Informēt lauksaimniecības dzīvnieku audzētājus un citus interesentus par iegūtajiem rezultātiem, organizējot lauku dienas. 6. Izstrādāt ieteikumus par augstproduktīvu zālāju ierīkošanu un izmantošanu dažādām dzīvnieku sugām.	Valsts atbalsts EUR 55 550	Latvijas Lauksaimniecības universitāte	http://www.ltu.lv/projekti/apstiprinatie-projekti/2016/zalaju-zemenu-veidosanas-zales-lopbaribas-razosanas
Amonjaka emisiju ierobežošanas un samazināšanas	Izstrādāt ieteikumus efektīviem pasākumiem, kas ierobežo un samazina amonjaka emisijas lopkopības un augkopības nozarēs, ņemot vērā jaunās Eiropas Savienības prasības Nacionālajai gaisa piesārņojuma kontroles	Valsts atbalsts EUR 34 800	Agroresursu un ekonomikas institūts	http://www.arei.lv/projekti/2017/lauksaimnieciba-izmantojamais

<p>pasākumu izvēles pamatojums lauksaimniecībā un to efektivitātes novērtējums.</p>	<p>programmai.</p> <ol style="list-style-type: none"> 1. Veikt vispusīgu un detalizētu ES normatīvo aktu prasību starptautisko saistību, rekomendāciju, ieteikumu un zinātnisko pētījumu publikāciju un vadlīniju izpēti, lai: <ol style="list-style-type: none"> 1.1. izpētītu un noteiktu būtiski svarīgākās lopkopības un augkopības nozares, lauku saimniecību lielumu un to teritoriālo izvietojumu, kā arī darbības un ražošanas posmus, kuru ietekme uz amonjaka emisiju ir vislielākā; 1.2. noskaidrotu potenciāli efektīvākos un Latvijas apstākļiem piemērotākos amonjaka emisiju samazinošos pasākumus lopkopības (it īpaši intensīvās lopkopības) un augkopības nozarē; 1.3. izvēlētos piemērotāko un zinātniski pamatotu metodoloģiju un metodes katrā amonjaka emisiju ierobežojošo un samazinošo pasākuma efektivitātes un ietekmes novērtēšanai. 2. Novērtējot amonjaka emisiju ierobežojošo un samazinošo pasākumu efektivitāti un ietekmi, noteikt lauku saimniecībām potenciāli izdevīgākos pasākumus. 3. Detalizēti izpētīt un analizējot Latvijā spēkā esošo normatīvo aktu prasības, rekomendācijas un ieteikumus, noskaidrot, kuri pasākumi, kas spēj ierobežot un samazināt amonjaka emisiju apjomu, jau ir vai tiek ieviesti. 4. Izstrādāt priekšlikumus nepieciešamajiem pētniecības projektiem, kas sekmētu precīzāku amonjaka emisiju uzskaiti lauksaimniecībā (inventarizāciju) un Latvijai piemērotāko amonjaka emisijas ierobežojošo un samazinošo pasākumu izstrādi 			<p>zinātnes-projekts-amonjaka-emisiju-ierobežosanas-un</p>
<p>Ganību airesnes pirmsselekcijas materiāla izvērtēšana.</p>	<p>Nodrošināt ganību airesnei tipisku agrotehnisko pasākumu kompleksu, lai vērtētu tās izturību un saglabāšanas zelmni katrā izmēģinājumu vietā, un lauku dabiskā ceļā sazināties izturīgākajiem indivīdiem.</p> <ol style="list-style-type: none"> 1. Iekārtot plaši iegūta ganību airesnes izejmateriāla selekcijas audzētavu pēc kopīgi izstrādātas un apstiprinātas metodikas ar mērķi atšķirīgās klimatiskajās zonās savstarpēji sazināt atlasītās ganību airesnes paraugus, lai radītu īpaši plastisku ganību airesnes populāciju turpmākajam selekcijas darbam klimata pārmaiņu kontekstā. 2. Nodrošināt agrotehnisko pasākumu kompleksu ganību airesnes dabiskās izlases un savstarpējās sazināšanas veicināšanai. 3. Veikt novērojumus un uzskaiti saskaņā ar plānu 	<p>Valsts atbalsts EUR 3 000</p>	<p>Latvijas Lauksaimniecības universitāte</p>	<p>http://www.llu.lv/projekti/apstiprinatie-projekti/2016/ganibu-airesnes-pirmsselekcijas-materiala-izvertesana</p>
<p>Labas ražošanas prakses principu ieviešanas ietekme uz policiklisko aromātisko ogleņdeņražu (PAO) līmeņa samazināšanu tradicionāli kūpinātā gaļā un gaļas produktos.</p>	<p>Mērķi - noteikt Labas ražošanas prakses principu ieviešanas ietekmi uz policiklisko aromātisko ogleņdeņražu līmeņa samazināšanu tradicionāli kūpinātā gaļā un gaļas produktos.</p> <p>Tika sekmīgi izpildīti pētījuma uzdevumi:</p> <ul style="list-style-type: none"> • apzināt aktuālo situāciju par PAO marķieru - benzo(a)pirēna un PAO4 piesārņojuma daudzumu tradicionāli kūpinātā gaļā un gaļas produktos Latvijā. • izstrādāt labas ražošanas prakses ieteikumus benzo(a)pirēna un PAO4 daudzuma samazināšanai tradicionāli kūpinātā gaļā un gaļas produktos. <p>izvērtēt labas ražošanas prakses principu ieviešanas ietekmi uz iespēju samazināt benzo(a)pirēna un PAO4 daudzumu tradicionāli kūpinātā gaļā un gaļas produktos.</p>	<p>ZM, 26 600 EUR</p>	<p>LLU</p>	<p>Papīra formā, ZM</p>
<p>Augu daudzveidība un nezāles (PRODIVA)</p>	<ol style="list-style-type: none"> 1. Noteikt nezāļu dinamiku ilggadīgos bioloģiskās saimniecības sistēmas stacionāros, eksperimentālos un ražojošos laukos. 2. Izpētīt miežu un auzu šķirņu konkurētspējas ar nezālēm lauka apstākļos dažādos agroekoloģiskajos apstākļos. 3. Ekofizioloģiskie pētījumi 	<p>Valsts atbalsts, 18 500</p>	<p>Agroresursu un ekonomikas institūts</p>	<p>Papīra formā, ZM</p>
<p>Augkopības sistēmas ieviešana dārzeņu audzēšanā, uzlabojot augsnes bioloģisko resursu izmantošanu un aizsardzību ar sedzējaugu izmantošanu (AGRO-ECOLOGICAL SERVICE CROPS (ASC))</p>	<p>Izvērtēt audzēšanas metodes ietekmi uz dārzeņu kvalitāti un ražu Latvijas klimatiskajos apstākļos, nodrošinot ilglaicīgu augsnes segumu ar sedzējaugiem (ziemas rudzi, ziemas rapsis):</p> <ol style="list-style-type: none"> 1) sekmējot oglekļa dioksīda (CO₂) patēriņa piesaisti; 2) samazinot augsnes noplucināšanu; 3) augsnes apstrādes procesā, samazinot energoresursu patēriņu; 4) samazinot patogēno organismu izplatību; 5) samazinot minerālmēslu lietojumu (samazinot siltumnīcefekta gāzu (SEG) emisiju slāpekļa izmantošanā augkopībā) 	<p>Valsts atbalsts, 17 000</p>	<p>Agroresursu un ekonomikas institūts</p>	<p>Papīra formā, ZM</p>
<p>Inovatīvs dizains un pasākumi funkcionālās bioloģiskās daudzveidības paaugstināšanai bioloģiskajos augļu dārzos (ECOORCHARD)</p>	<ol style="list-style-type: none"> 1. Veikt bioloģisko auglīkopju un auglīkopības konsultantu aptauju par to, kuras praktiskās metodes tiek izmantotas vai plānota to izmantošana, kas varētu ietekmēt funkcionālās agrobioloģiskās daudzveidības saglabāšanu. 2. Apkopot informāciju par pētījumiem un augludārzu apsaimniekošanas paņēmieniem Latvijā. 3. Apkopot un analizēt dažādas metodes funkcionālās agrobioloģiskās daudzveidības novērtēšanai augļu dārzos. 4. Piedalīties Eiropas informācijas tīkla izveidē par funkcionālās bioloģiskās daudzveidības pārvaldīšanu bioloģiskajos augļu dārzos. 	<p>Valsts atbalsts, 6 500</p>	<p>Latvijas Augu aizsardzības pētniecības centrs</p>	<p>Papīra formā, ZM</p>
<p>Ģenētiski modificētu augu sēkļu un pavairojamā materiāla iespējamo risku zinātniskā riska novērtēšana Latvijas teritorijā un risku vadības rekomendāciju izstrāde atbilstoši Latvijas agroekonomiskajiem apstākļiem.</p>	<p>Mērķis: Ģenētiski modificētu augu sēkļu un pavairojamā materiāla iespējamo risku novērtēšana Latvijā un risku vadības rekomendāciju izstrāde.</p> <p>Tika izpildīti izvirzītie uzdevumi:</p> <ol style="list-style-type: none"> 1. Veikt potenciālā apdraudējuma identifikāciju un aprakstu, skaidrojot tēmas aktualitāti un nosakot riska izraisītāju (ģenētiski modificētu augu sēkļu un pavairojamā materiāla) izcelsmes avotus. 2. Raksturot potenciālos ģenētiski modificētu augu sēkļu un pavairojamā materiāla ienākšanas ceļus Latvijas teritorijā. 3. Veikt ekspozīcijas novērtējumu – eksperimentāla situācijas novērtēšana Latvijas teritorijā, kas ietver sēkļu un pavairojamā materiāla paraugu vākšanu un laboratoriskos izmeklējumus. 4. Veikt riska raksturojumu un sniegt riska novērtējumu, balstoties uz zinātnisko informāciju par iespējamo apdraudējuma un iegūtajiem analītiskajiem rezultātiem. 5. Izstrādāt riska vadības rekomendācijas atbilstoši Latvijas agroekonomiskajiem apstākļiem. 	<p>Valsts atbalsts, 48006,88</p>	<p>Pārtikas drošības, dzīvnieku veselības un vides zinātniskais institūts „BIOR”</p>	<p>Papīra formā, ZM</p>

Zemkopības ministrijas 2014.-2016.g. darbības stratēģijas izpildes novērtējums

2016.g. beidzās ministriju, t.sk. ZM, darbības stratēģiju (turpmāk – stratēģija) triju gadu plānošanas cikls. ZM stratēģijas mērķis bija noteikt tos kopējos darbības virzienus un mērķus 2014-2016.gadu periodā, kuru ietvaros ZM struktūrvienības un padotības iestādes savstarpēji saskaņīgi plānotu un organizētu savu darbu, ņemot vērā pieejamo finansējuma apjomu un stratēģijas aptverto laika periodu. Balstoties uz stratēģijā noteiktajiem pieciem darbības virzieniem, tika veidoti ZM ikgadējie darbības plāni un atbilstošās aktivitātes to ietvaros. Darba plāni un to izpildes pārskati ir pieejami ZM interneta mājas lapā sadaļā „Darbības stratēģija un darba plāns”. Departamenti veica stratēģijas izpildes pašnovērtējumu, balstoties uz aptaujas anketām. Secināms, ka stratēģijā noteiktie darbības virzieni, funkcijas, prioritātes un uzdevumi bija aktuāli un atbilstoši departamentu darbībai to kompetences ietvaros. Atbilstošajā laika periodā pastāvējuši stratēģijā identificētie vispārējie kavējošie faktori (*nozarēm pieejamo finansu līdzekļu nepietiekamais apjoms no ES fondu un valsts budžeta puses; finanšu līdzekļu trūkums pietiekamā apmērā ZM personāla tālākajai apmācībai un kvalifikācijas celšanai; atalgojuma līmenis valsts pārvaldē*), kurus ZM pati saviem spēkiem nevar novērst. Dati par plānotajiem un faktiskajiem stratēģijas politikas rezultātiem ir šādi:

Politikas rezultāti (2014.g.-2016.g.)						
Nr.	Politikas rezultāta formulējums	Rezultatīvais rādītājs		Rezultatīvā rādītāja skaitliskās vērtības		
				2014	2015	2016
Darbības virziens „Pārtikas un dzīvnieku barības nekaitīgums, pārtikas higiēna un kvalitāte, dzīvnieku veselība, labturība un aizsardzība”						
1.	Nodrošināta nekaitīgas un kvalitatīvas pārtikas aprīte	Piena kvalitātes datubāzē piena pircēji un PVD seko svaigpiena (kas paredzēts pārstrādei) kvalitātei, %	plāns	100	100	100
			fakts	100	100	100
2.	Patērētājs nodrošināts ar informāciju par pārtikas produktiem	Samazināta iespēja maldināt patērētāju par sastāvu noteiktu pārtikas produktu grupās (noteikto pārtikas produktu grupu skaits gadā)	plāns	1	1	1
			fakts	1	5	2
3.	Dzīvnieku un	No dzīvnieku infekcijas slimībām	plāns	6	6	6

	dzīvnieku izcelsmes produktu tirdzniecības apjomu palielināšanās ar citām ES dalībvalstīm un trešajām valstīm	brīvas valsts statusa iegūšana un saglabāšana ES un OIE noteiktā līmenī (slimību skaits)	fakts	9	9	9
4.	Turpināt īstenot Eiropas Savienības programmas „Skolas auglis” un „Skolas piens”	Programmās iesaistītos skolēnu skaits no kopējā valstī esošo 1.-9.klašu skolēnu skaita, %	plāns	„Skolas piens” – 80, „Skolas auglis” – 97	„Skolas piens” – 82, „Skolas auglis” – 97	„Skolas piens” – 85, „Skolas auglis” – 97
			fakts	„Skolas piens” – 78, „Skolas auglis” – 96	„Skolas piens” – 87, „Skolas auglis” – 93	„Skolas piens” – 92, „Skolas auglis” – 94
5.	Administratīvā sloga samazinājums pārtikas aprītē	Piena pircējiem nav jāaprēķina pārstrādei paredzētā svaigpiena kvalitātes rādītāju vidējais ģeometriskais lielums, nav jāziņo PVD par svaigpiena kvalitāti, %	plāns	100	100	100
			fakts	100	100	100
6.	Ražotāju konkurētspējas palielināšana cūkkopības nozarē, izstrādājot jaunas cūku liemeņu klasifikācijas metodes	Atbilstoši klasificēti cūku liemeņi, %	plāns	---	---	100
			fakts	---	---	100
Darbības virziens „Nozaru uzņēmējdarbības attīstības veicināšana”						
1.	Nozaru uzņēmējdarbības attīstība un konkurētspējas uzlabošanās	Bruto pievienotā vērtība uz vienu nodarbināto pārtikas nozarē, % pret iepriekšējo gadu	plāns	7%	6%	6%
			fakts	3,7%	9,4%	(dati nav pieejami)
		Vietējo pārtikas produktu īpatsvara pieaugums (%) vietējā patēriņā, pret iepriekšējo gadu	plāns	2%	2%	2%
			fakts	-0,2%	-3,0%	0,5% (provizorisks rādītājs)
		Produktivitātes pieaugums zivsaimniecībā, % pret 2012.gada rādītāju 25.51 t tūkst.Eur	plāns	2%	4%	7%
			fakts	6%	20 % (provizorisks rādītājs)	(dati nav pieejami)

2.	Traktortehnikas uzraudzības, drošības uzturēšana	Veikta kontrole un uzraudzība traktortehnikai, kas piedalās saimnieciskajā darbībā, % no VTUA datu bāzes	plāns	60	61	61
			fakts	58	61	61
3.	Eksporta veicināšana	Nozaru eksporta pieauguma temps, % pret iepriekšējo gadu	plāns	5%	5%	5%
			fakts	-1%	-0,6%	3,8%
Darbības virziens „Cilvēkresursu attīstības veicināšana laukiem”						
1.	Augstākās izglītības pieejamība iedzīvotājiem LLU	Valsts budžeta finansēto studiju vietu skaits pamatstudijās, maģistratūrā un doktorantūrā	plāns	2740	2740	2740
			fakts	2 447	2 455	2 383
2.	Informācijas nodrošināšana potenciāliem atbalsta saņēmējiem un plašākai sabiedrībai par Kopienas ieguldījumu no ELFLA un EJZF	Īstenoto informatīvo pasākumu skaits (semināri, konferences u.c.)	plāns	500	500	500
			fakts	718	726	532
		Informatīvo pasākumu klausītāju skaits	plāns	15000	15000	15000
			fakts	21265	22064	15159
3.	Pieejamas valsts meža platības meža zinātniskās izpētes un izglītības attīstībai	Meža platība, tūkst. ha	plāns	28,9	28,9	28,9
			fakts	28,7	28,7	28,7
		Ierīkoti pētniecības un demonstrējumu objekti, skaits	plāns	320	320	320
			fakts	817	840	813
4.	Lauksaimniecības kultūrvēsturiskā mantojuma saglabāšana	Saglabāti valsts nozīmes lauksaimniecības muzeji, skaits	plāns	2	2	2
			fakts	2	2	2
Darbības virziens „Dabas resursu ilgtspējības saglabāšana”						
1.	Nodrošināti fitosanitārie nosacījumi lauksaimniecības augu produkcijas ražošanai un ārējai tirdzniecībai	Nepalielinās augu karantīnas organismu skaits	plāns	14	14	14
			fakts	14	14	12
2.	Samazināti augu aizsardzības līdzekļu un mēslojuma lietošanas radītie riski un ietekme uz cilvēku veselību un vidi	Ieviesta integrētā augu aizsardzības sistēma, saimniecību īpatsvars, kuras audzē kultūraugus saskaņā ar vadlīnijām integrētai audzēšanai, %	plāns	20	30	40
			fakts	20	30	40
3.	Nodrošināta augsnes un ūdens aizsardzība	Platība, kas īpaši aizsargāta no	plāns	20	20	20

	no lauksaimnieciskās izcelsmes piesārņojuma ar nitrātiem	lauksaimnieciskās darbības izraisītā piesārņojuma ar nitrātiem, % no izmantotās lauksaimniecībā izmantojamās zemes kopplatības	<i>fakts</i>	20	20	20
4.	Latvijas izcelsmes lauksaimniecības ģenētisko resursu saglabāšana un ilgtspējīga izmantošana	Augu sugu ģenētisko resursu skaits ex-situ kolekcijās	<i>plāns</i>	108	108	108
			<i>fakts</i>	108	108	108
		Lauksaimniecības dzīvnieku ģenētisko resursu šķirņu skaits	<i>plāns</i>	7	7	7
			<i>fakts</i>	7	7	7
5.	Saglabāti, atbilstoši uzlaboti meža resursi un to ieguldījums globālajā oglekļa apritē	Augošu koku krāja, m ³	<i>plāns</i>	650	650	670
			<i>fakts</i>	670	670	670
		Oglekļa uzkrājums, milj. t	<i>plāns</i>	272	275	280
			<i>fakts</i>	tikai koku dzīvā biomasa 260, ja pieskaita atmirušo koksni un zemsedzi, tad 311	tikai koku dzīvā biomasa 260, ja pieskaita atmirušo koksni un zemsedzi, tad 311	tikai koku dzīvā biomasa 260, ja pieskaita atmirušo koksni un zemsedzi, tad 311
6.	Uzturēta, aizsargāta un atbilstoši uzlabota meža ekosistēmu bioloģiskā daudzveidība	Meža atjaunošana, ha	<i>plāns</i>	35	35	35
			<i>fakts</i>	38	42	39
		Atmirusi koksne, m ³ /ha	<i>plāns</i>	20	20	20
			<i>fakts</i>	20	20	20
7.	Mazināta klimatisko apstākļu negatīvā ietekme	Nodrošināti augsnes mitruma apstākļi lauksaimnieciskai ražošanai, milj. ha	<i>plāns</i>	1,56	1,56	1,56
			<i>fakts</i>	1,56	1,56	1,56
		Nodrošināti augsnes mitruma apstākļi meža zemēs, milj. ha	<i>plāns</i>	0,45	0,45	0,45
			<i>fakts</i>	0,45	0,45	0,45
		Digitalizēta informācija par meliorētajām platībām (milj. ha)	<i>plāns</i>	1,44	1,60	1,70
			<i>fakts</i>	1,44	1,69	1,87
8.	Latvijai pieejamo zvejas iespēju apguve	Nozveja % no kopējām pieejamajām zvejas iespējām Baltijas jūrā	<i>plāns</i>	93	93	93
			<i>fakts</i>	91	93	89
		Nozveja % no kopējām pieejamajām zvejas iespējām Starptautiskajos un trešo valstu ūdeņos	<i>plāns</i>	80	80	80
			<i>fakts</i>	78	80	77
9.	Nodrošināta stabila iekšējo ūdeņu dabisko	Papildināti zivju resursi (zivju	<i>plāns</i>	42,13	52,13	58,13

	resursu papildināšana ar pieaugošu tendenci	kāpuru un mazuļu sk./milj.)	<i>fakts</i>	14,6	21,7	14,8
10.	Bioloģiskajā lauksaimniecībā izmantotās platības	% no visām lauksaimniecībā izmantojamām LIZ platībām	<i>plāns</i>	10	10	10
			<i>fakts</i>	11	11	12
Darbības virziens „Nozaru pārvaldība”						
1.	ZM darbinieku lielākā daļa ir paaugstinājuši savu kvalifikāciju un zināšanas	Apmācības apmeklējušie % no kopējā darbinieku skaita	<i>plāns</i>	60	60	60
			<i>fakts</i>	75	53	57
2.	ZM monetārās un nemonētārās stimulēšanas sistēma ir motivējoša	Personāla mainība % no kopējā darbinieku skaita	<i>plāns</i>	11	11	12
			<i>fakts</i>	18	11	12
3.	Sagatavota un īstenota ES Padomes prezidentūra ZM kompetences jomās	Latvijas Prezidentūras vadīto ES Padomes darba grupu skaits	<i>plāns</i>	-	30	-
			<i>fakts</i>	-	127	-
		ES likumdošanas aktu skaits, kas skatīts ES Padomes darba grupās	<i>plāns</i>	-	60	-
			<i>fakts</i>	-	33	-
		Latvijas prezidentūrai ES Padomē apmācīto darbinieku skaits, kas strādā ZM	<i>plāns</i>	83	83	83
			<i>fakts</i>	77	69	69
4.	ZM nozares intereses ir pārstāvētas svarīgākajās starptautiskās ekonomiskās un institucionālās sadarbības jomās	ZM nozares interešu pārstāvniecība starptautiskajās organizācijās, kurās noteiktas finansiālās saistības, skaits	<i>plāns</i>	14	14	14
			<i>fakts</i>	14	14	14
		ZM organizētie starptautiskie pasākumi un vizītes, skaits	<i>plāns</i>	18	20	15
			<i>fakts</i>	19	19	15
5.	ZM valdījumā un padotībā esošo iestāžu lietošanā nodotā valsts nekustamā īpašuma uzskaitē ir pilnīga, izmantošana ir efektīva un racionāla	Neatbilstību skaits uzskaites sistēmā, %	<i>plāns</i>	< 1	< 1	< 1
			<i>fakts</i>	< 1	< 1	< 1