

APSTIPRINU
Zemkopības ministrijas
valsts sekretāre

.....D.Lucaua



LATVIJAS REPUBLIKAS ZEMKOPĪBAS MINISTRIJA

**2017. GADA
PUBLISKAIS PĀRSKATS**

RĪGA, 2018

Priekšvārds

2017. gads – attīstība, atbalsts ražotājiem un plūdu postījumu pārvarēšana

Viens no 2017. gada ieguvumiem bija Zemkopības ministrijas (ZM) ierosinātā pievienotās vērtības nodokļa (PVN) likmes samazināšana svaigiem augļiem, ogām un dārzeņiem no 21% līdz 5%. Saeima šo mūsu ierosmi atbalstīja 22. novembrī, tāpēc samazināto 5% likmi svaigiem augļiem, ogām un dārzeņiem varēja sākt piemērot jau no 2018. gada 1. janvāra. Viens no PVN 5% likmes ieviešanas mērķiem bija palielināt iedzīvotāju pirkspēju, padarot patērētājiem pieejamākus svaigus un reģionam raksturīgus pārtikas produktus. Turklāt PVN samazinātā likme veicina Latvijas dārzeņu, augļu un ogu ražotāju konkurētspēju un samazina nelegālo tirdzniecību ar šiem pārtikas produktiem.

ZM veiksmīgi turpināja Latvijas Lauku attīstības programmas 2014.-2020. gadam (LAP) realizēšanu, 2017. gadā nodrošinot 16 atbalsta pasākumu īstenošanu. Kopumā kopš LAP 2014-2020 īstenošanas sākuma tika realizēti projekti par 1,1 miljardu eiro (73% no kopējā pieejamā finansējuma). Atbalsta saņēmējiem jau izmaksāti 483,1 miljoni eiro (32% no kopējā pieejamā LAP 2014-2020 finansējuma).

Lauku atbalsta dienests 2017. gadā saņēma vislielāko projektu skaitu – 14 525 pieteikumus. Vislielāko interesi par investīcijām 2017. gadā izrādīja mežsaimnieki – tika saņemti 4208 projektu pieteikumi meža kopšanai. Attīstījās arī mazās lauku saimniecības – apstiprināti 2108 projekti. Esmu gandarīts, ka lauksaimnieki aktīvi investēja resursus precīzajās tehnoloģijās (miglošanai un mēslošanai), lai saimniekotu efektīvāk un videi draudzīgāk – šim mērķim investēti 12 miljoni eiro. Tāpat saglabājās ļoti augsta aktivitāte LEADER pasākumā – iesniegts 1561 projekta pieteikums. Lauksaimniekiem 2017. gadā arī izmaksāts lielāks ienākumu atbalsts – tiešmaksājumu finansējums 2017. gadā sasniedza 236 miljonus eiro, palielinoties par 23 miljoniem eiro jeb 11% salīdzinājumā ar 2016. gadu.

Diemžēl 2017. gadā neiztikām bez sarežģītām situācijām – vasaras otrajā pusē un rudens sākumā Latviju piemeklēja ilgstošas un spēcīgas lietusgāzes, radot lielus postījumus daudzos novados un lielus zaudējumus lauksaimniekiem, jo applūšanas dēļ ražas novākšana un lopbarības sagatavošana daudzviet Latvijā 2017. gadā nebija iespējama. ZM operatīvi rīkojoties, 2017. gada rudenī valdība izsludināja ārkārtējo situāciju 29 novados un kompensācijās izmaksāja 14,8 miljonus eiro lauksaimniekiem, kuriem bojā gājuši lauksaimniecības kultūraugu sējumi un stādījumi. Papildus pēc ZM lūguma Eiropas Komisija nolēma lietavās un plūdus cietušajiem Latvijas lauksaimniekiem izmaksāt vēl 3,46 miljonu eiro.

2017. gads mums parādīja, cik smagas sekas lauksaimniecībai var nodarīt plašu teritoriju applūšana. Tāpēc ZM kopā ar VSIA “Zemkopības ministrijas nekustamie

īpašumi” turpināja īstenot nozīmīgus projektus plūdu risku mazināšanā, lauksaimniecības un mežsaimniecības zemju meliorācijā, valstij piederošo hidrotehnisko būvju atjaunošanā un pārbūvē, kā arī valsts nozīmes ūdensnoteku atjaunošanā. Šim mērķim no 2014. līdz 2020. gadam paredzēti 80 miljoni eiro publiskā finansējuma – 43,4 miljoni eiro no Eiropas Reģionālās attīstības fonda un 36,6 miljoni eiro no Eiropas Lauksaimniecības fonda lauku attīstībai.

Tā kā 2018. gadā ES ļoti aktīvas kļuš diskusijas par ES Kopējās lauksaimniecības politikas reformu un ES daudzgadu budžetu nākošajam plānošanas periodam no 2021. līdz 2027. gadam, gan es, gan mani ZM kolēģi 2017. gadā visos līmeņos un diskusijās gan ar Eiropas Komisiju, gan ar citām ES dalībvalstīm turpinājām skaidrot nepieciešamību izlīdzināt tiešos maksājumus lauksaimnieku starpā, lai tie būtu taisnīgi un turpmāk nekropļotu konkurenci.



Jānis Dūklavs, zemkopības ministrs

SATURS

| | | |
|----|--|---------|
| 1. | Zemkopības ministrijas darbības vispārējs raksturojums | 5.lpp |
| 2. | Zemkopības ministrijas finanšu resursi un darbības rezultāti | 44.lpp |
| 3. | Zemkopības ministrijas personāls | 51.lpp |
| 4. | Zemkopības ministrijas komunikācija ar sabiedrību | 54.lpp |
| 5. | Zemkopības ministrijas 2018.g. plānotie pasākumi | 63.lpp |
| 6. | Saīsinājumi | 68.lpp |
| 7. | Pielikums nr.1. „Budžeta programmu un apakšprogrammu finanšu līdzekļu izlietojums” | 70.lpp |
| 8. | Pielikums nr.2. „Darbības rezultātu rādītāji” | 95.lpp |
| 9. | Pielikums nr.3. „Izpildītie un pasūtītie pētījumi” | 104.lpp |

1.ZEMKOPĪBAS MINISTRIJAS DARBĪBAS VISPĀRĪGS RAKSTUROJUMS

1.1. Juridiskais statuss

Zemkopības ministrija (ZM) ir vadošā valsts pārvaldes iestāde lauksaimniecības, mežsaimniecības un zivsaimniecības nozarē. ZM ir izveidota 1993. gada 1. septembrī, un tās funkcijas ir:

- izstrādāt lauksaimniecības, meža nozares un zivsaimniecības politiku;
- organizēt un koordinēt lauksaimniecības, meža nozares un zivsaimniecības politikas īstenošanu;
- veikt citas ārējos normatīvajos aktos noteiktās funkcijas.

Ministrijas darbību reglamentē Valsts pārvaldes iekārtas likums un ZM nolikums. Lai nodrošinātu funkciju izpildi, ZM:

- sagatavo nozaru politikas dokumentus un normatīvo aktu projektus;
- koordinē Zemkopības ministrijas struktūrvienību darbu;
- nodrošina budžeta izstrādi un tā izpildes kontroli;
- atbilstoši savai kompetencei pārstāv valsts intereses citās institūcijās;
- pārzina Zemkopības ministrijas padotībā esošo valsts pārvaldes iestāžu un kapitālsabiedrību, kurās ministrija ir valsts kapitāla daļu turētāja darbu;
- nodrošina starptautisko sadarbību atbilstoši ministrijas kompetencei.

Zemkopības ministrs ir augstākā amatpersona ministrijā. Ministrs vada ministrijas darbu. Ministram konsultatīvu palīdzību sniedz ministra biroja vadītājs. Ministram tieši pakļauts ir arī parlamentārais sekretārs, kas nodrošina saikni starp ministru un Saeimu, un valsts sekretārs.

Valsts sekretārs ir ministrijas administratīvais vadītājs, kas koordinē ZM struktūrvienību darbu. Valsts sekretārei Dacei Lucauai 2017. gadā ir divi valsts sekretāra vietnieki.

Ministrijas ierēdņi un darbinieki darbojas vienotā hierarhiskā sistēmā, kur viena amatpersona ir padota citai amatpersonai. ZM struktūrvienības ir departamenti, to nodaļas un patstāvīgās nodaļas. Departamenti un patstāvīgās nodaļas ir pakļautas valsts sekretāram atbilstoši valsts sekretāra noteikto funkciju sadalījumam. Departamentu vada departamenta direktors. Departamenta direktoram ir vietnieki. Patstāvīgo nodaļu vada nodaļas vadītājs, kam arī var būt vietnieks.

1.2. Ministrijas atbildībā esošās politikas jomas un nozares

Ministrija ir atbildīga par lauksaimniecības, meža nozares un zivsaimniecības nozares politikas izstrādāšanu un īstenošanu. Lai to nodrošinātu, ministrija -

- izstrādā valsts politiku lauksaimniecības nozarē:
 - dzīvnieku veselības, labturības, dzīvnieku tirdzniecības jomā un antimikrobiālās rezistences ierobežošanas jomā;
 - dzīvnieku barības un veterināro zāļu jomā;
 - pārtikas tirgus un pārtikas aprites (higiēna, nekaitīgums un kvalitāte) jomā;
 - biotehnoloģijas un kvalitātes jomā;
 - augkopības jomā;
 - lauksaimniecības resursu jomā (lauksaimniecībā un pārtikā izmantojamo augu un dzīvnieku ģenētisko resursu saglabāšana, sēkļu aprīte, augu aizsardzība un mēslošanas līdzekļu aprīte, lauksaimnieciskās darbības izraisītā piesārņojuma samazināšana);
 - lopkopības un ciltsdarbu jomā;

- tirgus kopējās organizācijas jomā;
- īsteno šādus valsts pārvaldības pasākumus zivsaimniecības nozarē:
 - izstrādā valsts politiku zivsaimniecības nozares attīstības un zivju resursu pārvaldības jomā;
 - pārrauga Latvijas Republikas Baltijas jūras un Rīgas jūras līča piekrastes un iekšējo ūdeņu zivju resursu ilgtspējīgu izmantošanu, atražošanu un izpēti;
 - organizē valstij piederošo zvejas tiesību izmantošanu Baltijas jūrā un Rīgas jūras līcī aiz piekrastes ūdeņiem, kā arī starptautiskajos un citu valstu ūdeņos ārpus Baltijas jūras;
- izstrādā valsts politiku meža nozarē:
 - meža resursu ilgtspējīgas apsaimniekošanas (meža apsaimniekošana, dabas aizsardzība mežā, meža apsardzība un aizsardzība, meža ģenētisko resursu aizsardzība un ilgtspējīga izmantošana, meža reproduktīvā materiāla izmantošana, Nacionālais meža monitorings) jomā;
 - medību un medību resursu ilgtspējīgas apsaimniekošanas jomā;
- izstrādā valsts un ES atbalsta politiku lauksaimniecības, lauku un zivsaimniecības attīstības jomā;
- izstrādā un īsteno lauku attīstības politiku;
- koordinē darbu ar Eiropas Lauksaimniecības garantiju fondu, Eiropas lauksaimniecības fondu lauku attīstībai, Eiropas Zivsaimniecības fondu un Eiropas Jūrlietu un zivsaimniecības fondu;
- piedalās ES kopējās politikas izstrādē par lauksaimniecības, meža un zivsaimniecības nozares produktu tirdzniecību un koordinē tās īstenošanu Latvijā;
- izstrādā valsts politiku un pārrauga tās ieviešanu traktortehnikas un tās piekabju aprītes jomā, kā arī traktortehnikas vadītāju sagatavošanas un atestācijas jomā;
- atbilstoši kompetencei izstrādā arī valsts politiku:
 - klimata pārmaiņu un zemes izmantošanas jomā;
 - atjaunojamo enerģijas resursu (meža un lauksaimniecības biomasas) ilgtspējīgas pieejamības, ieguves un izmantošanas jomā;
 - meža un lauksaimniecības zemes resursu, tajā skaitā meliorācijas, pārvaldības politikas jomā;
- veic citus normatīvajos aktos noteiktos uzdevumus.

1.3. Darbības virzieni un to mērķi, īstentās budžeta programmas (apakšprogrammas)

ZM deleģēto funkciju izpildi un izvirzīto mērķu sasniegšanu nodrošina, īstenojot piecus darbības virzienus, kuru mērķi un atbilstošās budžeta programmas (apakšprogrammas) ir apkopotas šādā tabulā:

Tabula nr.1

| Darbības virziens | Darbības virziena mērķis | Budžeta programma |
|--|---|--|
| Pārtikas drošība un kvalitāte, dzīvnieku veselība | Nodrošināt augstu pārtikas drošības un kvalitātes, kā arī dzīvnieku veselības līmeni. | 20.00.00 “Pārtikas drošība un kvalitāte, dzīvnieku veselība”; 70.00.00 „Citu Eiropas Savienības politiku instrumentu projektu un pasākumu īstenošana”- (70.06.00 „Izdevumi citu Eiropas Savienības politiku instrumentu projektu un pasākumu īstenošanai”). |
| Lauku uzņēmējdarbības attīstības veicināšana | Veicināt ilgtermiņā konkurētspējīgas (ekonomiski efektīvas un uz tirgu orientētas) uzņēmējdarbības attīstību laukos, ievērojot reģionāli līdzsvarotas attīstības principus. | 21.00.00 “Valsts atbalsts lauksaimniecības un lauku attīstībai, sabiedriskā finansējuma administrēšana un valsts uzraudzība lauksaimniecībā”; 64.00.00 „Eiropas Lauksaimniecības garantiju fonda (ELGF) projektu un pasākumu īstenošana”; 65.00.00 „Eiropas Lauksaimniecības fonda lauku attīstībai (ELFLA) projektu un pasākumu īstenošana”; 66.00.00 „Eiropas Zivsaimniecības fonda (EZF) un Eiropas Jūrlietu un zivsaimniecības fonda (EJZF) projektu un pasākumu īstenošana”. |
| Cilvēkresursu attīstības veicināšana laukiem | Veicināt lauku iedzīvotāju spēju, prasmju un zināšanu attīstību, lai radītu plašākas iespējas ienākumu gūšanai un nodarbinātībai laukos. | 22.00.00 “Cilvēkresursu attīstība” |
| Dabas resursu ilgtspējības saglabāšana | Nodrošināt dabas resursu apsaimniekošanas ilgtspējību. | 24.00.00 “Meža resursu ilgtspējības saglabāšana”; 25.00.00 “Zivju resursu ilgtspējības saglabāšana”; 26.00.00 “Zemes resursu ilgtspējības saglabāšana”; 27.00.00 “Augu veselība un augu aprites uzraudzība”. |
| Nozaru pārvaldība | Efektīvi un kvalitatīvi nodrošināt Zemkopības ministrijas darbības stratēģijas plānošanu un īstenošanu. | 62.00.00 “Eiropas Reģionālās attīstības fonda (ERAF) projektu un pasākumu īstenošana”; 69.00.00 Mērķa „Eiropas teritoriālā sadarbība” pārrobežu sadarbības programmu, projektu un pasākumu īstenošana; 70.00.00 Citu Eiropas Savienības politiku instrumentu projektu un pasākumu īstenošana - (70.07.00 Latvijas pārstāvju ceļa izdevumu kompensācija, dototies uz Eiropas Savienības Padomes darba grupu sanāksmēm un Padomes sanāksmēm); 97.00.00 “Nozaru vadība un politikas plānošana”. 99.00.00 “Līdzekļu neparedzētiem gadījumiem izlietojums”. |

1.4. Pārskata gada galvenie uzdevumi un pasākumi

Informācija par ZM 2017.g. galvenajiem uzdevumiem un pasākumiem sniegta ministrijas darbības stratēģijas piecu darbības virzienos ietvaros:

I.Darbības virziens „Pārtikas un dzīvnieku barības nekaitīgums, pārtikas higiēna un kvalitāte, dzīvnieku veselība, labturība un aizsardzība”.

Turpināta vienota dzīvnieku veselības, veterināro zāļu aprites un to atliekvielu uzraudzības, dzīvnieku izcelsmes blakusproduktu un atvasinātu produktu aprites politika, kura vērsta uz augsta dzīvnieku veselības līmeņa, nekaitīgas pārtikas aprites un sabiedrības veselības aizsardzības nodrošināšanu.

Lai nodrošinātu mājas cūku, cūku izcelsmes pārtikas produktu, dzīvnieku produktu (spermas, olšūnu un embriju) un blakusproduktu drošu pārvietošanu ierobežojumu zonu ietvaros un no ierobežojumu zonām, kā arī ņemot vērā Āfrikas cūku mēra izplatību Latvijas teritorijā mežacūku populācijā tika sagatavoti grozījumi MK noteikumos Nr.83 „Par Āfrikas cūku mēra uzliesmojuma likvidēšanas un draudu novēršanas kārtību”.

2017. gada 12. septembrī stājās spēkā Ministru kabineta noteikumi Nr.548 “Grozījumi Ministru kabineta 2012. gada 17. aprīļa noteikumos Nr. 274 "Kārtība, kādā atzīst uzņēmumus un iekārtas un reģistrē personas, kas iesaistītas tādu dzīvnieku izcelsmes blakusproduktu un atvasinātu produktu apritē, kas nav paredzēti cilvēku patēriņam””, kuros noteikts, ka mazjaudas sadedzināšanas iekārtā (krematorijā) ir atļauts likvidēt (kremēt) mirušus individuāli identificētus zirgu dzimtas dzīvniekus no novietnēm, kurām nav noteikti aizliegumi saistībā ar infekcijas slimībām.

Lai noteiktu kārtību, kādā Latvijas valsts teritorija, zona vai iecirknis var iegūt no akvakultūras dzīvnieku infekcijas slimībām brīvas teritorijas statusu, kā arī noteiktu prasības par veterinārajām prasībām akvakultūras dzīvniekiem, no tiem iegūtiem produktiem un to apritei, kā arī atsevišķu akvakultūras dzīvnieku infekcijas slimību profilaksei un apkarošanai tika izstrādāti Ministru kabineta 14.03.2017. noteikumi Nr. 146 “Noteikumi par veterinārajām prasībām akvakultūras dzīvniekiem, no tiem iegūtiem produktiem un to apritei, kā arī atsevišķu akvakultūras dzīvnieku infekcijas slimību profilaksei un apkarošanai”.

Noteikta rīcība MK18.07.2017. noteikumos Nr. 416 “Hroniskās novājēšanas slimības uzraudzības un kontroles kārtība”, kā jāīstojas hroniskās novājēšanas slimības profilakses un apkarošanas pasākumu laikā, kā arī kādā kārtībā valsts iesaistās ar finansiālu palīdzību, sedzot hroniskās novājēšanas slimības apkarošanas pasākumu izmaksas (par līķa daļēju sekciju, parauga ņemšanu, iesaiņošanu un nosūtīšanu, laboratorisko diagnostiku), ja ir aizdomas par briežu dzimtas dzīvnieka inficēšanos ar hroniskās novājēšanas slimību. Tāpat noteiktas briežu dzimtas dzīvnieku pārvietošanas prasības starp Norvēģiju un dalībvalstīm.

Izstrādāti MK16.08.2017. noteikumi Nr. 482 “Grozījumi Ministru kabineta 2005. gada 15. marta noteikumos Nr. 177 „Kārtība, kādā piešķir un dzīvnieku īpašnieks saņem kompensāciju par zaudējumiem, kas radušies valsts uzraudzībā esošās dzīvnieku infekcijas slimības vai epizootijas uzliesmojuma laikā””, nosakot briežu dzimtas dzīvnieku īpašniekam vai turētājam iespēju saņemt valsts kompensāciju par piespiedu kārtā nokautu un iznīcinātu briežu dzimtas dzīvnieku hroniskās novājēšanas slimības uzliesmojuma gadījumā.

Lai nodrošinātu, ka mājas (istabas) dzīvnieka īpašnieks var pats, izmantojot Lauksaimniecības datu centra vai valsts pārvaldes pakalpojumu portālā www.latvija.lv pieejamo e-pakalpojumu, reģistrēt mājas (istabas) dzīvniekus datubāzē ir izstrādāti un pieņemti 24.01.2017. MK noteikumi Nr.47 “Grozījumi Ministru kabineta 2011.gada 21.jūnija noteikumos Nr.491 „Mājas (istabas) dzīvnieku reģistrācijas kārtība”.

Izstrādāti un pieņemti MK 28.11.2017. noteikumi Nr.701 "Grozījumi Ministru kabineta 2013.gada 8.janvāra noteikumos Nr.21 "Kaušanai paredzēto lauksaimniecības dzīvnieku aizsardzības prasības", kuros precizētas prasības par gaļas ieguves metodēm.

Lai pilnveidotu tiesisko regulējumu dzīvnieku tirdzniecības jomā, izstrādāti un pieņemti MK 03.10.2017. noteikumi Nr.605 “Grozījumi Ministru kabineta 2004. gada 30. marta noteikumos Nr. 206 "Noteikumi par veterinārajām prasībām aitū un kazu aprītei”” un MK 03.01.2017. noteikumi Nr. 17 “Veterinārās prasības to dzīvnieku aprītei, kas nav minēti citos normatīvajos aktos par veterināro kontroli”.

Lai nodrošinātu vienotu formu statistikas datu apkopošanai un pārskatu iesniegšanai par dzīvnieku izmantošanu izmēģinājumos un nepieciešamās informācijas iegūšanu no izmēģinājumu dzīvnieku lietotājiem, izstrādāti un pieņemti MK 26.06.2017 noteikumi Nr.386 "Grozījumi MK 2013. gada 22. janvāra noteikumos Nr. 52 “Noteikumi par zinātniskiem mērķiem izmantojamo dzīvnieku aizsardzību””.

Lai noregulētu izmēģinājuma projekta atbildīgo personu darbības, ir izstrādāti un pieņemti MK 12.12.2017 noteikumi Nr. 750 “Noteikumi par valsts nodevu par atļaujas izsniegšanu atbildīgajai personai par izmēģinājuma, izmēģinājumā iesaistīto personu un izmēģinājumu dzīvnieku pārraudzību”.

Izstrādāts likumprojekts “Grozījumi Dzīvnieku barības aprītes likumā”, kas nosaka administratīvo atbildību dzīvnieku barības aprītes jomā un kompetenci sodu piemērošanā, paredzot augstākus naudas sodus par pārkāpumiem dzīvnieku barības aprītes jomā, tādejādi veicinot personu atbildību par dzīvnieku barības aprītes jomas normatīvajos aktos noteikto prasību ievērošanu.

Nodrošināts nepieciešamais atbalsts septiņās PVD izmēģinājumu dzīvnieku komisijas sēdēs, lai izvērtētu iesniegtos izmēģinājumu projektus atļaujas saņemšanai.

Nodrošināta Latvijas interešu pārstāvība -

- EK darba grupās par oficiālās kontroles regulas ieviešanu. Saskaņā ar Eiropas Parlamenta un Padomes 2017. gada 15. marta regulā (ES) 2017/625 par oficiālo kontroli iekļautajiem 58 dažādiem pilnvarojumiem, Eiropas Komisijai jānodrošina jaunu tiesību aktu sagatavošana un nodošana apspriešanai ES dalībvalstīm līdz 2019.gadam. Uzsākts darbs pie deleģēto un īstenošanas aktu izskatīšanas dzīvnieku un preču robežkontroles un pārtikas higiēnas jomā.
- EK darba grupā par Eiropas Parlamenta un Padomes 2016. gada 9. marta regulas (ES) 2016/429 par dzīvnieku veselības tiesību aktu ieviešanu attiecībā uz dzīvnieku, dzīvnieku reproduktīvo produktu aprīti (tai skaitā tirdzniecību starp ES DV un importu no trešajām valstīm).
- Eiropas Parlamenta un Padomes priekšlikuma “Par ārstniecisko barību” izskatīšanā, par ārstnieciskās barības ražošanu un izmantošanu, nodrošinot augstu dzīvnieku veselības, vides aizsardzības līmeni un mazinātu antimikrobiālās rezistences izplatību un bīstamo atkritumu atbildīgu apsaimniekošanu. EK Dzīvnieku barības komitejā, pārstāvētas Latvijas intereses vadlīniju izstrādē attiecībā uz cilvēkiem nederīgas pārtikas izmantošanu dzīvnieku barībā un par neinvazīvo sugu insektu ražošanu un to olbaltumvielu izmantošanas iespējām dzīvnieku barībā.

Saeimas Tautsaimniecības, agrārās, vides un reģionālās politikas komisijā sniegta prezentācija un atbildes uz jautājumiem par spēkā esošo dzīvnieku barības likumdošanu.

Sniedzot valsts atbalstu dzīvnieku īpašniekam par radušajiem materiālajiem zaudējumiem savā ganāmpulkā, apkarojot valsts uzraudzībā noteiktās infekcijas slimības, tika sagatavoti virkne MK rīkojumi (20.07.2017. Nr.378 “Par papildu pasākumiem Āfrikas cūku mēra ierobežošanai”; 25.07.2017 Nr.384 “Par finanšu

līdzekļu piešķiršanu no valsts budžeta programmas „Līdzekļi neparedzētiem gadījumiem”; 05.09.2017. Nr.485 “*Par finanšu līdzekļu piešķiršanu no valsts budžeta programmas „Līdzekļi neparedzētiem gadījumiem”;* 31.10.2017. Nr.624 “*Par finanšu līdzekļu piešķiršanu no valsts budžeta programmas „Līdzekļi neparedzētiem gadījumiem”;*05.12.2017. Nr.730 “*Par finanšu līdzekļu piešķiršanu no valsts budžeta programmas „Līdzekļi neparedzētiem gadījumiem”*).

Uzsākts normatīvā akta izstrādes process attiecībā uz biodrošības pasākumu kopumu mežacūku medībās un darbībām ar tādām dzīvnieku sugām un populācijām kā mežacūkas (*Sus scrofa*), lai ierobežotu tādas infekcijas slimības kā Āfrikas cūku mēris (turpmāk – ĀCM) izplatīšanos un novērstu slimības ierosinātāja nokļūšanu no mežacūkām uz mājas cūkām.

Veikts aktīvs darbs pie nepieciešamo grozījumu sagatavošanas Veterinārmedicīnas likumā, Farmācijas likumā, likumā “Par narkotisko un psihotropo vielu un zāļu likumīgās aprites kārtību” un Ķīmisko vielu likumā administratīvo sodu dekodifikācijai.

Lai īstenotu nekaitīgas un kvalitatīvas pārtikas aprites politiku, izstrādāti un apstiprināti virkne MK noteikumu (26.09.2017. *MK noteikumi Nr. 586 “Grozījumi MK 19.10.2011. noteikumos Nr.808 “Noteikumi par materiāliem un izstrādājumiem, kas paredzēti saskarei ar pārtiku”;*14.11.2017. *MK noteikumi Nr. 671 “Dzeramā ūdens obligātās nekaitīguma un kvalitātes prasības, monitoringa un kontroles kārtība”.* *MK noteikumos ieviesta Latvijas apstākļiem adoptēta jauna pieeja dzeramā ūdens kvalitātes un nekaitīguma nodrošināšanai, izmantojot riska novērtēšanas veidni, kas izstrādāts sadarbībā ar Rīgas Tehnisko universitāti un Pārtikas drošības, dzīvnieku veselības un vides zinātniskais institūts “BIOR”;* 06.06.2017. *MK noteikumi Nr.311 “Grozījums Ministru kabineta 2015. gada 3. marta noteikumos Nr. 116 „Noteikumi par zvejas un akvakultūras produktu papildu marķējumā lietojamiem sugu tirdzniecības nosaukumiem”*).

Turpinājās darbs ar vairāku MK noteikumu izstrādi (*MK noteikumu projektu “Izmantošanai pārtikā aizliegto un ierobežoti lietojamo augu, augu daļu un citu vielu saraksts”.* *MK noteikumu izstrādes procesā analizētas Eiropas Zāļu aģentūras monogrāfijas, EFSA zinātniskie atzinumi, kā arī citu ES dalībvalstu tehniskie noteikumi un vadlīnijas, kā arī turpinās darbs ar Grozījumu projektu 17.05.2011. MK noteikumos Nr.369 “Obligātās nekaitīguma prasības pārtikai, kuras ražošanā izmanto ekstrahējošus šķīdinātājus” un ar grozījumu projektu 03.03.2015. MK noteikumos Nr. 116 „Noteikumi par zvejas un akvakultūras produktu papildu marķējumā lietojamiem sugu tirdzniecības nosaukumiem”*).

Uzsākts normatīvā akta izstrādes process attiecībā uz liemeņu klasifikāciju, lai atvieglotu prasības kautuves īpašniekam, nosakot, ka klasifikācija nav obligāta kautuvēm, kurās vidēji gadā nedēļas laikā nokauj mazāk nekā 400 cūkas (līdz šim 200), kā arī nosakot iespēju, kuros gadījumos var neveikt dzīvnieku liemeņu marķēšanu.

Lai veicinātu vietējo augļu un dārzeņu pārstrādi un tās attīstību, ar ZM atbalstu izstrādātas vadlīnijas „Augļu un dārzeņu konservu ražošana. Konservēšanas alternatīvās metodes”.

Izvērtētas EK pamatnostādnes pārtikas ziedošanai un veikta LR normatīvo aktu analīze, lai nepieciešamības gadījumā sagatavotu normatīvo aktu grozījumus vai izstrādātu vadlīnijas, kuru mērķis ir samazināt pārtikas pārpalikumus un to nonākšanu

atkritumos.

Atbalstītas Kopējā izpētes centra (Joint Research Center) aktivitātēs attiecībā uz duālās pārtikas paraugu noņemšanas un testēšanas metodoloģijas izstrādi un EK plānoto aktivitāšu realizācijā, uzsākot darbu pie paraugu noņemšanas un testēšanas metodoloģijas izstrādes Eiropas Savienībā un piedaloties paraugu analīžu veikšanā.

Lai nodrošinātu izglītojamās, sociālās aprūpes un rehabilitācijas un ārstniecības iestāžu pacientus ar veselīgu un kvalitatīvu pārtiku, turpinās sadarbība ar VM pie MK 13.03.2012. noteikumu Nr.172 "Noteikumi par uztura normām izglītības iestāžu izglītojamiem, sociālās aprūpes un sociālās rehabilitācijas institūciju klientiem un ārstniecības iestāžu pacientiem" grozījumu izstrādes.

Notiek aktīvs darbs EK darba grupās ar oficiālās kontroles regulu projektiem - deleģētajiem un ieviešanas aktiem, kas aizstās regulu 854 /2004.

Turpināta rīcības plānā par antimikrobiālās rezistences ierobežošanu paredzēto pasākumu ieviešanu.

Rīcības plāns ir izstrādāts, lai veicinātu mērķtiecīgu un efektīvu antimikrobiālās rezistences attīstības un izplatības ierobežošanu un apkarošanu dzīvnieku veselības jomā un nodrošinātu koordinētas iesaistīto iestāžu un organizāciju darbības.

Plāns sastāv no 4 daļām:

1. Mikroorganismu rezistences (AMR) uzraudzība, tostarp, antimikrobiālo līdzekļu patēriņa datu apkopošana un laboratoriju kapacitātes stiprināšana
2. Dzīvnieku infekcijas slimību apkarošanas, profilakses un biodrošības pasākumu efektivitāte un pilnveidošana
3. Antimikrobiālo līdzekļu atbildīga un piesardzīga lietošana
4. Izglītība, informētība un zinātne AMR ierobežošanā

Rīcības plāns apstiprināts ar Zemkopības ministrijas 2017. gada 11. maija rīkojumu Nr.72." Par Nacionālā rīcības plāna par antimikrobiālās rezistences ierobežošanu un antimikrobiālo līdzekļu atbildīgu un piesardzīgu lietošanu dzīvnieku veselības jomā apstiprināšanu". Arī 2018.gadā turpināsies rīcības plāna ieviešana, lai veicinātu mērķtiecīgu un efektīvu antimikrobiālās rezistences attīstības un izplatības ierobežošanu un apkarošanu dzīvnieku veselības jomā un nodrošinātu koordinētas iesaistīto iestāžu un organizāciju darbības, kā arī paplašināsies sadarbība ar veselības nozari, lai sagatavotu vienotu starpnozaru rīcības plānu antimikrobiālās rezistences ierobežošanai saskaņā ar "Vienas veselības" principu.

2012.gadā tika uzsākta dzīvnieku veselības datu bāzes veidošana un, sekojot līdzi EK iniciatīvām Antimikrobiālās rezistences ierobežošanā, datu bāze tiek pilnveidota, lai ar tās palīdzību būtu iespējams ne tikai uzraudzīt produkcijas ražošanas un dzīvnieku veselības stāvokļa izsekojamību, bet arī tīktu reģistrēta un uzskaitīta informācija par profilaksi un ārstēšanu, norādot dzīvniekam lietotās veterinārās zāles.

Tika turpināta novietņu kategorizācija attiecībā uz infekcijas slimībām Lauksaimniecības datu centra dzīvnieku veselības datu bāzē, kas nosaka obligāto izmeklējumu plānošanu un izmeklējumu rezultātu reģistrēšanu un nodrošinās dzīvnieku infekcijas slimību uzskaiti ganāmpulkā, kā arī ierobežos dzīvnieku kustību infekcijas slimību gadījumā. Darbs pie dzīvnieku veselības datu bāzes attīstīšanas, pilnveidošanas un ieviešanas turpināsies arī 2018.gadā.

Uzsākta un turpināta sadarbība ar praktizējošiem veterinārārstiem un dzīvnieku īpašniekiem, lai samazinātu administratīvo slogu informācijas ievadīšanai dzīvnieku

veselības datu bāzē.

Ievērojot augu aizsardzības līdzekļu lietojumu Latvijā, pesticīdu darbīgo vielu metabolismu un risku patērētājiem, sadarbībā ar VAAD un PVD izstrādāta un apstiprināta Nacionālā pesticīdu atlieku kontroles programma 2018., 2019. un 2020. gadam.

Nodrošināta augsti profesionāla pārtikas, veterinārā un fitosanitārā robežkontrole, pastiprināti kontrolējot dzīvnieku un dzīvnieku izcelsmes produktu ievēšanu, lai nodrošinātu, ka LR un ES netiktu ievesti bīstamu dzīvnieku infekcijas slimību ierosinātāji. Veicot importa, eksporta un tranzīta kravu kontroli uz ES ārējās robežas, PVD 2017. gadā ir veicis 82862 preču pārbaudes robežkontroles punktus. No veiktajām kontrolēm pārtikas nekaitīguma kontrole veikta 25 341, fitosanitārā kontrole – 39 361, veterinārā kontrole (preces un dzīvnieki) – 9055, dzīvnieku barības un barības piedevu kontrole – 6692, svaigu augļu un dārzeņu kvalitātes kontrole – 1612, nepārtikas preču drošuma kontrole – 801 preču kravai. No visām pārbaudītajām preču kravām 1640 jeb 2,1 % tika atzītas par neatbilstošām.

Izstrādāti 17.01.2017. MK noteikumi Nr. 33 “Grozījumi Ministru kabineta 2010. gada 27. jūlija noteikumos Nr. 704 "Noteikumi par robežšķērsošanas vietām un tajās veicamajām pārbaudēm””.

Nodrošināta Latvijas Ostu, tranzīta un loģistikas padomē izskatāmo, ministrijas kompetencē esošo jautājumu koordinācija, t.sk. izvērtēti saņemtie dokumenti, nepieciešamības gadījumā gatavotas informācijas un vēstules Latvijas Ostu, tranzīta un loģistikas padomē sekretariātam.

MK noteikumu projekts „Grozījumi Ministru kabineta 2004. gada 18. marta noteikumos Nr.142 „Noteikumi par veterinārajām prasībām un kontroles un uzraudzības kārtību dzīvnieku izcelsmes produktu tirdzniecībai ar Eiropas Savienības dalībvalstīm”” nosūtīts uz EK TRIS datu bāzi saskaņošanai ar dalībvalstīm. Apturēšanas periods līdz 28.02.2018.

Nodrošināta EK lēmumu izpilde, lai mazinātu pārtikas krāpniecības gadījumus, veicinot godīgu konkurenci starp uzņēmējiem.

Veikta olīveļļas (nosakot nepiesātinātās taukskābes 3 paraugos), bezglutēta pārtikas produktu (nosakot glutēna klātbūtni 21 paraugā) un zivju konservu un preservu paraugu pārbaudes (nosakot zivju sugas DNS 20 paraugos) , kā arī īstenota divējādas kvalitātes pārtikas produktu pārbaude (81 paraugs). Izmeklējumi veikti pamatojoties uz virkni ES normatīvajiem dokumentiem (*Komisijas 2012. gada 13. janvāra Īstenošanas regulu (ES) Nr. 29/2012 par olīveļļas tirdzniecības standartiem; Komisijas 1991. gada 11. jūlija Regulu (EEK) Nr. 2568/91 par olīveļļas un olīvu izspaidu eļļas īpašībām un attiecīgajām analīzes metodēm; Padomes 1989.gada 21.jūnija Regulu (EEK) Nr.2136/89, ar ko nosaka kopēju tirdzniecības standartus konservētām sardīnēm un tirdzniecības aprakstus konservētām sardīnēm un sardīņveidu produktiem; Padomes 1992.gada 9.jūnija Regulu (EEK) Nr.1536/92, ar ko nosaka kopējus tirdzniecības standartus tunču un pelamīdu konserviem; Eiropas Parlamenta un Padomes 2011.gada 25.oktobra Regulu Nr.1169/2011 par pārtikas produktu informācijas sniegšanu patērētājiem.Komisijas 2014. gada 30. jūlijs īstenošanas Regulu (ES) Nr. 828/2014 par prasībām attiecībā uz informācijas sniegšanu patērētājiem par lipekļa neesamību vai samazinātu klātbūtni pārtikas produktos.*)

Pārtikas aprites jomā ir veikta virkne administratīvā sloga mazināšanas pasākumu: ar

2017.gada 1.martu stājās spēkā MK2016. gada 6. septembra noteikumi Nr.597 "Veterinārās, higiēnas un nekaitīguma prasības svaigpiena apritei", kuros ir pilnveidota svaigpiena kvalitātes datu bāze, ietverot arī rezultātus par citu dzīvnieku sugu un citas Eiropas Savienības dalībvalsts svaigpiena ražotāja kvalitātes rādītājus, precizēti informācijas apmaiņas procesi tādējādi samazinot administratīvo slogu piena ražotājiem, piena pircējiem, piena pārstrādes uzņēmumiem un pārstrādātājiem.

2017.gada 17.oktobrī stājās spēkā MK noteikumi Nr.624 "Prasības medījamo dzīvnieku un to gaļas apritei un piegādei nelielā apjomā galapatērētājam", kuros sloga samazināšanas nolūkos ir iekļauta iespēja apmācītai personai veikt medijamā dzīvnieka post-mortem (pēcņāves) apskati, ja persona ir apguvusi ar PVD saskaņotas nomedīto dzīvnieku post-mortem apskates prasmes.

2017.gada 3.maijā stājās spēkā MK noteikumi Nr.235 "Prasības olu apritei nelielā apjomā", kuros neliela apjoma olu realizācijai turēto dējējputnu skaits, kas nav mājas vistas (gallus gallus suga) palielināts līdz 1000 dējējputniem.

2017. gada 29. septembrī stājās spēkā grozījumi MK 19.10.2011 noteikumos Nr. 808 "Noteikumi par materiāliem un izstrādājumiem, kas paredzēti saskarei ar pārtiku", kuri atviegloja darbību mazumtirdzniecības uzņēmumiem, kas materiālus un izstrādājumus, kuri paredzēti saskarei ar pārtiku, izplatīšanas nolūkā iepērk no reģistrētiem ražošanas vai vairumtirdzniecības uzņēmumiem. Tāpat precizēti reģenerētas celulozes plēves materiālu un izstrādājumu izplatīšanas nosacījumi un prasības keramikas izstrādājumiem, kas paredzēti saskarei ar pārtiku, atvieglojot uzņēmumu darbību.

Ņemot vērā, ka ar 2018. gada 1. janvāri stājās spēkā Eiropas Parlamenta un Padomes Regula (ES) Nr 2015/2283 par jauniem pārtikas produktiem, nodrošināts regulārs darbs pie īstenošanas un deleģēto aktu izstrādes, kā arī 2017.gada 12.decembrī stājās spēkā MK noteikumi Nr.744 "Jaunās pārtikas atbilstības klasifikācijas un kvalitātes prasību novērtēšanas kārtība", ar kuriem tiek noteikta kārtība, kādā novērtējama jaunās pārtikas atbilstība klasifikācijas un kvalitātes prasībām. Veicināta ražotāju iesaistīšanās ES un nacionālajā pārtikas kvalitātes shēmās. Izstrādāti un apstiprināti MK2017.gada 26.septembra noteikumi Nr.585 "Grozījumi Ministru kabineta 2014. gada 12. augusta noteikumos Nr.461 "Prasības pārtikas kvalitātes shēmām, to ieviešanas, darbības, uzraudzības un kontroles kārtība """, kuros iekļautas prasības jauniem produktiem un produktu grupām. Turpinās saskaņošanas process ar EK par produkta "Rucavas baltais sviests" nosaukuma reģistrēšanu Aizsargātu ģeogrāfiskās izcelsmes norāžu reģistrā. Piedalīšanās NVO rīkotajos informatīvajos pasākumos par AĢIN, GTĪ produktu popularizēšanu. Organizēti informatīvie pasākumi ražotājiem un ražotāju grupām par dalību pārtikas kvalitātes shēmās. Sagatavotas atbildes uz Saeimas deputātu jautājumiem par nacionālo pārtikas kvalitātes shēmu.

Nodrošināta Latvijas Pārtikas uzņēmumu federācijas īstenoto nacionālās pārtikas kvalitātes shēmas veicināšanas atbalsta pasākumu uzraudzība atbilstoši apstiprinātajam pārtikas kvalitātes shēmas veicināšanas 2017.gada plānam, kas izstrādāts atbilstoši 2013. gada 17. decembra MK noteikumiem Nr.1524 "Noteikumi par valsts atbalstu lauksaimniecībai". Sekmīgi sadarbībā ar LPUF īstenots vārdiskās preču zīmes "Zaļā karofīte" reģistrācijas process Patentu valdē.

2017.gada 14. martā stājās spēkā MK noteikumi Nr. 148 „Grozījumi Ministru kabineta 2009. gada 26. maija noteikumos Nr. 485 „Bioloģiskās lauksaimniecības uzraudzības un kontroles kārtība””, kurā precizēts termiņš, kādā jāiesniedz informācija par atsevišķu kultūraugu sēklas materiālu, kā arī termiņš, līdz kuram jāiesniedz iesniegums, lai saņemtu atļauju izmantot konvencionālu sēklu. Tāpat MK noteikumos ir paredzēta prasība saražot noteiktu produktu apjomu naudas izteiksmē no hektāra.

Nodrošināta un pilnveidota sabiedrības līdzdalība dzīvnieku aizsardzības jomā. Nodrošināta sabiedrības līdzdalība, organizējot Dzīvnieku aizsardzības un labturības konsultatīvās padomes sēdi. Izskatīts jautājums par esošo situāciju kažokzvēru labturības prasību uzraudzībā un kontrolē, kā arī jautājums par suņa bīstamības izvērtēšanu un nepieciešamām izmaiņām normatīvajos aktos. Precizēts tiesiskais regulējums par zinātniskiem mērķiem izmantojamo dzīvnieku aizsardzību un noteikts aizliegums savvaļas sugu dzīvnieku izmantošanai kā atrakciju dzīvnieku. Saeimā 2017. gada 15. jūnijā pieņemts likums “Grozījumi Dzīvnieku aizsardzības likumā”. Lai dzīvnieku patversmēm neradītu nesamērīgu finansiālo slogu un nodrošinātu visu dzīvnieku patversmju suņu apzīmēšanu un reģistrāciju, izdarīti grozījumi normatīvajos aktos, nosakot, ka dzīvnieku patversmēm suņu reģistrācija Lauksaimniecības datu centra mājas (istabas) dzīvnieku reģistra datubāzē ir bez maksas (14.02.2017. MK noteikumi Nr.83 “Grozījums Ministru kabineta 2013. gada 17. septembra noteikumos Nr. 880 "Lauksaimniecības datu centra publisko maksas pakalpojumu cenrādis””. Lai pilnveidotu mājas (istabas) dzīvnieku reģistrācijas kārtību, tika turpinātas diskusijas ar NVO par nepieciešamību uzlabot normatīvo aktu regulējumi par dzīvnieku uzņemšanu un turēšanu dzīvnieku patversmēs.

Veicināta dzīvnieku un pārtikas produktu eksporta iespējas uz trešajām valstīm. PVD 2017. gada laikā izvešanai uz trešajām valstīm saskaņojis 23 veterināros (veselības) sertifikātus: desmit sertifikāti dzīvnieku izcelsmes pārtikas produktu izvešanai; deviņi sertifikāti dzīvnieku izvešanai; četri sertifikāti nepārtikas produktu izvešanai. Sekmēti dzīvu dzīvnieku eksporta tirgi uz Ukrainu, Turciju, Izraēlu, Gruziju, Bosniju un Hercegovinu, dzīvnieku izcelsmes pārtikas produktu eksporta tirgi uz Kataru, Moldovu, Serbijas Republiku, Ukrainu un Bahreinu, Čīli, Japānu, AAE, Bosniju un Hercegovinu, nepārtikas produktu eksporta tirgi uz Bangladešu, Ekvadora un Peru.

Sagatavota informācija EK par Krievijas Federācijas Veterinārās un fitosanitārās uzraudzības dienesta aptaujas anketā iekļautajiem jautājumiem attiecībā uz spēkā esošajām prasībām LV dzīvnieku, to reproduktīvo produktu aprites (tai skaitā tirdzniecības un robežkontroles) jomā.

Pārstāvētas Latvijas intereses sarunās ar trešajām valstīm tirgus piekļuves jautājumos. Izvērtēts Latvijas - Ķīnas protokols par inspekciju, karantīnu un sanitārajām prasībām medum, sagatavoti un sniegti priekšlikumi, lai veicinātu Latvijas medus eksportu. Sagatavoti komentāri par Ķīnas jaunajām prasībām attiecībā uz zema riska produktu eksportu. Attiecībā uz tirgus piekļuvi Krievijas Federācijas tirgum, sagatavota informācija un viedokļi par PTO Sanitārajā un fitosanitārajā komitejā iekļauto jautājumu “Par Krievijas Federācijas piemērotajiem importa ierobežojumiem zivju produktiem no Latvijas un Igaunijas”. Sagatavota informācija par ES-Kanādas visaptverošo ekonomikas un tirdzniecības līguma SPS sadaļu.

Uzturēta un attīstīta esošo valsts uzraudzības un kontroles sistēmu pārtikas nekaitīguma un veterinārmedicīnas jomās, veicinot efektīvus uz riska analīzi balstītus uzraudzības un kontroles pasākumus.

Nodrošināta laboratorisko un diagnostisko izmeklējumus veikšana kompetences jomās (t.sk. pārtikas aprīte, dzīvnieku veselība, dzīvnieku veselība, labturība, veterināro zāļu aprīte, mikroorganismu rezistences monitorings, dzīvnieku barības aprīte un robežkontrolē).

Nodrošināta dzīvnieku infekcijas slimību uzraudzības, profilakses un apkarošanas pasākumu izpilde, lai pasargātu valsts teritoriju no valsts uzraudzībā esošo dzīvnieku infekcijas slimību uzliesmojumiem. Īstenotas trīsdesmit piecas valsts uzraudzības un kontroles programmas (1. *Trakumsērgas uzraudzības un apkarošanas programma*; 2. *Salmonelozes ierosinātāju kontroles programma mājputniem*; 3. *Salmonella spp. kontroles programma (pārtika)*; 4. *Mikroorganismu rezistences uzraudzības programma*; 5. *Putnu gripas uzraudzības programma*; 6. *Transmisīvo sūkļveida encefalopātiju (TSE) uzraudzības un apkarošanas programma*; 7. *Infekciozā katarālā drudža uzraudzības programma*; 8. *Bišu veselības uzraudzības programma*; 9. *Aitu un kazu brucelozes uzraudzības un kontroles programma*; 10. *Govju brucelozes profilakses un apkarošanas uzraudzības programma*; 11. *Klasiskā cūku mēra apkarošanas un uzraudzības programma*; 12. *Āfrikas cūku mēra uzraudzības un apkarošanas programma*; 13. *Pārtikas produktu laboratoriskie izmeklējumi (krāpniecisko darbību noteikšana)*; 14. *Akvakultūras dzīvnieku infekcijas slimību uzraudzības programma*; 15. *Govju enzootiskās leikozes (GEL) uzraudzības un apkarošanas programma*; 16. *Kampilobakteriozes (C.fetus) uzraudzības un apkarošanas programma*; 17. *Dzīvnieku barības kontroles programma*; 18. *Atliekvielu kontroles programma (dzīvnieki un dzīvnieku izcelsmes produkti)*; 19. *Pesticīdu atlieku kontroles programma pārtikas produktos*; 20. *Pārtikas aprītē iesaistīto uzņēmumu laboratoriskās kontroles programma*; 21. *Radiācijas drošības programma*; 22. *Listeria monocytogenes kontroles programma*; 23. *Nacionālā pesticīdu atlieku kontroles programma*; 24. *Dioksīnu un dioksīniem līdzīgo PHB kontroles programma*; 25. *Policiklisko aromātisko ogļūdeņražu kontroles programma*; 26. *Kopējā ūdens saturamājputnu gaļā kontroles programma*; 27. *Materiālu un izstrādājumu, kas paredzēti saskarei ar pārtiku, sastāvdaļu migrācijas kontroles programma*; 28. *Eiropas Savienībā ievesto materiālu un izstrādājumu, kas paredzēti saskarei ar pārtiku produktu kontroles programma*; 29. *Akrilamīda koncentrācijas pārtikas produktos kontroles programma*; 30. *Verotoksigēno E.coli kontroles programma*; 31. *Pārtikas produktu kontroles programma*; 32. *Ārpuskārtas un aizdomu gadījumu izmeklēšana, t.sk., epidemioloģiskā izmeklēšana*; 33. *Eiropas Savienībā ievesto pārtikas produktu kontroles programma*; 34. *Govju tuberkulozes monitoringa programma*; 35. *Amerikas peru puves uzraudzības programma*)

Veikts aktīvs darbs pie ES normatīvo un tiesību aktu izstrādes veterināro zāļu un to atliekvielu jomā, lai nodrošinātu augstu sabiedrības veselības, dzīvnieku veselības un vides aizsardzības līmeni veicinātu veterināro zāļu pieejamību, samazinātu administratīvo slogu, nodrošinātu skaidras un nepārprotamas tiesību normas, un samazinātu antimikrobiālās rezistences apdraudējumu sabiedrības un dzīvnieku veselībai. Apstiprinātas 4 Komisijas regulas, 6 Komisijas lēmumi, kā arī turpināta aktīva līdzdalība Eiropas Parlamenta un Padomes regulas priekšlikuma par veterinārajām zālēm izskatīšanā ES institūcijās, kā arī sniegti priekšlikumi un pausta Latvijas pozīcija par regulas priekšlikuma redakciju. Veikta aptauja starp ES dalībvalstīm par piemēroto PVN likmi veterinārajām zālēm katrā dalībvalstī, lai vērstu uzmanību EK un Padomei uz pastāvošajiem riskiem par neizvērtētu prasību noteikšanu interneta tirdzniecībai jaunajā regulas priekšlikumā par veterinārajām zālēm.

Noticis aktīvs darbs pie ES normatīvo aktu pilnveidošanas un ieviešanas nacionālajā likumdošanā šādās jomās:

- Dzīvnieku infekcijas slimību uzraudzība, kontrole un apkarošana (12 ES normatīvie un tiesību akti);
- Dzīvnieku izcelsmes blakusproduktu un atvasinātu produktu aprītē, kas nav paredzēti cilvēku patēriņam (5 ES normatīvie un tiesību akti, kā arī Latvijas lauksaimnieku interešu pārstāvēšana EK Dzīvnieku izcelsmes blakusproduktu aprites likumdošanas ekspertu darba grupā attiecībā uz EK regulas projektu un vadlīniju (tehniskās specifikācijas) prasībām par dzīvnieku izcelsmes blakusproduktu, kas nav paredzēti cilvēku patēriņam aprites jautājumiem (6 ES normatīvo un tiesību aktu projekti));
- References funkcijas (1 ES normatīvais un tiesību akts)
- ES līdzfinansējums (kompensācijas) (1 ES normatīvais un tiesību akts);
- Dzīvnieku veselība (1 ES normatīvais un tiesību akts);
- Veterināro zāļu un to atliekvielu jomā (8 ES normatīvie un tiesību akti).

Padziļināta nacionālā un starptautiskā normatīvā regulējuma analīze par bīstamo kravu aprīti Latvijas pārvadājumos un starptautiskajos pārvadājumos saistībā ar Eiropas valstu nolīgumu par bīstamo kravu starptautiskajiem pārvadājumiem ar autotransportu piemērošanu un atbildību. Sadarbība ar Eiropas komisiju un citām dalībvalstīm, lai panāktu vienotu izpratni prasību piemērošanā visā Eiropas Savienībā. Darbs tiks turpināts arī 2018.gadā.

Nodrošināts nepieciešamais atbalsts EK ekspertiem veicot faktu konstatēšanas misiju par piesardzīgu antimikrobiālo zāļu lietošanu dzīvniekiem ar mērķi noskaidrot kā Latvija risina AMR izplatības ierobežošanas pasākumus, kā arī identificēt labas prakses piemērus jautājuma risināšanā.

II. Darbības virziens „Nozaru uzņēmējdarbības attīstības veicināšana”.

Uzraudzīta ELFLA un EJZF pārvaldības un kontroles sistēmas darbība 2014.-2020. gadam un pilnveidoti attiecīgie nacionālie un ZM iekšējie normatīvie akti, kā arī nodrošināta ELFLA un EJZF vadošo iestāžu funkciju izpilde. Pilnveidoti ZM iekšējie normatīvie akti ELFLA un EJZF pārvaldības un kontroles sistēmas ieviešanai (*ZM 13.04.2017 kārtība Nr.11 “Par informācijas ievietošanu un aktualizēšanu 2014.–2020.gada plānošanas perioda Eiropas Kopienas fondu vadības sistēmā (SFC 2014)”*; *ZM 22.05.2017. rīkojums Nr.80 “Par Eiropas Jūrlietu un Zivsaimniecības fonda vadošās iestādes reglamentu un vadošās iestādes funkciju īstenošanu”*; *ZM 19.04.2017. rīkojums Nr. 55 “Par Eiropas Jūrlietu un zivsaimniecības fonda pārvaldības un kontroles sistēmas funkciju sadali Zemkopības ministrijā”*; *ZM 13.11.2017. rīkojums Nr.156 “Par Eiropas Lauksaimniecības fonda lauku attīstībai vadošās iestādes reglamentu un vadošās iestādes funkciju īstenošanu”*; *ZM 5.07.2017. kārtība Nr. 16 “Par Eiropas Jūrlietu un zivsaimniecības fonda pārvaldības deklarācijas parakstīšanu un gada kopsavilkuma ziņojuma sagatavošanu”*).

Vadošās iestādes funkciju izpildes ietvaros:

- veikts izvērtējums par EJZF pārvaldības un kontroles sistēmas darbību – 2016/2017. pārskata gads;
- aktualizēts un apstiprināts ELFLA un EJZF krāpšanas un korupcijas

- pārskatītais risku reģistrs, ņemot vērā aktuālo situāciju;
- nodrošināta sadarbība ar ES finanšu aizsardzības koordinācijas padomes (AFCOS) sekretariātu un dalība AFCOS padomes sēdē (01.11.2017);
- nodrošināta pastāvīga sadarbība ar LAP 2014-2020 un ZRP 2014-2020 kompetento iestādi, sertifikācijas iestādi, revīzijas iestādi un LAD, kā arī EK;
- nodrošināta LAP 2014-2020 un ZRP 2014-2020 vadošās iestādes komitejas darbība un lēmumu pieņemšana rakstiskās procedūras veidā;
- nodrošināta LAP 2014-2020 un ZRP 2014-2020 uzraudzības komiteju (UK) darbība, lēmumu pieņemšana rakstiskās procedūras veidā;
- nodrošināta sadarbība ar LAD un novērtētājiem par LAP 2014-2020 uzraudzību un novērtēšanu;
- nodrošināta LAP 2014-2020 un ZRP 2014-2020. gada īstenošanas ziņojumu sagatavošana, apstiprināšana UK un iesniegšana EK atbilstoši ES tiesību aktos noteiktajos termiņos;
- nodrošināta informācijas sagatavošana un nosūtīšana Finanšu ministrijai par Partnerības līguma ieviešanu attiecībā uz ELFLA un EJZF, kā arī informācija par nepieciešamajiem grozījumiem Partnerības līgumā;
- nodrošināta ikgadējo izvērtēšanas sanāksmju ar EK par LAP un ZRP īstenošanas progresu norise, informācijas sagatavošana un dalība sarunās ar EK pārstāvjiem;
- nodrošināta informācijas sagatavošana par Partnerības līguma izpildes progresu, dalība izvērtēšanas sanāksmē ar EK un FM pārstāvjiem;
- nodrošināta LAP 2014-2020 un ZRP 2014-2020 neatbilstību gadījumu ziņošana OLAF.

Pilnveidoti atbalsta nosacījumi LAP ietvaros - investīcijām materiālajos aktīvos lauku saimniecībām konkurētspējas attīstībai, pārtikas uzņēmumiem lauksaimniecības produktu pārstrādei, infrastruktūras attīstībai. Pasākuma "Ieguldījumi materiālajos aktīvos" ietvaros nodrošinātas investīcijas materiālajos aktīvos lauku saimniecībām konkurētspējas attīstībai, pārtikas uzņēmumiem lauksaimniecības produktu pārstrādei un infrastruktūras attīstībai. Izstrādāti un apstiprināti divi MK noteikumi (19.06.2017. apstiprināti MK noteikumi Nr. 575 "Grozījumi Ministru kabineta 2014. gada 30. septembra noteikumos Nr. 600 "Kārtība, kādā piešķir valsts un Eiropas Savienības atbalstu atklātu projektu konkursu veidā pasākumam "Ieguldījumi materiālajos aktīvos""); 26.09.2017. apstiprināti MK noteikumi Nr.590 "Grozījumi Ministru kabineta 2014. gada 30. septembra noteikumos Nr.598 „Noteikumi par valsts un Eiropas Savienības atbalsta piešķiršanu, administrēšanu un uzraudzību lauku un zivsaimniecības attīstībai 2014.–2020. gada plānošanas periodā”)).

Uzraudzīta normatīvo aktu ieviešana un pilnveidoti atbalsta nosacījumi vides, klimata un lauku ainavas uzlabošanai, t.sk. bioloģiskajai lauksaimniecībai, ieguldījumiem mežu dzīvotspējas uzlabošanā. Sniegti skaidrojumi par attiecīgo normu piemērošanu. Izstrādāti un 14.03.2017. apstiprināti MK noteikumi Nr. 149 "Grozījumi Ministru kabineta 2015. gada 7. aprīļa noteikumos Nr. 171 "Noteikumi par valsts un Eiropas Savienības atbalsta piešķiršanu, administrēšanu un uzraudzību vides, klimata un lauku ainavas uzlabošanai 2014.-2020. gada plānošanas periodā". Ir sagatavots jauns grozījumu projekts "Grozījumi Ministru kabineta 2015. gada 7. aprīļa noteikumos Nr. 171 "Noteikumi par valsts un Eiropas Savienības atbalsta piešķiršanu, administrēšanu un uzraudzību vides, klimata un lauku ainavas uzlabošanai 2014.-2020. gada plānošanas periodā", kurš 2017. gada decembrī iesniegts izskatīšanai Ministru

kabinetā. Īstenota virsuzraudzība pār vairāku normatīvo aktu grozījumu sagatavošanu 2017. gada sezonā, attiecībā uz atbalstu ieguldījumiem mežu dzīvotspējas uzlabošanā. Nodrošināta līdzdalība citu normatīvo aktu grozījumu sagatavošanā, attiecībā uz bioloģiskās lauksaimniecības, integrētas augu aizsardzības un tiešo maksājumu jomām.

Uzraudzīta normatīvo aktu ieviešana un pilnveidoti atbalsta nosacījumi pašvaldībām un lauku uzņēmējiem infrastruktūras attīstībai, kas līdzfinansēti no ELFLA . Pasākumā "Pamatpakalpojumi un ciematu atjaunošana lauku apvidos" tika nodrošināta projektu pieņemšanas nepārtrauktā kārtā 15.10.2015.- 01.12.2019. Pasākuma "Atbalsts darbību īstenošanai saskaņā ar SVVA stratēģiju" ietvaros nodrošinātas atbalsta iespējas pašvaldībām un lauku uzņēmējiem infrastruktūras attīstībai. Pasākuma "Ieguldījumi materiālajos aktīvos" nodrošināta atbalsta iespēja lauku uzņēmējiem infrastruktūras attīstībai.

Veikti grozījumi LAP 2014.-2020. gadam, pilnveidojot atbalsta pasākumu īstenošanas nosacījumus. 2017. gada 4. jūlijā EK apstiprinājusi grozījumus LAP 2014.-2020. gadam (4.1.versija), kas EK oficiāli iesniegti 2017. gada 22. maijā (vienkāršotās izmaksas pasākumā "Sadarbība"). Sagatavoti un uzraudzības komitejas 9. jūnija sēdē saņemts pozitīvs atzinums par nākamajiem LAP grozījumiem, kas 2017. gada 8. augustā iesniegti Eiropas Komisijā saskaņošanai (5.0. versija).

Uzraudzīta normatīvo aktu ieviešana un pilnveidoti atbalsta nosacījumi Sabiedrības virzītu vietējo stratēģiju īstenošanai uzņēmējdarbības attīstībai LAP 2014.-2020. gadam ietvaros. Aktualizēti atbalsta saņemšanas nosacījumi un iestrādātas būtiskas izmaiņas projektu vērtēšanas un lēmumu pieņemšanas kārtībā vietējām rīcības grupām, veicot grozījumus MK noteikumos (11.04.2017. *apstiprināti MK noteikumi Nr.204 "Grozījumi Ministru kabineta 2015. gada 22. decembra noteikumos Nr. 769 "Valsts un Eiropas Savienības atbalsta piešķiršanas kārtība vietējo rīcības grupu darbības nodrošināšanai un teritorijas aktivizēšanai 2014.-2020. gada plānošanas periodā"*"); 26.09.2017. *apstiprināti MK noteikumi Nr.589 "Grozījumi Ministru kabineta 2015. gada 13. oktobra noteikumos Nr.590 "Valsts un Eiropas Savienības atbalsta piešķiršanas kārtība lauku attīstībai apakšpasākumā "Darbību īstenošana saskaņā ar sabiedrības virzītas vietējās attīstības stratēģiju"*"); 26.09.2017. *apstiprināti MK noteikumi Nr.591 "Grozījumi Ministru kabineta 2015. gada 10. marta noteikumos Nr.125 „Valsts un Eiropas Savienības atbalsta piešķiršanas kārtība sabiedrības virzītas vietējās attīstības stratēģiju sagatavošanai un īstenošanai"*"); 26.09.2017. *apstiprināti MK noteikumi Nr.590 "Grozījumi Ministru kabineta 2014. gada 30. septembra noteikumos Nr.598 „Noteikumi par valsts un Eiropas Savienības atbalsta piešķiršanu, administrēšanu un uzraudzību lauku un zivsaimniecības attīstībai 2014.–2020. gada plānošanas periodā"*").

Nodrošināts Sabiedrības virzītas vietējās attīstības stratēģiju atlases komitejas darbs – apstiprināti 28 grozījumu projekti vietējo rīcības grupu sabiedrības virzītas vietējās attīstības stratēģijās.

Nodrošināta publiskā atbalsta pieejamība Sabiedrības virzītu vietējo stratēģiju īstenošanai sadarbības veicināšanai LAP 2014.-2020.gadam ietvaros (03.05.2017. *apstiprināti MK noteikumi Nr. 238 "Valsts un Eiropas Savienības atbalsta piešķiršanas kārtība vietējām rīcības grupām starpteritoriālai un starpvalstu sadarbībai"*).

Sadarbībā ar LLKC Valsts lauku tīklu un LAD noorganizēts informatīvais seminārs

vietējām rīcības grupām par atbalsta saņemšanas nosacījumiem un 2017.gadā tika nodrošinātas divas sadarbības projektu pieņemšanas kārtas.

Nodrošināta publiskā atbalsta pieejamība Lauku attīstības programmas 2014.-2020.gadam pasākuma "Sadarbība" ietvaros. Nacionālo normatīvo aktu izstrāde un iekšējo normatīvo aktu izstrāde LAP 2014.-2020. gadam pasākuma 16 "Sadarbība" īstenošanai. Izstrādāti un apstiprināti MK noteikumi (25.04.2017. *apstiprināti MK noteikumi Nr.222 "Valsts un Eiropas Savienības atbalsta piešķiršanas kārtība 16. pasākuma "Sadarbība" 16.1. apakšpasākumam "Atbalsts Eiropas Inovāciju partnerības lauksaimniecības ražīgumam un ilgtspējai lauksaimniecības ražīguma un ilgtspējas darba grupu projektu īstenošanai" un 16.2. apakšpasākumam "Atbalsts jaunu produktu, metožu, procesu un tehnoloģiju izstrādei" atklātu projektu iesniegumu konkursu veidā"*;28.11.2017. *apstiprināti MK noteikumi Nr. 703 "Valsts un Eiropas Savienības atbalsta piešķiršanas kārtība pasākuma "Sadarbība" 16.3. apakšpasākumā "Atbalsts lauku tūrisma attīstības veicināšanai" atklātu projektu iesniegumu konkursu veidā"*). Nodrošināta projektu pieņemšanas 1. kārtā:

- pasākumā "Sadarbība" 16.1. apakšpasākumā "Atbalsts Eiropas Inovāciju partnerības lauksaimniecības ražīgumam un ilgtspējai lauksaimniecības ražīguma un ilgtspējas darba grupu projektu īstenošanai" 1.posmā "Projekta idejas atlase un EIP darba grupas apstiprināšana" no 2017. gada 1. jūlija līdz 31. jūlijam..
- pasākumā "Sadarbība" apakšpasākumā "Atbalsts jaunu produktu, metožu, procesu un tehnoloģiju izstrādei" atklātu projektu iesniegumu konkursu veidā" no 2017. gada 1. jūlija līdz 31. jūlijam.

Uzraudzīta normatīvo aktu ieviešana un pilnveidoti atbalsta nosacījumi zināšanu pārneses un konsultāciju pakalpojumu izmantošanai, mazo un vidējo saimniecību attīstībai, jauna lauksaimniekiem, lauku tūrisma attīstībai, darbības dažādošanai no Eiropas Lauksaimniecības fonda lauku attīstībai. Publiskā iepirkuma procedūru rezultātā (veikti iepirkumi, izvērtēti iesniegtie piedāvājumi, līdzdalība līguma projekta izstrādē) LAP pasākumu ietvaros nodrošināta iespēja lauksaimniekiem, mežsaimniekiem un pārtikas ražotājiem piedalīties mācībās (teorētiskās un praktiskās nodarbībās (t.sk. praktiskās nodarbībās ārvalstīs)). Publiskā iepirkumu procedūras rezultātā nodrošināta demonstrējumu ierīkošana un īstenošana, lai uzskatāmi parādītu kāda tehnoloģiska procesa, kultūrauga, jauna agrotehniska paņēmiena priekšrocības un salīdzinājumu ar līdzšinējo paņēmieni (izsludināta sarunu procedūras 2. kārtā, kur tika aicināti iesniegt piedāvājumus sarunu procedūras 1. kārtā izvērtētie un atlases kritērijiem atbilstošie kandidāti, izvērtēti iesniegtie piedāvājumi pakalpojuma nodrošināšanai, līdzdalība līgumu projektu izstrādē). Uzsākts darbs pie publiskās iepirkumu procedūras, kuras rezultātā tiks nodrošināta iespēja saņemt individuālas konsultācijas par meža zemes īpašnieku un tiesisko valdītāju pienākumiem, kas paredzēti dažādos ES un nacionālajos normatīvajos aktos (darbs pie iepirkuma dokumentācijas izstrādes). 18.04.2017. *apstiprināti MK noteikumi Nr.208 "Grozījumi Ministru kabineta 2016. gada 24. maija noteikumos Nr. 320 "Valsts un Eiropas Savienības atbalsta piešķiršanas kārtība pasākumā "Atbalsts ieguldījumiem ar lauksaimniecību nesaistītu darbību radīšanā un attīstīšanā" atklātu projektu iesniegumu konkursu veidā"*". Nodrošināta projektu pieņemšanas 2. kārtā pasākuma "Lauku saimniecību un uzņēmējdarbības attīstība" apakšpasākumā "Atbalsts ieguldījumiem ar lauksaimniecību nesaistītu darbību radīšanā un attīstīšanā" no 2017. gada 01. augusta līdz 31. augustam. Nodrošināta 2.projektu iesniegumu pieņemšanas kārtā LAP pasākumā M6.3 Atbalsts uzņēmējdarbības uzsākšanai, attīstot mazās lauku

saimniecības no 2017. gada 1. jūnija līdz 2017. gada 30. jūnijam. Pasākuma “Atbalsts darbību īstenošanai saskaņā ar SVVA stratēģiju” ietvaros nodrošinātas atbalsta iespējas lauku uzņēmējiem infrastruktūras tūrisma attīstībai. Pasākuma “Ieguldījumi materiālajos aktīvos” ietvaros nodrošinātas investīcijas mazo un vidējo saimniecību un jaunajiem lauksaimniekiem attīstībai.

Nodrošinot lauksaimniecības produkcijas ražotājiem iekrāsotās dīzeļdegvielas, kurai piemēro samazināto akcīzes nodokļa likmi, iegādes sistēmas darbību, 14.03.2017. pieņemti MK noteikumi Nr. 150 “Grozījumi Ministru kabineta 2015. gada 14. aprīļa noteikumos Nr. 194 “Kārtība, kādā piemēro samazināto akcīzes nodokļa likmi iezīmētai (marķētai) dīzeļdegvielai (gāzeļļai), ko izmanto lauksaimniecības produkcijas ražošanai, lauksaimniecības zemes apstrādei un meža vai purva zemes apstrādei, kurā kultivē dzērvenes vai mellenes, kā arī zemes apstrādei zem zivju dīķiem””.

Izstrādājot MK 24.05.2017. rīkojumu Nr.245 “Par valsts nodokļu politikas pamatnostādņēm 2018.-2021.gadam” un atbilstoši tam, veicot grozījumus nodokļu likumdošanā, nozares uzņēmējiem saglabāti būtiskākie nodokļu atvieglojumi:

- Nav paaugstināts iedzīvotāju ienākuma nodokļa slogs par zemes nomas darījumiem un darījumiem ar sev piederošu augošu mežu vai tajā sagatavoto kokmateriālu pārdošanu;
- Līdz 2023.gadam pagarināts atvieglojums, kas nosaka, ka ar iedzīvotāju ienākuma nodokli apliekamajā ienākumā neiekļauj saņemtās summas, kas izmaksātas kā valsts atbalsts lauksaimniecībai vai Eiropas Savienības atbalsts lauksaimniecībai un lauku attīstībai;
- Līdz 2023.gadam pagarināts iedzīvotāju ienākuma nodokļa atvieglojums, kas dod iespēju zemes pārdevējam, kurš pārdod zemi lauksaimniekam, nemaksāt iedzīvotāju ienākuma nodokli par zemes pārdošanas darījumu.
- Jaunajā uzņēmumu ienākuma nodokļa režīmā ieviests atvieglojums lauksaimniekiem, kas paredz, ka nodokļa maksātājs ir tiesīgs samazināt ar nodokli apliekamo bāzi apjomā, kas atbilst 50 procentiem no summas, kas saņemta kā valsts atbalsts lauksaimniecībai vai Eiropas Savienības atbalsts lauksaimniecībai un lauku attīstībai.
- Paredzēts mērenāks akcīzes nodokļa minimālās likmes kāpums iezīmētai (marķētai) dīzeļdegvielai, ko izmanto lauksaimniecības produkcijas ražošanā.

Uzraudzīta normatīvo aktu ieviešana un pilnveidoti valsts atbalsta noteikumi kredītgarantiju un kredītprocentu saņemšanai ES fondu sekmīgākai apguvei, paplašinot attiecināmo izmaksu pozīciju loku, kā arī zemes kreditēšanas nosacījumus, samazinot administratīvo slogu atbalsta saņēmējiem (*Apstiprināti - 25.04.2017. MK noteikumi Nr.223 “Grozījumi Ministru kabineta 2015. gada 3. februāra noteikumos Nr.59 „Valsts un Eiropas Savienības atbalsta piešķiršanas kārtība investīciju veicināšanai lauksaimniecībā”*; 19.09.2017. MK noteikumi Nr. 573 “Grozījumi Ministru kabineta 2015. gada 3. februāra noteikumos Nr. 59 “Valsts un Eiropas Savienības atbalsta piešķiršanas kārtība investīciju veicināšanai lauksaimniecībā””, lai paplašinātu atbalsta saņēmēju loku, iekļaujot tajā arī mežsaimniecības pakalpojumu kooperatīvās sabiedrības; 12.12.2017. MK noteikumi Nr. 573 “Grozījumi Ministru kabineta 2015. gada 3. februāra noteikumos Nr. 59 “Valsts un Eiropas Savienības atbalsta piešķiršanas kārtība investīciju veicināšanai lauksaimniecībā””, lai nodrošinātu atbalsta izmaksu lauksaimniecības produktu

primārajiem ražotājiem pilnā apmērā).

Ar finanšu institūcijas ALTUM pārstāvjiem 01.12.2017. tika panākta vienošanās par jaunu noteikumu izstrādāšanu esošo MK 2015. gada 14. aprīļa noteikumu Nr.194 "Lauksaimniecības un lauku attīstības kredītu garantēšanas programmas noteikumi" vietā. Jaunie noteikumi uzlabos lauksaimnieku kredītgarantiju pieejamību – vienādos kritērijus, paplašinās programmas aptveri de minimis atbalsta ietvaros, būs vienkāršāk uztverami.

Izvērtējot iespējas PVN likmes diferencēšanai pārtikai:

- Sagatavots un iesniegts izskatīšanai MKK sēdē informatīvais ziņojums "Par pievienotās vērtības nodokļa likmes diferencēšanu pārtikai" ar kuru ir izvērtētas iespējas diferencēt PVN likmi pārtikai un atbilstoši informatīvajam ziņojumam.
- 2017. gada 22. novembrī ir pieņemti grozījumi "Pievienotās vērtības nodokļa likumā" (turpmāk – likums), kas paredz no 2018. gada 1. janvārim līdz 2020. gada 31. decembrim PVN samazināto likmi piecu procentu apmērā piemērot tādu pārtikas produktu piegādēm, kuri ir likuma pielikumā minētie svaigie augļi, ogas un dārzeņi, tostarp mazgāti, mizoti, lobīti, griezti un fasēti, bet nav apstrādāti termiski vai kā citādi (piemēram, saldēti, sālīti, kaltēti).

Sagatavots un noslēgts memorands starp ZM, FM un tirgotāju organizācijām, lai veicinātu Latvijai raksturīgu svaigu augļu, ogu un dārzeņu pārdošanu, godprātīgi piemērojot samazinātu pievienotās vērtības nodokļa likmi 5 % apmērā. Izstrādātās mazumtirgotāju aptaujas veidlapas samazinātā PVN ietekmes novērtēšanai.

2017.gadā turpinājās aktīvs pie zaļo publisko iepirkumu sistēmas pilnveides pārtikas jomā. Lai veicinātu paaugstinātas kvalitātes pārtikas produktu īpatsvaru zaļajos publiskajos iepirkumos un nodrošinātu efektīvu noslēgto pārtikas produktu piegādes un ēdināšanas pakalpojumu līgumu izpildi attiecībā uz piegādāto pārtikas produktu kvalitātes atbilstību zaļā iepirkuma kritērijiem, sekmīgi tika īstenota ZM iniciatīva iestrādāt likumprojektā "Publiskais iepirkumu likums" (stājās spēkā 01.03.2017) "zaļā publiskā iepirkuma" definīciju un kārtību likuma 9.panta regulējuma nepiemērošanai, kā arī nodrošināta kontroles kārtības iestrāde zaļā publiskā iepirkuma līgumā noteikto prasību izpildei MK noteikumu projektā "Prasības zaļajam publiskajam iepirkumam un tā piemērošanas kārtība" (apstiprināti 22.06.2017 MK sēdē). Izstrādāti priekšlikumi vadlīnijām Zaļo publisko iepirkumu kritēriju sekmīgākai piemērošanai pārtikas produktu piegādes un ēdināšanas pakalpojumu iepirkumos un izstrādāts informatīvais materiāls par zaļo publisko iepirkumu kritēriju piemērošanas līgumcēnām pārtikas un ēdināšanas iepirkumos.

Ar 27.04.2017. grozījumiem Pārtikas aprites uzraudzības likumā PVD noteikta jauna funkcija pārtikas aprītē – uzraudzīt un kontrolēt tādu pārtikas produktu piegādes un ēdināšanas pakalpojumu līgumu izpildi, kuri noslēgti saistībā ar zaļo publisko iepirkumu. Tā kā papildu valsts budžeta līdzekļi 2018.gadam nav piešķirti, tad saskaņā ar MK 20.06.2017. sēdes protokola Nr.31 18.§ pārtikas piegāžu un ēdināšanas pakalpojumu līgumu izpildes kontrole tiks veikta līdzšinējā apmērā.

Ir veicināta ES programmu skolu apgādei ar piena produktiem un augļiem un

dārzeņiem īstenošanu Latvijā. Līdz 2016./2017. mācību gada beigām (31.07.2017.) sekmīgi turpinātas ES atbalsta programmas “Skolas piens” un “Augļi skolai”. No 2017./2018. mācību gada (01.08.2017.) sekmīgi ieviesta jaunā apvienotā ES atbalsta programma skolu apgādei ar augļiem, dārzeņiem un pienu (MK 2017. gada 16. augusta noteikumi Nr. 485; MK 2017. gada 10. oktobra noteikumi Nr. 620). Izstrādāta stratēģija ES programmas skolu apgādei ar augļiem, dārzeņiem un pienu īstenošanai Latvijā laikā no 2017./18. mācību gada līdz 2022./23. mācību gadam. Izglītības iestāžu konkursa ietvaros izvēlēts atbalsta programmas sauklis un logo. Izveidota atbalsta programmas mājaslapa www.piensaugliskolai.lv, kurā regulāri tiek publiskota un aktualizēta ar atbalsta programmu saistīta informācija un materiāli. Izstrādāti iekšējie normatīvie akti attiecībā uz atbalsta programmas īstenošanas aspektiem.

Atbalsta programmas komisijā apstiprināts papildu izglītojošo pasākumu un publicitātes pasākumu plāns un tāme 2017./2018. mācību gadam, uzsākts darbs pie šo pasākumu īstenošanas. Tika sagatavoti dažādi informatīvi materiāli EK, ZM vadībai, nozarei un sabiedriskajiem medijiem par atbalsta programmu īstenošanu, kā arī nodrošināta dalība dažādās Latvijas un ES līmeņa sanāksmēs un tehniskajās konsultācijās ar EK.

Notika priekšlikumu un pamatojuma sagatavošana par tiešo maksājumu izlīdzināšanu saistībā ar tiešo maksājumu un tirgus kopīgās organizācijas pasākumu reformu pēc 2020. gada . 2017.gadā tika uzsākts aktīvs darbs par kopējās lauksaimniecības politikas (KLP) nākotni pēc 2020.gada. 2017.gadā pirmajā ceturksnī EK izplatīja sabiedriskās apspriešanas anketu par KLP modernizāciju un vienkāršošanu, ZM aktīvi iesaistījās anketas izplatīšanai plašākai LV auditorijai un sniedza savu redzējumu, atbildot uz anketas jautājumiem. 2017.gada novembrī EK izplatīja paziņojumu par lauksaimniecības un pārtikas nākotni, sniedzot pamatnostādnes KLP izvirzīto mērķu īstenošanā un jaunu problēmu risināšanā mazāk preskriptīvā satvarā un nodrošinot lielāku subsidiaritāti dalībvalstu līmenī, lai KLP būtu vieglāk īstenojama. Par izplatīto paziņojumu ZM sniedza EK savu nostāju un organizēja vairākas diskusijas ar nevalstiskajām lauksaimnieku organizācijām, lai apspriestu paziņojumā identificētos problēmjautājumus un izvirzītos mērķus attiecībā uz nozares nākotni.

Tika gatavoti argumenti un pamatojumus tiešo maksājumu izlīdzināšanas nepieciešamībai, veicot sarunas ar dažādām augsta līmeņa sarunām gan ar EK pārstāvjiem, gan citu ES DV pārstāvjiem.

ES tirgus instrumentu (t.sk. pārstrādātu lauksaimniecības produktu nozarē) un lauksaimniecības produktu tirgus veicināšanas jomā notika dalība ES tiesību aktu projektu izstrādē, attiecīgu Latvijas tiesību aktu projektu izstrāde, lai nodrošinātu iepriekšminēto pasākumu īstenošanu Latvijā, kā arī iepriekšminēto tirgus un veicināšanas pasākumu instrumentu īstenošanas uzraudzība. Dalība Eiropas komisijas veicināšanas darba grupas komitejās, sniegti komentāri par 2017. gada Darba programmas grozījumiem un izstrādāto 2018. gada Darba programmu. Regulāri informēti sociālie partneri par Augsta līmeņa misijām ES īstenotās veicināšanas politikas ietvaros trešajās valstīs. Organizēta ES un valsts atbalstīto lauksaimniecības produktu informatīvo un veicināšanas pasākumu uzraudzības sanāksme. Sagatavots un Lauku atbalsta dienestā iesniegts Uzraudzības grupas sanāksmes ziņojums. Sagatavota informācija FM par veicināšanas programmu budžetu. Regulu projektu un ES institūciju priekšlikumu izvērtēšana par ES tirgus regulējošajiem instrumentiem, viedokļu apzināšana un LV nostājas sagatavošana, t.sk. dažādu informatīvo materiālu

sagatavošana un LV interešu pārstāvība ES institūciju darba grupu sanāksmēs. Ieviešot ES TKO nosacījumus LV tiesību sistēmā, notika regulāra dalība EK kopējās tirgus organizācijas darba grupu sanāksmēs par sektorāliem jautājumiem, pārstāvot Latvijas intereses (t.sk. apzināts nozares viedoklis, sagatavoti rakstiski komentāri), kā arī ES TKO nosacījumu iesviešanas darbs nacionālajos tiesību aktos:

- turpinājās darbs pie normatīvo aktu projektiem attiecībā uz tarifu kvotu administrēšanu un eksporta un importa licenču administrēšanu;
- notika darbs pie EK normatīvā akta par intervences krājumu atbrīvošanu pārtikas izplatīšanas shēmā vistrūcīgākajām personām Savienībā;
- notika darbs pie EK normatīvā akta projekta par vājpiena pulvera intervences iepirkuma īstenošanu 2018. gada intervences periodā.
- analizēta un apkopota informācija Eiropas Komisijas anketai par bojā gājušajām laukaugu un zālāju platībām saistībā ar nelabvēlīgu laikapstākļu radītajām sekām;
- pārskatīta augļu un dārzeņu nozares ražotāju organizāciju atzīšanas un darbības uzraudzības kārtība (MK 2017. gada 10. oktobra noteikumi Nr. 621);
- izstrādāta un ar iekšējo normatīvo aktu apstiprināta (14.09.2017.) stratēģija par ražotāju organizāciju darbību augļu un dārzeņu nozarē, kuras ietvaros apstiprināta (EK 2017. gada 18. oktobra vēstule) „Latvijas Vides pasākumu programma (augļu un dārzeņu ražotāju organizāciju darbības programmu īstenošana)”;
- pārskatīta kārtība lauksaimniecības tirgus vadības un uzraudzības informācijas sistēmas ISAMM lietošanai (MK 2017. gada 19. decembra instrukcija Nr. 6).

Tika veicināta Latvijas lauksaimniecības un pārtikas produktu eksports. Nodrošināta Latvijas lauksaimniecības un pārtikas nozares kopstendu pārstāvniecība starptautiskajās lauksaimniecības un pārtikas produktu izstādēs, kā arī veikta tirgus veicināšanas atbalsta uzraudzība. 2017.gadā turpināta tālāka iesaiste Ķīnas un Austrumeiropas valstu sadarbības asociācijā, nodrošinot ZM pārstāvību 16+1 lauksaimniecības asociācijas konsultatīvās padomes sanāksmē un lauksaimniecības ministru forumā. Ķīnas sertifikācijas procesa ietvaros norisinājās darbs pie Ķīnas un Latvijas medus protokola izskatīšanas un Latvijas komentārus sagatavošanas. 2017.gadā aktīvi veiktas konsultācijas ar vadošajiem pārtikas nozares uzņēmumiem par situāciju eksporta tirgu apgūšanā un papildu valsts atbalsta nepieciešamību, lai sagatavota argumentēta informācija EM par nepieciešamību veidot valsts atbalsta programmu Latvijas lielajiem uzņēmumiem pārtikas nozarē un attīstīt pārtikas produktu eksporta zīmolu.

Turpinājās darbs pie KLP vienkāršošanas priekšlikumu gatavošanas un īstenošanas:

- apstiprināta t.s. “Omnibus” regula, ar kuru tika grozīta finanšu regula, ar kuru reglamentē ES budžeta izpildi, kā arī 15 dažādi nozares tiesību akti, tostarp četras KLP regulas. “Omnibus” regulas mērķis bija panākt politikas īstenošanas vienkāršošanu, ņemot vērā 2013. gadā pieņemtās KLP reformā gūto pieredzi. ZM aktīvi iesaistījās “Omnibus” regulas grozījumu gatavošanā, un, attiecībā uz tiešajiem maksājumiem, tika ietverti Latvijai svarīgie grozījumi, kas nodrošina aktīvā lauksaimnieka brīvprātīgu piemērošanu dalībvalstīs, būtiski mazinot LAD administratīvo slogu un iespēju turpināt brīvprātīgi saistītā atbalsta izmaksāšanu nozarēs arī references apjoma pārsniegšanas gadījumos;
- spēkā stājās Eiropas Komisijas regulas Nr. 639/2014 grozījumi, uzlabojot un

vienkāršojot maksājuma par klimatam un videi labvēlīgu lauksaimniecības praksi nosacījumu piemērošanā.

- izstrādāts pamatojums par ģenētisko resursu saglabājamo kaņepju šķirnes nozīmību Latvijā un diskusiju rezultātā ar EK tiešo maksājumu regulējumā iekļauts priekšlikums par VPM piešķiršanu par ģenētiski saglabājamām kaņepju šķirnēm (“Adzelvieši”).

- sniegti priekšlikumi EK REFIT platformas ietvaros par savstarpējo atbilstību un zaļināšanu, ar mērķi uzlabot pašreizējo ES tiesību aktu regulējumu.

Tiešo maksājumu sistēmas ietvaros saskaņoti un aizstāvēti priekšlikumi par Eiropas Padomes vai EK izstrādātajiem normatīvajiem aktiem, vadlīnijām vai citiem darba dokumentiem. Sagatavoti un paziņoti EK par tiešo maksājumu ieviešanas lēmumiem un piemērošanu. Nodrošināta atbalsta shēmu nosacījumu izstrāde un pilnveidošana (mazo lauksaimnieku shēma, maksājums gados jaunajiem lauksaimniekiem, brīvprātīgs saistītais atbalsts, maksājums par klimatam un videi labvēlīgām lauksaimniecības praksēm (zaļināšanas maksājums)). 2017.gadā Latvijā tika nodrošināti tādi atbalsta maksājumi kā vienotais platību maksājums, maksājums par klimatam un videi labvēlīgām lauksaimniecības praksēm (zaļināšanas maksājums), mazo lauksaimnieku atbalsta shēma, maksājums gados jaunajiem lauksaimniekiem un brīvprātīgs saistītais atbalsts 13 nozarēs. Tika turpināta tiešo maksājumu atbalsta shēmu nosacījumu pilnveidošana, ņemot vērā EK sniegtās atbildes uz Latvijas jautājumiem un izvērtējot labākās prakses piemērošanas iespējas Latvijā. Tika veikti grozījumi Ministru kabineta 2015. gada 10. marta noteikumu Nr.126 “Tiešo maksājumu piešķiršanas kārtība lauksaimniekiem” nosacījumos. Savlaicīgi ir iesniegti EK visi nepieciešamie paziņojumi un atskaites par tiešo maksājumu sistēmas ieviešanas un īstenošanas jautājumiem. Risināti problēmu jautājumi saistībā ar 2017.gada nelabvēlīgu laika apstākļu radītajām sekām, ieviešot tiešo maksājumu pretendentiem atsevišķas atkāpes atbalsta nosacījumu ievērošanā un, lai pamatotu nepieciešamību Latvijai palielināt tiešo maksājumu avansa apjomu, tika gatavota informācija EK par nelabvēlīgajiem klimatiskajiem laika apstākļiem. Tāpat tika risināti problēmu jautājumi par atbalsta shēmu piemērošanu un kontroli, kā arī sniegtas atbildes arī uz lauksaimnieku vēstulēm par atbalsta piemērošanas nosacījumiem.

2017.gadā MK tika apstiprināts informatīvais ziņojums par finansiālā nodrošinājuma nepieciešamību Lauku atbalsta dienesta informācijas sistēmu izmaiņām un attīstībai.

Lai nodrošināt savstarpējās atbilstības un integrētās administrēšanas un kontroles sistēmas arī turpmāku sekmīgu darbību, tika precizēti savstarpējās atbilstības nosacījumi Latvijā 2017. gadam. Izstrādāti priekšlikumus pārtikas piegādes ķēdes regulējuma pilnveidošanā.

Notika dalība augsta līmeņa darba grupas “Pārtikas piegāžu ķēžu labāka funkcionēšana” apakšgrupa “Pārtikas cenu indeksi €food”. Sagatavoti komentāri par sākotnējo slovēņu un čehu izstrādāto dokumentu (non-paper) par negodīgām tirdzniecības praksēm. Īpašās lauksaimniecības komitejas sanāksmei sagatavots viedoklis par EP grozījumiem t.s. Omnibus regulā (tiešmaksājumi, TKO, lauku attīstība) attiecībā uz negodīgām tirdzniecības praksēm un attiecībā uz ražotāju varas stiprināšanu un vērtības sadali pārtikas ķēdē. Izstrādāta nacionālā pozīcija par pārtikas piegādes ķēdes jautājumiem (tostarp negodīgām tirdzniecības praksēm).

Pamatojoties uz nacionālo pozīciju aizpildīta tiešsaistes anketa “Iniciatīva pārtikas piegādes ķēdes uzlabošanai”. Informētas lauksaimniecības un pārtikas nozares

nevalstiskās organizācijas par sākotnējo ietekmes novērtējumu “Iniciatīva pārtikas piegādes ķēdes uzlabošanai” un tiešsaistes anketu un tās aizpildīšanas iespējām. Sagatavots LV viedoklis Augsta līmeņa forumam labākas pārtikas apgādes ķēdes uzlabošanai, dalība forumā un tā sagatavošanas apakšgrupās (“Pārtikas cenu indeksi €food”). Sagatavoti informācija un nostāja uz 2017.gada 12.decembra ES lauksaimniecības un zivsaimniecības Ministru Padomi par “Slovākijas priekšlikums par negodīgas tirdzniecības prakses apkarošanu ar mērķi panākt līdzsvaru un stiprināt lauksaimnieku pozīciju pārtikas piegādes ķēdē”.

Turpinājās pārtikas nozares jautājumu koordinēšana un pārtikas nozarei būtisku problēmu risināšana Pārtikas nozares padomes ietvaros. Tirgus darbības un ielu tirdzniecības tiesiskā regulējuma pilnveides ietvaros 2017.gadā tika nodrošināta ZM pārstāvība EM izveidotajā darba grupā tirgu un ielu tirdzniecības darbības pilnveidei un dalība normatīvo aktu izstrādē, lai pilnveidotu tirdzniecības organizēšanas kārtību tirgos un ielu tirdzniecībā, mazinot ēnu ekonomikas ietekmi un stiprinot institūciju sadarbību. Pārtikas nozares padomes ietvaros tika aktualizēta darbaspēka trūkuma pārtikas un lauksaimniecības nozarēs problēma valstī. Šī jautājuma ietvaros tika apzināta un izvērtēta Igaunijas pieredze nodarbinātības jautājumos.

Notika dalība lauksaimniecības un pārtikas nozares konkurences un preču eksporta kreditēšanas jomas pilnveidošanā. Nodrošināta ZM dalība Konkurences padomes rīkotā konferencē "Godīgas konkurences ceļš: vakar, šodien, rīt". Sagatavota eksporta kredīta apdrošināšanas notifikācija tālākai iesniegšanai Eiropas Komisijai. Sagatavoti komentāri Konkurences padomes vadlīnijām par Negodīgas mazumtirdzniecības prakses aizlieguma likumu.

Īstenojot Rīcības programmu zivsaimniecības attīstībai 2014.–2020. gadam (ZRP), tika turpināta publiskā atbalsta sniegšana zivsaimniecības nozares konkurētspējas pieaugumam, vienlaikus sekmējot arī attiecīgo resursu ilgtspēju un to izmantošanas efektivitāti. Arī 2017. gadā ZRP pasākumu īstenošanu vēl arvien ietekmēja Krievijas Federācijas aizliegums, kas 2014. gada augustā tika noteikts apstrādātai un svaigai zivju produkcijai, bet 2015. gada jūnijā - zivju konservu importam no Latvijas. Zvejas produktu apstrādes sektors veic piesardzīgas investīcijas jaunu produktu veidu ražošanā, savukārt zvejniecības sektors izrāda palielinātu interesi investīciju veikšanai pievienotās vērtības radīšanai nozvejotajai produkcijai un nevēlamās nozvejas izmantošanai. Līdz ar to 2017. gada 18. augustā Eiropas Komisijā iesniegti grozījumi ZRP, lai veiktu finanšu pārdali starp 1., 2. un 5. Savienības prioritātes pasākumiem. Ņemot vērā Eiropas Komisijas komentārus, ZRP grozījumi tika precizēti un atkārtoti iesniegti izvērtēšanai Eiropas Komisijai 2017.gada 8.decembrī.

Nodrošinātas atbalsta iespējas zivsaimniecības nozares attīstībai 20 Rīcības programmas zivsaimniecības attīstībai 2014.-2020.gadam (ZRP) pasākumos.

2017.gadā ir pieņemti jauni Ministru kabineta noteikumi ZRP pasākumu ieviešanai - Ministru kabineta 2017. gada 24. janvāra noteikumi Nr. 51 “Valsts un Eiropas Savienības atbalsta piešķiršanas kārtība pasākumā "Akvakultūras saimniecībām paredzēti pārvaldības un konsultāciju pakalpojumi”” un Ministru kabineta 2017. gada 3. maija noteikumi Nr. 238 “Valsts un Eiropas Savienības atbalsta piešķiršanas kārtība vietējām rīcības grupām starpterritoriālai un starpvalstu sadarbībai”

2017.gadā tika turpināta ZRP ieviešanai izstrādātās normatīvo aktu bāzes pilnveidošana. Tika veikta atbalsta piešķiršanas nosacījumu aktualizācija, lai nodrošinātu pieejamā publiskā finansējuma efektīvu piesaisti MK 2016.gada 29.marta noteikumos Nr.193 „Valsts un Eiropas Savienības atbalsta piešķiršanas kārtība

pasākumā „Inovācija””, MK 2016. gada 1. marta noteikumos Nr. 136 “Valsts un Eiropas Savienības atbalsta piešķiršanas kārtība pasākumā “Zvejas flotes modernizācija””, MK 2015.gada 28.jūlija noteikumi Nr.441 “Valsts un Eiropas Savienības atbalsta piešķiršanas kārtība pasākumā "Pievienotā vērtība, produktu kvalitāte un nevēlamu nozveju izmantošana””, MK 2014.gada 3.novembra noteikumos Nr.692 „Valsts un Eiropas Savienības atbalsta piešķiršanas kārtība pasākumā "Akvakultūra, kas nodrošina vides pakalpojumus””, MK 2015.gada 14.jūlija noteikumos Nr.402 „Valsts un Eiropas Savienības atbalsta piešķiršanas kārtība pasākumam "Produktīvi ieguldījumi akvakultūrā””, MK 2015.gada 12.maija noteikumos Nr.224 „Valsts un Eiropas Savienības atbalsta piešķiršanas kārtība pasākumā „Kontrole un izpilde””, MK 2015.gada 20.oktobra noteikumos Nr.605 „Valsts un Eiropas Savienības atbalsta piešķiršanas kārtība Eiropas Jūrlietu un zivsaimniecības fonda pasākumam „Sabiedrības virzītas vietējās attīstības stratēģiju īstenošana”” un MK 2015.gada 11.augusta noteikumos Nr. 458 “Valsts un Eiropas Savienības atbalsta piešķiršanas kārtība pasākumā “Zvejas un akvakultūras produktu apstrāde””.

Līdz 2017.gada beigām publiskā finansējuma atbalsts zivsaimniecības uzņēmumu konkurētspējas veicināšanai nodrošināts 221 projekta īstenošanai, kā arī atbalstīta zivsaimniecības uzņēmumu dalība 20 starptautiskajās izstādēs.

Tika koordinēta un uzraudzīta Bioekonomikas stratēģijas izstrāde. 2017. gada 19. decembra MK sēdē Valdība apstiprināja ZM sagatavoto informatīvo ziņojumu “Latvijas Bioekonomikas stratēģija 2030”. LIBRA paredz zināšanās balstītas bioekonomikas attīstību Latvijā, tādējādi kāpinot iesaistīto nozaru produkcijas eksporta un pievienoto vērtību. LIBRA vīzija: Latvijas bioekonomikas nozares ir inovāciju līderes dabas kapitāla vērtības saglabāšanā, palielināšanā un efektīvā un ilgtspējīgā izmantošanā Baltijas valstīs. Latvijā bioekonomikas nozarēs tiek izstrādāta un ieviesta inovatīva pieeja dabas resursu efektīvai un ilgtspējīgai izmantošanai, tādējādi attīstot tautsaimniecību, nodrošinot augstu pievienoto vērtību, veicinot eksportu un nodarbinātību, kā arī vienlaikus sabalansējot ekonomiskās intereses ar vides kvalitātes nodrošināšanu, klimata pārmaiņu mazināšanu, klimata pārmaiņu risku izvērtēšanu, pielāgošanos klimata pārmaiņām un bioloģiskās daudzveidības saglabāšanu un palielināšanu. Lai nodrošinātu bioekonomikas attīstību, informatīvajā ziņojumā noteikts, ka LIBRA mērķi ir īstenojami trīs galvenajos virzienos:

- nodrošināt, lai arī 2030. gadā bioekonomikas tradicionālajās nozarēs nodarbinātība saglabātos 2015. gada līmenī, t.i., 128 tūkstoši cilvēku;
- palielināt bioekonomikas produktu pievienoto vērtību no 2,33 miljardiem eiro 2016. gadā līdz 3,8 miljardiem eiro 2030. gadā;
- palielināt bioekonomikas eksporta produkcijas vērtību no 4,26 miljardiem eiro 2016. gadā līdz 9 miljardiem eiro 2030. gadā.

Turpmāk Ekonomikas, Finanšu, Izglītības un zinātnes, Labklājības, Satiksmes, Vides aizsardzības un reģionālās attīstības, Zemkopības ministrijai un Pārresoru koordinācijas centram, pārskatot un izstrādājot jaunus politikas plānošanas dokumentus, Eiropas Savienības un citu fondu atbalsta instrumentus, tostarp 2021.–2027. gada LAP un valsts pētījumu programmas prioritārajos zinātnes virzienos saskaņā ar Viedās specializācijas stratēģiju, ir jāņem vērā informatīvajā ziņojumā iezīmētie darbības virzieni un pasākumi, lai veicinātu bioekonomikas attīstību Latvijā.

Lai radītu tiesisko bāzi augļu koku un ogulāju šķirņu uzturēšanai šķirņu sarakstā, 03.01.2017. pieņemti MK noteikumi Nr. 16 „Augļu koku un ogulāju šķirņu saraksta veidošanas noteikumi”, ar kuriem Latvijā izveido augļu koku un ogulāju šķirņu

sarakstu, iekļaujot tajā komerciāli audzētās šķirnes, kuras audzētāji vēlēšies tirgot. Ar minētajiem noteikumiem ieviesta EK direktīvas prasība, kas paredz izveidot augļu koku un ogulāju šķirņu sarakstu nacionālā līmenī un izveidot ES kopējo augļu koku un ogulāju šķirņu sarakstu- FRUMATIS. Līdz ar šo sarakstu izveidi, augļu koku un ogulāju audzētājiem būs pieejama informācija par tirdzniecībā esošām komerciālām šķirnēm gan Latvijā, gan arī ES, kā arī būs pieejami tirdzniecībā esošo šķirņu apraksti. Tas nodrošinās augļu koku un ogulāju šķirņu tirgus izsekojamību un veicinās patērētāju uzticamību tirgum.

Lai ieviestu direktīvu prasības par augļu koku un ogulāju pirmsbāzes, bāzes un sertificēta materiāla sertificēšanu, uzturēšanu, audzēšanu, pavairošanu un veselības nosacījumiem, 07.02.2017. pieņemti MK noteikumi Nr. 76 „Augļu koku un ogulāju pavairošanas materiāla atbilstības kritēriju un aprites noteikumi. Noteikumi aizstāj 2009.gada 4.augusta noteikumus Nr.861 „Noteikumi par augļu koku un ogulāju pavairošanas materiāla atbilstības kritērijiem, apriti un kārtību, kādā atzīst personas, kas veic vīrustestēšanu”. Ar noteikumiem precizētas arī prasības standarta materiāla audzēšanai un pavairošanai. Turpinājās augu šķirņu selekcionāra atlīdzības sistēmas pilnveide. Par likumprojektu “Grozījumi Augu šķirņu aizsardzības likumā” ir panākta vienošanās ar Latvijas Sēklaudzētāju asociāciju. Likumprojekts nosūtīts lauksaimnieku nevalstiskajām organizācijām izvērtēšanai. Likumprojekta anotācija ir saskaņošanas procesā ar Latvijas Sēklaudzētāju asociāciju.

Lai ieviestu „klusēšanas – piekrišanas” principu sēklaudzētāju reģistrācijā un sēklu tirdzniecības atļauju izsniegšanā, sagatavoti un pieņemti vairāki MK noteikumi (14.03.2017. pieņemti MK noteikumi Nr.142 „Grozījumi Ministru kabineta 2012.gada 14.augusta noteikumos Nr. 554 „Biešu sēklaudzēšanas un sēklu tirdzniecības noteikumi””; 21.03.2017. pieņemti MK noteikumi Nr.166 „Grozījumi Ministru kabineta 2010.gada 29.jūnija noteikumos Nr. 592 „Dārzeņu sēklaudzēšanas un sēklu tirdzniecības noteikumi””; 28.03.2017.pieņemti MK noteikumi Nr.183 „Grozījumi Ministru kabineta 2009.gada 17.februāra noteikumos Nr. 152 „Lopbarības augu sēklaudzēšanas un sēklu tirdzniecības noteikumi””; 12.12.2017. pieņemti MK noteikumi Nr. 742 „Grozījumi Ministru kabineta 2011.gada 22.novembra noteikumos Nr. 742 „Noteikumi par lopbarības augu sēklu maisījumiem, kas paredzēti dabiskās vides saglabāšanai”).

Nodrošināta Koksnes un FLEGT regulas prasību izpilde. Sagatavots ziņojums par FLEGT regulas īstenošanu 2016. gadā. Sadarbībā ar VID Muitas pārvaldi tiek uzlabota FLEGT regulas prasību izpilde.

Sagatavoti grozījumi MK noteikumos, kas regulē valsts un ES atbalsta piešķiršanu meža nozares attīstībai, kā arī meliorācijas sistēmu atjaunošanai. Precizēti atbalsta saņemšanas nosacījumi. Sagatavoti grozījumi MK noteikumos, kas regulē valsts un ES atbalsta piešķiršanu meža nozares attīstībai. Precizēti atbalsta saņemšanas nosacījumi.

Izstrādāta kārtība izpirkšanas nomas tiesiskajām attiecībām pašvaldību un fiziskām personām, kurām nepieder lauksaimniecības zeme. 12.12.2017. pieņemti MK noteikumi Nr.741 “Noteikumi par lauksaimniecības zemes nomu ar izpirkuma tiesībām”. Izstrādāta kārtība atpakaļpirkuma darījumu (reversās nomas) tiesiskajām attiecībām Latvijas zemes fonda un lauksaimnieku starpā. 24.10.2017. pieņemti MK noteikumi nr.638 “Grozījumi Ministru kabineta 2014. gada 2. decembra noteikumos Nr. 748 "Noteikumi par darījumiem ar lauksaimniecības zemi"". Pilnveidots

lauksaimniecības zemes tirgus regulējums. 18.05.2017. pieņemts likums “Grozījumi likumā “Par zemes privatizāciju lauku apvidos””

III. Darbības virziens „Cilvēkresursu attīstības veicināšana laukiem” .

Nodrošinot Valsts Lauku tīkla, t.sk. lauku attīstības konsultantu, un Valsts Zivsaimniecības sadarbības tīkla darbību, lai sekmētu informācijas pieejamību un lauku iedzīvotāju, uzņēmēju informētību par lauku un zivsaimniecības atkarīgo teritoriju attīstības iespējām plānojot 2014.-2020.gada ES fondu atbalsta aktivitātes:

- sagatavoti un noslēgti ikgadējie līgumi (t.sk. vienošanās par grozījumiem) starp ZM un LLKC par Valsts lauku tīkla (VLT) un Valsts zivsaimniecības sadarbības tīkla (ZST) darbības nodrošināšanu un ikgadējo darba plānu aktivitāšu īstenošanu, kuru mērķis veicināt informācijas pieejamību lauku teritoriju iedzīvotājiem par LAP un ZRP sniegtajām iespējām, atbalsta saņemšanas nosacījumiem, ieguldījumu nozaru attīstībā, labās prakses un pieredzes izplatīšanu un apmaiņu, informatīvo izdevumu sagatavošana un izplatīšana u.c. Tāpat VLT un ZST darbības ietvaros ir nodrošināta 77 novadu lauku attīstības speciālistu un 10 piekrastes teritoriju attīstības speciālistu darbība visā Latvijas teritorijā;
- nodrošināta VLT un ZST darbības un īstenoto aktivitāšu uzraudzība, finansējuma izlietojuma pārraudzība, veiktas pārbaudes uz vietas VLT un ZST par 2017. gada darbību un finansējuma izlietojumu;
- nodrošināta līdzdalība VLT un ZST rīkotos pasākumos nozares mērķauditorijai un darba grupās par nozares jautājumiem, sniedzot informāciju un piedaloties diskusijās;
- sadarbībā ar VLT un ZST pārstāvjiem uzsākta komunikācija un saskaņoti 2018. gada īstenojamo pasākumu plāni, plānotie sasniedzamie rādītāji un nepieciešamais finansējums.
- nodrošināta komunikācija un tikšanās ar VLT par LAP pasākuma “Sadarbība” īstenošanu, kurā VLT pilda EIP-AGRI kontaktpunkta pienākumus Latvijā.

Sagatavoti speciālisti ar augstāko akadēmisko izglītību lauksaimniecības, veterinārmedicīnas, pārtikas, inženierzinātņu, mežu kā arī ar šīm nozarēm saistītās lauku sociāli ekonomisko zinātņu, informācijas un komunikācijas tehnoloģijas, un vides apsaimniekošanas jomās, nodrošināts atbilstošs valsts finansēts studiju vietu skaits, primāri tās atvēlot ZM noteiktajās prioritārajās jomās.

IV. Darbības virziens „Dabas resursu ilgtspējības saglabāšana”

Turpināts darbs, nodrošinot Latvijas teritoriju brīvu no ĢM kultūraugu audzēšanas, lai novērstu negatīvo ietekmi uz vidi, saglabātu bioloģisko daudzveidību un veicinātu bioloģiskās lauksaimniecības attīstību Latvijā. Pieņemti Grozījumi Ģenētiski modificēto organismu aprites likumā (06.06.2017.), kuros noteica ĢMO piejaukuma sliekšnis konvencionālajās un bioloģiskajās sēklās, lai nodrošinātu to, ka valstī netiek izplatītas konvencionālās un bioloģiskās sēklas, kuras satur ĢMO piejaukumu. Apstiprināts un stājies spēkā Nacionālās bioloģiskā drošuma sistēmas attīstības plāns 2017.–2019. gadam. Tā mērķis ir Latvijā izveidot bioloģiskā drošuma sistēmu, kas

ietver ĢMO riska novērtēšanu, uzraudzību un kontroli, lai nodrošinātu augsta līmeņa aizsardzību visos ĢMO aprites posmos un saglabātu bioloģisko daudzveidību. Turpinās zinātniskā projekta “Ģenētiski modificētu augu sēklu un pavairojamā materiāla iespējamo risku zinātniskā novērtēšana Latvijas teritorijā un risku vadības rekomendāciju izstrāde atbilstoši Latvijas agroekonomiskajiem apstākļiem” īstenošana, lai izstrādātu riska vadības rekomendācijas. Atbilstoši Saeimas Eiropas lietu komisijā 21.05.2009. pieņemtajam lēmumam, Latvija 2017. gadā nav atbalstījusi visu līmeņu ES institūciju darba grupās atļaujas izdošanu ĢMO izplatīšanai ES tirgū (tostarp audzēšanai).

Nodrošināta Zivju resursu mākslīgās atražošanas plāna 2017-2020.gadam īstenošanas 2017.gadā pārraudzība.

07.02.2017. noslēgts līgums ar BIOR par zivju resursu mākslīgo atražošanu plāna izpildei. Nodrošināta ikmēneša līgumdarbu izpildes pārraudzība. Nodrošināta Zivju Fonda darbība un atbalsts projektiem saistībā ar plāna izpildi. 01.07.2017. apstiprināti grozījumi MK 02.03.2010. noteikumos Nr.215 “Noteikumi par valsts atbalsta piešķiršanu zivsaimniecības attīstībai no Zivju fonda finanšu līdzekļiem”. Īstenojot plānu, 2017. gadā ūdenstilpēs ielaisti apmēram 25 miljoni zivju mazuļu (kopējais dažādu sugu zivju kāpuru, mazuļu un lašveidīgo zivju smoltu skaits).

Izstrādāti un īstenoti ilgtspējīgus zivsaimniecības pārvaldības un zivju resursu saglabāšanas pasākumi, t.sk. ES un Latvijas zivsaimniecības politikas mērķu sasniegšanai. Sagatavotas 14 Latvijas pozīcijas un instrukcijas, kā arī 7 informatīvie ziņojumi un 4 rakstiskie komentāri par normatīvajiem aktiem Kopējās zivsaimniecības politikas (KZP) ieviešanai. Saistībā ar zvejas produktu elektroniskās izsekojamības sistēmas nodrošināšanu izskatīšanai VSS iesniegti “Grozījumi MK 24.03.2015. noteikumos Nr. 141 "Zivju izkraušanas kontroles un zivju tirdzniecības un transporta objektu, noliktavu un ražošanas telpu pārbaudes noteikumi”. Pabeigta Latvijas zivsaimniecības integrētā kontroles un informācijas sistēmas (LZIKIS) papildināšana ar zvejas produktu elektroniskās izsekojamības nodrošināšanai nepieciešamajiem elementiem. Tiek turpināts darbs pie elektroniskās izsekojamības sistēmas ieviešanas. 06.06.2017. apstiprināti grozījumi MK 21.12.2010. noteikumos Nr.1165 “Kārtība, kādā izsniedz atļaujas nemedījamo sugu indivīdu iegūšanai, ievieš Latvijas dabai neraksturīgas savvaļas sugas (introdukcija) un atjauno sugu populāciju dabā (reintrodukcija)”, lai regulētu Latvijas dabai neraksturīgu zivju sugu izmantošanu atklātās akvakultūras platībās. Sadarbībā ar ĀM noritēja darbs, aizstāvot Latvijas sniega krabju zvejas intereses Svalbārā: sniegti atzinumi par citu ministriju (ĀM un TM) sagatavotajiem ziņojumiem MK; nosūtītas vairākas vēstules EK, organizētas tikšanās ar tās pārstāvjiem, kā arī nodrošināta aktīva interešu aizstāvēšana Padomes darba grupās un decembra ES Lauksaimniecības un zivsaimniecības ministru padomē.

2017.gadā pilnveidoti virkne ar zivsaimniecības pārvaldību un zivju resursu saglabāšanu saistītie MK noteikumi (26.09.2018. apstiprināti grozījumi MK

08.09.2009. noteikumos Nr.1015 “Kārtība, kādā izsniedz speciālo atļauju (licenci) komercdarbībai zvejniecībā, kā arī maksā valsts nodevu par speciālās atļaujas (licences) izsniegšanu”; 11.08.2017. apstiprināti grozījumi MK 02.05.2007. noteikumos Nr. 296 "Noteikumi par rūpniecisko zveju teritoriālajos ūdeņos un ekonomiskās zonas ūdeņos"; 05.12.2017. apstiprināti grozījumi MK 23.12.2014. noteikumos Nr. 796 “Noteikumi par rūpnieciskās zvejas limitiem un to izmantošanas kārtību iekšējos ūdeņos”; 28.11.2017. apstiprināti grozījumi MK 30.11.2009. noteikumos Nr.1375 “Noteikumi par rūpnieciskās zvejas limitiem un to izmantošanas kārtību piekrastes ūdeņos”).

Gatavojoties obligātajai aramzemju un zālāju apsaimniekošanas emisiju uzskaiti no 2021. gada 1.janvāra., turpinājās pilnveide nacionālo siltumnīcefekta gāzu emisiju uzskaiti aramzemju un zālāju apsaimniekošanā. Atbilstoši EP Lēmuma 529/2013/EU prasībām sadarbībā ar LVMI “Silava” sagatavoti, un EK iesniegti Latvijas ziņojumi par aramzemju un zālāju uzskaites sistēmas izveides progresu un par aramzemju un zālāju apsaimniekošanas emisiju un piesaistes ikgadējam aplēsēm. Noslēgts darbs pie laukkopības scenāriju identificēšanas un attiecīgo oglekļa un slāpekļa ieneses prognožu laika rindas sagatavošanas. Sagatavoti darba uzdevumi uzskaites sistēmas tālākai pilnveidei 2018. gadā.

Atbalstīta izvēlēto modeļsaimniecību SEG emisiju analīze un veicināta SEG emisiju samazinošo pasākumu emisiju samazināšanas potenciāla izvērtēšana un ieguvumu-izmaksu aprēķināšana. Līdz šim paveiktais darbs, izstrādājot Latvijas lauksaimniecības SEG emisiju samazināšanas pasākumu izmaksu un ieguvumu likni lauksaimniecības sektorā, publicēts 2017.gada 24.novembrī notikušajā Valsts pētījumu programmas "Latvijas ekosistēmu vērtība un tās dinamika klimata ietekmē" (EVIDEnT) 3.Zinātniskajā konferencē. Sagatavots SEG emisiju samazināšanas pasākumu novērtējums un detalizēts apraksts.

Lai veicinātu ilgtspējīgu lauksaimniecībā un pārtikā izmantojamo augu ģenētisko resursu izmantošanu, kolekcionēšanu un saglabāšanu sagatavoti divi normatīvie akti (2017. gada 31. janvāra MK noteikumi Nr.62 “Noteikumi par valsts institūciju un komercsabiedrību specializāciju lauksaimniecības augu sugu ģenētisko resursu kolekcionēšanā, saglabāšanā, raksturošanā, izvērtēšanā un izmantošanā”; 2017. gada 7. februāra MK noteikumi Nr.73 “Grozījums Ministru kabineta 2009. gada 27. oktobra noteikumos Nr. 1247 "Latvijas izcelsmes laukaugu un dārzeņu ģenētisko resursu saglabājamās šķirnes atzīšanas un sēklu aprites noteikumi"”)

2017.gadā gada nogalē notika divu dienu zinātnisko pētījumu prezentācijas, kurās visi interesenti tika iepazīstināti ar pētījumu rezultātiem lauksaimniecības jomā (horizontālie jautājumi “Lauksaimniecība – augsne, ūdens, gaiss” un uz konkrētu nozari “Augkopība, augļkopība, lopkopība” attiecošie).

Pilnveidi normatīvie akti, lai uzlabotu traktortehnikas un tās piekabju aprites normatīvo regulējumu (2017. gada 6. jūnija MK noteikumi Nr. 313 “Traktortehnikas un tās piekabes reģistrācijas noteikumi”; 2017. gada 5. decembrī VK iesniegts likumprojekts “Grozījumi Ceļu satiksmes likumā”)

Harmonizēta sēklkopībā izvirzītās prasības atbilstoši ES likumdošanai (14.03.2017. pieņemti MK noteikumi Nr.142 „Grozījumi Ministru kabineta 2012.gada 14.augusta noteikumos Nr. 554 „Biešu sēklaudzēšanas un sēklu tirdzniecības noteikumi””;21.03.2017. pieņemti MK noteikumi Nr.166 „Grozījumi Ministru

kabineta 2010.gada 29.jūnija noteikumos Nr. 592 „Dārzeņu sēklaudzēšanas un sēklu tirdzniecības noteikumi””; 21.03.2017. pieņemti MK noteikumi Nr.161 „Grozījumi Ministru kabineta 2016.gada 5.janvāra noteikumos Nr. 12 „Kartupeļu sēklaudzēšanas un sēklas kartupeļu tirdzniecības noteikumi””;28.03.2017. pieņemti MK noteikumi Nr.183 „Grozījumi Ministru kabineta 2009.gada 17.februāra noteikumos Nr. 152 „Lopbarības augu sēklaudzēšanas un sēklu tirdzniecības noteikumi””; 28.03.2017. pieņemti MK noteikumi Nr.175 „Grozījums Ministru kabineta 2009.gada 17.jūnija noteikumos Nr.554 „Kārtība, kādā izsniedz atļauju tādu šķirņu sēklu izvietojšanai tirgū, par kurām ir iesniegts iesniegums, bet kuras vēl nav iekļautas Latvijas augu šķirņu katalogā vai kādā no Eiropas Savienības dalībvalstu nacionālajiem katalogiem”; 13.06.2017. pieņemti MK noteikumi Nr. 329 „Grozījumi Ministru kabineta 2010.gada 28.decembra noteikumos Nr.1229 „Noteikumi par šķirnes atšķirīguma, viendabīguma un stabilitātes pārbaudi”). Lai nodrošinātu sēklu izsekojamību un novērstu sēklu oficiālo etiķešu viltojumus, minētajos noteikumos ieviestas arī prasības par oficiāli piešķirtā sērijas numura norādīšanu sēklu oficiālajās etiķetēs, kā arī precizētas prasības lauku apskatēm un sēklu kvalitātes novērtēšanai.

Lai pilnveidotu substrātu reģistrācijas kārtību un bioloģiskajā lauksaimniecībā izmantojamo mēslošanas līdzekļu reģistrācijas kārtību, tika izstrādāts grozījumu projekts MK noteikumos Nr. 506 „Mēslošanas līdzekļu un substrātu identifikācijas, kvalitātes atbilstības novērtēšanas un tirdzniecības noteikumi”.

Lauksaimniecības dzīvnieku ciltsdarba un dzīvnieku audzēšanas sistēmas darbības pilnveidei sagatavoti un pieņemti vairāki MK noteikumi (03.01.2017. pieņemti MK noteikumi Nr.10 “Grozījumi Ministru kabineta 2014. gada 1.jūlija noteikumos Nr. 361 “Liellopu, cūku, aitu, kazu un zirgu ciltsgrāmatas kārtības noteikumi””; 04.07.2017. pieņemti MK noteikumi Nr.649 “Grozījumi Ministru kabineta 2011. gada 16. augusta noteikumos Nr. 649 “Trušu un kažokzvēru pārraudzības kārtība””; 18.07.2017. pieņemti MK noteikumi Nr.148 “Grozījumi Ministru kabineta 2016. gada 5. janvāra noteikumos Nr. 13 “Slaucamo govju un slaucamo kazu pārraudzības kārtība””; 25.07.2017. pieņemti MK noteikumi Nr.432 “Grozījumi MK noteikumos Nr.566 “Kārtība, kādā apmāca fiziskās personas, kas veic lauksaimniecības dzīvnieku vērtēšanu, pārraudzību, mākslīgo apsēklošanu, olšūnu un embriju transplantāciju, un kārtība, kādā šīm personām izsniedz un anulē sertifikātus un apliecības””; 03.10.2017. pieņemti MK noteikumi Nr.604 „Grozījums Ministru kabineta 2015.gada 8.septembra noteikumos Nr.514 „Gaļas liellopu pārraudzības kārtība””; 14.11.2017 pieņemti MK noteikumi Nr. 679 “Grozījumi Ministru kabineta 2010. gada 30. marta noteikumos Nr. 320 „Noteikumi par veterinārajām prasībām govju, cūku, aitu un kazu sugas dzīvnieku spermas, olšūnu un embriju aprītei Latvijas teritorijā un govju, cūku, aitu un kazu mākslīgās apsēklošanas pakalpojumu sniedzēja minimālo aprīkojumu”).

Lai īstenotu papildus siltumnīcefekta gāzu emisijas samazinošus pasākumus mežsaimniecībā, kas kompensē atmežošanas radīto ietekmi uz oglekļa bilanci, Saeimas IAK pieņemts lēmums “Par uzdevumiem, kas veicami, lai nodrošinātu Latvijas dabas resursu un publisko aktīvu ilgtspējīgu, efektīvu un racionālu apsaimniekošanu”. Grozījumi MK noteikumos “Kārtība, kādā piešķir, administrē un uzrauga valsts un Eiropas Savienības atbalstu pasākuma "Ieguldījumi meža platību paplašināšanā un mežu dzīvotspējas uzlabošanā" īstenošanai” stājušies spēkā 28.06.2017. Vēl viens grozījumu projekts šajos noteikumos tika izsludināts 2017.g. un ir stājušies spēkā 02.03.2018.

Likumprojekta "Par valsts budžetu 2018. gadam" un likumprojekta "Par vidējā termiņa budžeta ietvaru 2018., 2019., 2020. gadam" sagatavošanas procesā, sagatavots un iesniegts izvērtēšanai pieprasījums jaunajām politikas iniciatīvām prioritāram pasākumam Nacionālais meža monitorings. Likumprojekta izvērtēšanā šis pasākums netika atbalstīts kā prioritāte.

Koordinēta meža ugunsdrošības uzraudzības un meža ugunsdzēsības tehniskā nodrošinājuma uzlabošana. Izvērtēta meža ugunsapsardzības darbu organizācijas kārtība un konceptuālā ziņojumā „Par pašreizējo situāciju meža ugunsdzēsībā Valsts meža dienestā un priekšlikumi situācijas risināšanai” atspoguļoto problēmu risinājumu ieviešanas norise.

Nodrošināta meliorēto zemju ilgtspējīgu apsaimniekošana un valsts meliorācijas sistēmu uzturēšana. 2017.gadā valsts meliorācijas sistēmu ekspluatācija un uzturēšana veikta sekojošā apmērā: veikti ūdensnoteku ekspluatācijas un uzturēšanas darbi 4120,6km garumā, polderu aizsargdambju ekspluatācijas un uzturēšanas darbi 123,5km garumā, nodrošināta 32 polderu sūkņu staciju darbība, kā arī 32 hidrometrisko posteņu ekspluatācijas un uzturēšanas darbi. Veikta 70 000 ha meliorēto zemju datu digitalizācija Meliorācijas kadastrā un 800km valsts nozīmes ūdensnoteku izpilddokumentācijas piesaiste Ģeotelpiskās informācijas sistēmai..

Lauku infrastruktūras un plūdu aizsardzībai līdz 2017.gada 31.decembrim apstiprināta 160 ES struktūrfondu projektu īstenošana (ELFLA – 149; ERAF -11). Veikta Daugavas kaskādes HES 8 polderu sūkņu staciju ekspluatācija un uzturēšana un aizsargdambju ekspluatācija un uzturēšana 8,7 km garumā

AS "Latvijas valsts meži" zemju iegādes programmas ietvaros 2017. gadā nopirkti 1618,13 hektāru zemes.

Notika Meliorācijas likuma grozījumu izskatīšana Saeimas Tautsaimniecības komisijā. 30.03.2017. pieņemts likums "Grozījumi Meliorācijas likumā". Nodrošināts MK noteikumu izstrāde, pamatojoties uz veiktajiem grozījumiem Meliorācijas likumā (23.05.2017. pieņemti MK noteikumi Nr.270 "Grozījums Ministru kabineta 2010. gada 13. jūlija noteikumos Nr. 623 "Meliorācijas kadastra noteikumi""; 23.05.2017. pieņemti MK noteikumi Nr.269 "Grozījums Ministru kabineta 2014. gada 16. septembra noteikumos Nr. 550 "Hidrotehnisko un meliorācijas būvju būvnoteikumi"").

Nodrošināta Medību saimniecības attīstības fonda darbība. Izvērtēta un sagatavota informācija normatīvo aktu efektivitātes izvērtējumam un dažādiem informācijas pieprasījumiem par paredzētajiem grozījumiem koku ciršanas un meža atjaunošanas noteikumos, sniegtas prezentācijas par šiem jautājumiem.

ZM sadarbībā ar zinātniekiem un meža nozares pārstāvjiem, ir izvērtējusi esošo situāciju un zinātniskos pētījumus par normatīvā regulējuma ietekmi uz aizliegumu cirst kokus kailcirtē Baltijas jūras un Rīgas jūras līča piekrastes ierobežotas saimnieciskās darbības joslā sausās minerālaugsnēs augošās priežu mežaudzēs un normatīvo regulējuma par galvenās cirtes caurmēru ietekmi uz zemes resursu efektīvu izmantošanu, mežaudžu ražības palielināšanu, kā arī normatīvo regulējumu par meža atjaunošanas nosacījumiem un veikusi normatīvā regulējuma izvērtēšanu par iepriekš minētajiem jautājumiem citās valstīs. MK noteikumu projekti "Grozījumi MK noteikumos Nr.935 "Noteikumi par koku ciršanu mežā" (VSS-651, 15.06.2017., Nr.23 §48) un MK noteikumu projekts "Grozījumi MK noteikumos Nr.308 "Meža atjaunošanas, meža ieaudzēšanas un plantāciju meža noteikumi" (VSS-650,

15.06.2017., Nr.23 §47) ir izstrādāti un sagatavoti iesniegšanai Valsts kancelejā. 2017.gada 7.novembrī MK pieņemti noteikumi Nr.660 "Grozījumi Ministru kabineta 2012.gada 18.decembra noteikumos Nr.889 "Noteikumi par atmežošanas kompensācijas noteikšanas kritērijiem, aprēķināšanas un atlīdzināšanas kārtību.""

Lai noteiktu īpaši aizsargājamo sugu, meža un ar mežu saistīto biotopu aizsargājamo platību īpatsvaru, ZM izstrādājusi un 2017.gada 20.jūnijā MK pieņēmis "Noteikumu projektu "Grozījumi Ministru kabineta 2000. gada 5. decembra noteikumos Nr.421 "Noteikumi par īpaši aizsargājamo biotopu veidu sarakstu"", kuros iekļautas īpaši aizsargājamo mežu, krūmāju un purvu biotopu raksturojošās pazīmes. Papildus, saskaņā ar MK sēdes protokollēmumā doto uzdevumu, izstrādāts likumprojekts "Grozījumi Sugu un biotopu aizsardzības likumā".

Meža bioloģiskās daudzveidības novērtēšanas metodika Nacionālā meža monitoringa ietvaros ir izstrādāta un iesniegta ZM.

V. Darbības virziens „Nozaru pārvaldība”

ZM, pārstāvēt sava resora intereses, piedalījās Valsts pārvaldes reformu plāna 2020 projekta izstrādē, kuru MK pieņēma 2017.gada 24.novembrī (rīkojums Nr.701). Turpinājies darbs pie kvalitātes nodrošinājuma ministrijā izstrādājamo tiesību aktu projektu anotācijām, t.sk administratīvā sloga ietekmes izvērtējumā. Kopumā augusti ministrijas ekspertu izpratne par administratīvā sloga un administratīvo izmaksu aprēķināšanu, tādējādi pilnvērtīgāk aizpildīti attiecīgās tiesību aktu projektu anotāciju sadaļas. No citām ministrijām (īpaši – Tieslietu ministrijas un Finanšu ministrijas) iebildumu skaits un būtība kopumā nav mainījies, kas kopumā mazāk skar administratīvā sloga vai administratīvo izmaksu pozīciju analīzi, bet vairāk – tiesību akta projekta izstrādes pamatotību un neprecizitātes atšifrējumos sadaļā par ietekmi uz budžetu.

Ministrijas visi departamenti un patstāvīgās nodaļas 2017.g. savas funkcijas nodrošināja un uzdevumus izpildīja sekmīgi un saskaņā ar struktūrvienību reglamentiem un ministrijas gada darba plānu.

Aktualizēta un pilnveidota dokumentu “Dienesta vajadzībām” aprīte un tiek nodrošināta iespēja izmantot valsts informācijas sistēmu ESVIS (Eiropas Savienības valsts informācijas sistēma) dokumentu aprītei.

Ministrijas administratīvā darba nodrošināšanai nepieciešamo iepirkumu realizēšana veikta plānveidīgi, ņemot vērā ministrijas vajadzības un pieejamos finanšu resursus, kā arī ES fondu līdzfinansēto aktivitāšu realizācijā tiek piesaistīti nepieciešamie speciālisti, lai maksimāli ātri izstrādātu attiecīgā iepirkuma tehniskās specifikācijas, kas nepieciešamas aktivitātes realizēšanai.

Iepirkumu līgumi tiek sagatavoti ievērojot normatīvo aktu prasības un atbilstoši ministrijā noteiktajai kārtībai Nr.21 “Līgumu sagatavošanas, izvērtēšanas, saskaņošanas, parakstīšanas, reģistrācijas, glabāšanas un izpildes kontroles kārtība” (07.10.2013.), kā arī Eiropas Savienības līdzfinansētu aktivitāšu līgumos tiek iestrādātas Ministru kabineta instrukcijā Nr. 3 “Ārvalstu finanšu instrumentu finansētu civiltiesisku līgumu izstrādes un slēgšanas instrukcija valsts tiešās pārvaldes iestādēs”

(20.09.2016.) noteiktās prasības. Par katra līguma izpildi ir noteikta atbildīgā persona, kura uzrauga līguma pienācīgu un savlaicīgu izpildi.

Lai nodrošinātu nepārtrauktu ministrijas administratīvo darbu ir noslēgti uzturēšanas līgumi par dokumentu vadības sistēmu (DVS), resursu vadības sistēmas (RVS), Latvijas zivsaimniecības integrētās kontroles un informācijas sistēmu (LZIKIS) un tās apakšmoduļa ERS uzturēšanu un jaunināšanu. Sistēmu atjaunināšana (kļūdu labojumi, papildus konfigurācija utt.) tiek veikta ne retāk kā reizi ceturksnī un ja nepieciešams tūlīt pēc sistēmas kļūdas rašanās.

Ir noslēgts līgums ar Centrālo finanšu un līgumu aģentūru par projekta “Zemkopības ministrijas un tās padotībā esošo iestāžu informācijas un komunikāciju tehnoloģiju attīstība” uzsākšanu. 2017. gada laikā projekta ietvaros veikta koplietošanas IT risinājumu analīze, kā rezultātā izstrādāta vienotā nozares IKT arhitektūra un arhitektūras ieviešanas plāns. Paralēli tam veikti darbi ZM padotības iestādēs, katrā no tām veicot IT risinājumu pilnveides un integrācijas ar centrālajiem nozares IKT risinājumiem analīzi, un sagatavotas tehniskās specifikācijas turpmākiem informācijas sistēmu pilnveidojumiem.

Nodrošināta ZRP 2007-2013 noslēguma īstenošanas ziņojuma precizēšana, papildus informācijas sagatavošana un nosūtīšana EK, kā arī konstatēto neatbilstoši veikto izdevumu ziņošana EK.

Veicinot LAP 2014.-2020.gadam un Rīcības programmas zivsaimniecības attīstībai 2014.-2020.gadam pieejamo tehniskās palīdzības finanšu līdzekļu efektīvu izmantošanu, lai atbalstītu programmu ieviešanas, pārvaldības, informēšanas, uzraudzības un novērtēšanas darbības:

- nodrošināta LAP un ZRP 2014.-2020. gadam pasākuma “Tehniskā palīdzība” finansējuma sekmīga apguve;
- nodrošināta Tehniskās palīdzības komisijas darbība, sagatavoti komisijas lēmumi un protokoli par darbību apstiprināšanu, pēc nepieciešamības atbilstoši komisijas pieņemtajiem lēmumiem sagatavoti un LAD apstiprināšanai iesniegti Tehniskās palīdzības projektu iesniegumu grozījumi;
- nodrošināta līgumsaistību un apstiprināto darbību izpildes uzraudzība, tai skaitā, veicot pārbaudes uz vietas pie ārējiem darbību īstenošanai;
- sagatavoti un LAD iesniegti maksājumu pieprasījumi par Tehniskās palīdzības darbību īstenošanu;
- sagatavoti un LAD iesniegti jauni projektu iesniegumi LAP un ZRP Tehniskās palīdzības darbību īstenošanai 2018.-2020. gadā.

Pārraugot valsts budžeta dotāciju līdzekļu izlietojumu:

- saskaņā ar 18.01.2017. noslēgto līgumu Nr.2017/9 par valsts budžeta līdzekļu piešķiršanu “Dotācija SIA “Latvijas Lauku konsultāciju un izglītības centrs” informācijas analīzes un apmaiņas sistēmai” 2017. gadam nodrošināta piešķirto valsts budžeta līdzekļu LLKC informācijas analīzes un apmaiņas sistēmai izlietojuma pārraudzība, izvērtējot un saskaņojot pārskatus par ceturkšņu ietvaros veiktajām darbībām;
- sagatavots un 2017. gada 6. oktobrī parakstīts līgums Nr.2017/94 par valsts budžeta līdzekļu piešķiršanu LLKC SUDAT un lauku saimniecību

apsekojumiem nepieciešamā materiāli tehniskā nodrošinājuma iegādei. Nodrošināta piešķirto budžeta līdzekļu izlietojuma uzraudzība, kā arī saskaņota līguma ietvaros paveiktā izpilde.

Turpinot LAP un ZRP 2007.-2013. gadam uzraudzību, nodrošināta LAP un ZRP 2007-2013 gadam neatbilstību gadījumu ziņošana Eiropas Birojam krāpšanas apkarošanai (OLAF). Regulāri gatavots Latvijas viedoklis un informatīvi materiāli par lauku attīstības politikas nākotni Kopējās lauksaimniecības politikas pēc 2020. gada kontekstā.

Tika vadīta un koordinēta efektīvas lauksaimniecības, pārtikas un lauku attīstības statistiskās informācijas aprīte starp Centrālās statistikas pārvaldi, Lauku atbalsta dienestu, Agroresursu un ekonomikas institūtu un citām ministrijas padotības organizācijām. Dalība CSP rīkotajās sanāksmēs par kvalitātes prasību ieviešanas jautājumiem. Statistikas datu aprītes uzlabošanas ietvaros, Zemkopības ministrijā, atbilstoši ES Prakses kodeksa prasībām tika izstrādāti un ZM interneta vietnē publiskoti metadati par ZM pārraudzībā esošo statistikas informāciju. Apkopota un CSP iesniegta informācija par ZM kompetencē esošās un Valsts statistiskās informācijas programmā 2016. gadam ietvertās informācijas datu iegūšanas veidiem. Tika veikti ZM un padotības iestāžu administratīvā sloga aprēķini, lai tiktu nodrošināta informācijas iekļaušana VSIP 2017. Sagatavota un CSP nosūtīta informācija “Par aptaujas anketu par lauksaimniecības statistikas datu vākšanu, apkopošanu un izplatīšanu”, kā arī “Par valsts statistikas pārskatu veidlapu reģistrēšanu. Izskatīts CSP sagatavotais MK noteikumu projekts „Noteikumi par Oficiālās statistikas programmas 2018. – 2020.gadam projektu”, sagatavota un nosūtīta CSP nepieciešamā informācija par ZM kompetenci, kā arī veikts Valsts statistiskās informācijas programmas projektā ietvertā tiesiskā regulējuma ietekmes novērtējums uz ZM administratīvajām izmaksām. ZM tika pārstāvēta CSP organizētajās Statistikas padomes sanāksmēs. Tika izvērtēts un sniegti priekšlikumi par LAD un CSP starpresoru vienošanās projektu par informācijas sniegšanu. Izvērtēta LLKC un CSP starpresoru vienošanos Nr.1701-2/16 “Par 2016. gada lauku saimniecību struktūras apsekojumu”, par šo vienošanos sniegtas atbildes arī uz EM atsūtītajiem jautājumiem. Apkopota un CSP nosūtīta informācija par Ekonomiskās sadarbības un attīstības organizācijas paredzamajiem datu pieprasījumiem CSP. No CSP saņemtās statistikas informācija ievietota ZM datortīkla koplietošanas direktoriājā „Statistika”.

Tika uzraudzītas lauksaimniecības ekonomiskās informācijas sistēmu (SUDAT, LEK, TICIS) darbības, koordinēta bioloģiskās lauksaimniecības statistiskās informācijas sagatavošana un uzraudzīta lauksaimniecības tirgus vadības un uzraudzības sistēmas (ISAMM) darbības. Tika izstrādāta MK 2017. gada 19. decembra instrukcija Nr. 6 “Lauksaimniecības tirgus vadības un uzraudzības informācijas sistēmas ISAMM lietošanas kārtība”. 2017.gada līguma par lauksaimniecības ekonomiskā kopaprēķina sagatavošanu, Latvijas lauku saimniecību uzskaites datu tīkla un Latvijas tirgus un cenu informācijas sistēmas darbības nodrošināšanu ar AREI ceturkšņu atskaišu izvērtēšana un saskaņošana. Jaunā, 2018.gada līguma par lauksaimniecības ekonomiskā kopaprēķina sagatavošanu, Latvijas lauku saimniecību uzskaites datu tīkla un Latvijas tirgus un cenu informācijas sistēmas darbības nodrošināšanu ar AREI projekta sagatavošanu. Uzraudzīta LEK sagatavošana un ZM interneta vietnē prezentāciju veidā publiskoti aprēķinu rezultāti. No AREI saņemto materiālu izvietošana ministrijas datortīkla koplietošanas direktoriājā „Statistika”.

Bioloģiskās lauksaimniecības statistikas informācijas apkopošana un analizēšana, datu precizēšana, sazinoties ar sertificējošajām institūcijām (Biedrība Vides kvalitāte un VSIA Sertifikācijas testēšanas centrs). Tika sagatavotas un EK nosūtītas atskaites par bioloģiskās lauksaimniecības rezultātiem Latvijā 2016.gadā. Tika veikta regulāra saziņa ar LDC speciālistiem un dalība sanāksmēs par bioloģiskās lauksaimniecības saimniecību rezultātu datu bāzi, problēmām tās darbībā un iespējamajiem uzlabojumiem. Sagatavota informācija CSP, AREI un ZM departamentiem par bioloģiskās lauksaimniecības produkcijas rezultātiem Latvijā laika periodā 2010.-2016.gads. Sagatavota un EK nosūtīta informācija par jautājumiem, kas saistīti ar Bioloģiskās lauksaimniecības statistikas informācijas kvalitāti un par informācijas apkopošanas mehānismiem Latvijā. Regulāri sekots CIRCABC (Eiropas Komisijas Komunikācijas un informācijas resursu centrs valsts pārvaldes iestādēm, uzņēmējiem un pilsoņiem) autorizētajā sistēmā saņemtajiem dokumentiem bioloģiskās lauksaimniecības jomā. Sadarbībā ar LDC un sertificējošajām institūcijām turpināja norisināties darbs pie bioloģiskās lauksaimniecības sistēmā esošo lauksaimniecības dzīvnieku reģistra automatizēšanas jautājumiem.

Sagatavoti informatīvie materiāli par tiešo maksājumu nosacījumu un savstarpējās atbilstības piemērošanu un to skaidrojumiem. Sniegtas atbildes uz lauksaimnieku, lauksaimnieku organizāciju un padotības iestāžu jautājumiem par tiešo maksājumu nosacījumu piemērošanu, platību sakopšanu un pareizu apsaimniekošanu. Gatavotas prezentācijas un informatīvi materiāli lauksaimnieku organizācijām par izmaiņām tiešā atbalsta maksājumos 2017.g. KLP nākotni un nozares attīstības tendencēm. Nodrošināta pārstāvība lauksaimnieku organizāciju sēdēs. Ir sagatavoti vai pārskatīti un publicēti ZM mājas lapā dažādi informatīvi materiāli:

- ZM Tiešo maksājumu nosacījumu rokasgrāmata;
- ZM rokasgrāmata "Savstarpējā atbilstība";
- ZM Vadlīnijas par papuvēm un atbalsta saņemšanas nosacījumiem.

ZM mājas lapā tika atjaunota arī vispārējā informācija par tiešajiem maksājumiem un savstarpējo atbilstību. Kā arī par OECD publikācijām un katru mēnesi sagatavoti un publicēti informatīvi nozaru pārskati lopkopības un augkopības sektoros. Kā ik gadu, ir sagatavots un ZM mājaslapā publicēts arī ikgadējais Lauksaimniecības gada ziņojums. Tāpat tika gatavoti informatīvi materiāli, skaidrojumi un prezentācijas par tiešo maksājumu īstenošanu, Omnibuss regulas priekšlikumiem, KLP nākotni un ES daudzgadu budžetu.

ZM ir noteikta par ELGF vadošo iestādi, lai nodrošinātu likumīgu, lietderīgu, efektīvu un pareizu ELGF pasākumu pārvaldību un kontroli. Šī ministrijas funkcija ir nostiprināta Ministru kabineta 2014.gada 30.septembra noteikumu Nr.599 „Noteikumi par Eiropas Lauksaimniecības garantiju fonda, Eiropas Lauksaimniecības fonda lauku attīstībai, Eiropas Jūrlietu un zivsaimniecības fonda, kā arī par valsts Eiropas Savienības atbalsta lauksaimniecībai un lauku un zivsaimniecības attīstībai finansējuma administrēšanu 2014.–2020. gada plānošanas periodā” 6.1 punktā.

Lai nodrošinātu ELGF pārvaldības un kontroles sistēmas darbību 2017.gadā tika organizētas ikmēneša sēdes un lēmumu pieņemšana rakstiskās procedūras veidā. 2017.gadā ELGF komitejas pārstāvji atbilstoši kompetencei iesniedza atskaites par 2016. gada paveikto īstenojot vadošās iestādes funkcijas, kā ir arī izvērtēja identificētos krāpšanas un korupcijas riskus.

2017.gadā tiks izveidota kārtība, kādā Zemkopības ministrijā notiek OECD jautājumu koordinācija, dokumentu aprīte un pārstāvības nodrošināšana OECD komitejās un darba grupās un OECD jautājumu koordinācijas darba grupu.

Koordinēti ar OECD saistītie jautājumi ministrijā, gan saziņā ar OECD, gan ar citām nozaru ministrijām.

2017.gadā ir veikta dažādu OECD pētījumu un publikāciju izpēte par ministrijas atbildības tēmām, nodrošināta OECD pētījumu datu bāzes pilnveide un papildināšana. Kā arī nodrošināta ZM ekspertu dalība, gatavotas Latvijas nostājas par darba kārtības jautājumiem un pētījumu projektiem nozares interešu pārstāvībai šādās OECD komitejās un darba grupās:

- Lauksaimniecības komitejā, t.sk. Globālajā lauksaimniecības forumā;
- Lauksaimniecības politiku un tirgu darba grupā;
- Lauksaimniecības un vides apvienotā darba grupā;
- Lauksaimniecības un tirdzniecības apvienotā darba grupā;
- Saimniecības līmeņa analīzes tīklā;
- Pārtikas ķēdes analīzes tīklā;
- OECD sēkļu shēmās;
- Zivsaimniecības komitejā;
- Biotehnoloģijas, nanotehnoloģijas un konverģējošo tehnoloģiju darba grupas sanāksmēs.

2017.gadā Lauksaimniecības komitejā tika uzsākts darbs pie pētījuma par Latviju - Inovācijas, lauksaimniecības produktivitāte un ilgtspējība Latvijā. Tika nodrošināta sadarbība informācijas sagatavošanā un saskaņošanā ar LLU un nozares ekspertiem un citām nozaru ministrijām, gatavojot fona pārskatu un izejas datus pētījuma izstrādē pirmajā posmā.

Koordinēta un vadīta pozīciju un informatīvo materiālu sagatavošana Latvijas pārstāvjiem dalībai ES Lauksaimniecības un zivsaimniecības ministru padomes sanāksmēs, kā arī citos ES Ministru padomes formātos un sanāksmēs, kur skata ZM kompetencē esošus jautājumus.

Veikta Latvijas interešu pārstāvēšana (t.sk. sarunu procedūrās, tiesību aktu projektu izstrādē, iniciatīvās un citas aktivitātes), uzraudzība, kontrole un sadarbības nodrošināšana ar starptautiskām un ES institūcijām un organizācijām ZM kompetences jomās. ES institūcijās, divpusējās starpvalstu sarunās, kā arī organizējot līdzīgi domājošo valstu deklarācijas parakstīšanu – pārstāvēta Latvijas pozīcija par Kopējo lauksaimniecības politiku pēc 2020.gada, īpaši uzstājot uz prasību izlīdzināt tiešos maksājumus Latvijas lauksaimniekiem.

2017. gadā ir nodrošināta nepārtraukta un mērķtiecīga Latvijas interešu pārstāvēšana starptautiskajās organizācijās un ES institūcijās ZM kompetences jomās. Notikušas vairākas ienākošās un izejošās ārvalstu augsta līmeņa oficiālo delegāciju vizītes.

2017.gada februārī zemkopības ministrs piedalījās Latvijas Valsts prezidenta darba vizītē Apvienotajos Arābu Emirātos (turpmāk – AAE). Vizītes laikā tika parakstīts Latvijas Republikas Zemkopības ministrijas un AAE pārmaiņu un vides ministrijas saprašanās memorands par sadarbību lauksaimniecībā. Savukārt 2017. gada maijā Latvijā darba vizītē ieradās AAE Starptautiskā akreditācijas centra un Dubaijas pašvaldības amatpersonas, lai vienotos par turpmāko Latvijas un AAE kompetento iestāžu sadarbību, veicinot vienotu HALAL sertifikācijas sistēmu un HALAL sertificētāju akreditācijas procesu nolūkā radīt labvēlīgus apstākļus savstarpējās tirdzniecības veicināšanai ar lauksaimniecības un pārtikas produktiem starp Latviju, Apvienotajiem Arābu Emirātiem un citām valstīm. Vizītes laikā tika parakstīts saprašanās memorands starp Latvijas Republikas Zemkopības ministriju un Emirātu

Starptautisko akreditācijas centru par sadarbību lauksaimniecības un pārtikas produktu sertifikācijā un iestāžu atbilstības izvērtēšanā.

2017.gada martā zemkopības ministrs darba vizītē apmeklēja Uzbekistānu, un vizītes laikā tika parakstīts Latvijas Republikas ZM un Uzbekistānas Republikas Lauksaimniecības un ūdenssaimniecības ministrijas saprašanās memorands par sadarbību lauksaimniecības, zivsaimniecības un mežsaimniecības jomās.

Papildus jau minētajām ārvalstu vizītēm, 2017. gadā zemkopības ministrs ir apmeklējis Vāciju (Berlīne un Minhene), Igauniju un Ukrainu.

2017.gadā turpinājās arī aktīva sadarbība ar Ukrainu. Sadarbības ietvaros 2017. gada decembrī, Ļvovas apgabala gubernatoram darba vizītē apmeklējot Latviju, tika parakstīts nodomu protokols par sadarbību starp Latvijas Republikas Zemkopības ministriju un Ukrainas Ļvovas apgabala administrāciju.

Lai diskutētu un vienotos par Āfrikas cūku mēra (ĀCM) izplatību Eiropā un slimības ierobežošanu 2017. gada 1.-2. jūnijā, ZM notika starptautiska konference, kurā piedalījās ES veselības un pārtikas drošības komisārs Vītenis Andriukaitis (Vytenis Andriukaitis) Igaunijas, Lietuvas, Somijas Polijas, Rumānijas, Slovākijas, Ungārijas, Gruzijas, Krievijas, Moldovas un Ukrainas lauksaimniecības ministriju vadības pārstāvji, veterināro dienestu vadītāji un eksperti, Eiropas pārtikas nekaitīguma iestādes un Pasaules dzīvnieku veselības organizācijas pārstāvji.

2017. gadā pārstāvētas Zemkopības ministrijas intereses starpvaldību komisijas (turpmāk – SVK) sēdēs (t.i., Baltkrievijas, Ķīnas, Gruzijas, Azerbaidžānas, Moldovas, Krievijas un Uzbekistānas SVK).

Tika veikts apjomīgs darbs sniega krabju zvejas iespēju īstenošanas nodrošināšanai, kā arī nodrošinātu labākās zvejas iespējas Latvijas zvejniekiem gan Baltijas jūrā, gan starptautisko nolīgumu ietvaros (Maroka un Mauritānija) un starptautisko zvejas pārvaldības organizāciju pārvaldītajos zvejas rajonos.

Pārstāvētas Latvijas intereses arī EK un Padomes darba grupās sēklu, pavairojamā materiāla, mēslošanas līdzekļu aprites, kā arī ūdens aizsardzības pret lauksaimnieciska piesārņojuma ar nitrātiem jomā. Sagatavota Latvijas pozīcija, instrukcijas un viedokļi Padomes darba grupām par jauno Mēslošanas līdzekļu regulas projektu Latvijai svarīgos jautājumos.

2017.g. notika regulāra lauksaimniecības nozaru un tirgus attīstības monitorēšana, informācijas apkopošana un uzkrāšana, novērtēšana un analītisku nozaru pārskatu sagatavošana. Sagatavots ZM Lauksaimniecības gada ziņojums par 2016. gadu (par ražošanas un cenu tendencēm augkopības un lopkopības nozarēs; par ES un valsts atbalsta veidiem; par LV ārējo tirdzniecību; par ES tirdzniecības sarunām un līgumiem). Veikts nepārtraukts datu monitorings par lauksaimniecības nozaru raksturojošiem rādītājiem. Dažādas nozari raksturojošās statistikas, t.sk. lauksaimniecības un pārtikas produktu cenu datu regulāra uzkrāšana. Katru mēnesi sagatavoti un publicēti ZM mājaslapā informatīvi nozaru pārskati lopkopības un augkopības sektoros. Veikta jaunā ES cenu regulējuma analīze, komunikācija ar cenu ziņošanā iesaistītajām institūcijām par regulējuma prasību ieviešanu Latvijā. Sagatavoti analītiski pārskati ZM politikas plānošanas un īstenošanas vajadzībām, t.sk. PVN izmaiņu ietekmes novērtēšanai, piena produktu cenu pieauguma novērtēšanai un citi. Veikts regulārs darbs pie LV, ES un pasaules (biržu) cenu

apkopošanas, apstrādes un uzkrāšanas par dzīvnieku izcelsmes un augkopības produktiem. Sadarbībā ar Latvijas lauku izglītības centru un zinātnisko institūciju speciālistiem sagatavotas ikmēneša laukaugu ražu prognozes (no maija līdz novembrim) un iesniegtas CSP. Izstrādāti metadati Laukaugu platību prognozēm, ievērojot Eiropas statistikas labas prakses kodeksa ieviešanas nepieciešamību.

Sagatavota dažāda skaidrojošā informācija par:

- lauksaimniecības nozaru (lopkopība) aktualitātēm un sagatavoti informatīvie materiāli (prezentācijas) ZM vadībai, nozarei un sabiedriskajiem medijiem par dzīvnieku audzēšanu un ciltsdarbu, t.sk. sagatavota analītiska informācija gada ziņojumam lopkopības jomā;
- sēkļu, pavairojamā materiāla, mēslošanas līdzekļu aprites, kā arī ūdens aizsardzības pret lauksaimnieciska piesārņojuma ar nitrātiem jomā iesaistītajiem par aktualitātēm konkrētajā sektorā, kā arī sagatavota informācija lauksaimniecības gada ziņojumam sēkļu, mēslošanas līdzekļu, kā arī ūdens aizsardzības pret lauksaimniecisko piesārņojumu ar nitrātiem aprites jomā.

Zivsaimniecības jautājumos gatavoti dažādi informatīvie materiāli, analizējot tirdzniecības datus par Latvijas un citu valstu savstarpējo tirdzniecību, t.sk. identificējot pozitīvos un problemātiskos sadarbības aspektus. Regulāri sagatavoti dati EUMOFA datu bāzei un starptautisko organizāciju (OECD, EUROFISH) vajadzībām.

Saistībā ar Latvijas interešu pārstāvēšanu ES institūciju un starptautisko institūciju darba grupās, sagatavotas pozīcijas, instrukcijas, analizēti un sniegti priekšlikumi par ES politisko dokumentu un tiesību aktu projektiem pārtikas un dzīvnieku barības nekaitīguma, pārtikas higiēnas un kvalitātes, dzīvnieku veselības, labturības un aizsardzības jomās:

- 2017.gadā LV intereses pārtikas higiēnas, kvalitātes, marķēšanas, vīna un alkoholisko dzērienu, robežkontroles, bioloģiskās drošības un vispārīgās pārtikas aprites jomā pārstāvētas 34 darba grupās, sagatavotas 3 pozīcijas un 7 instrukcijas, 68 LV viedokļi, kā arī saskaņotas 2 pozīcijas un 11 instrukcijas. Vīna un stipro alkoholisko dzērienu jomā ir nodrošināts regulārs darbs pie Padomes Regulas izstrādes par stipro alkoholisko dzērienu definīciju, noformēšanas un marķēšanu un nosaukumu lietošanas citu pārtikas produktu noformējumā, kā arī pie EK īstenošanas un deleģētiem aktiem vīna sektorā (vīndarības un analīžu metodes, ACVN/AĢIN reģistrācija un tradicionālie vīna nosaukumi, u.c.). Dalība ES Pārtikas atkritumu platformas un pārtikas ziedošanas 7 sanāksmēs.
- 2017. gadā LV intereses pārtikas nekaitīguma jautājumos pārstāvētas 35 EK un EP darba grupās, nodrošinot Latvijas pārtikas ražotājiem labvēlīgus nosacījumus tradicionālo gaļas un zivju kūpinājumu ražošanai. Veikts aktīvs darbs pie ES normatīvo aktu izstrādes pārtikas piedevu, aromatizētāju un fermentu jomā, lai mazinātu iespējamos riskus patērētāju veselībai un nodrošinātu skaidras un nepārprotamas tiesību normas. Pieņemtas un publicētas 9 regulas pārtikas piedevu jomā un 2 regulas pārtikas aromatizētāju jomā. Veikta lingvistiskā izvērtēšana EK normatīvajiem aktiem par uztura bagātinātājiem un pārtiku pilnīgiem uztura aizstājējiem. Sagatavoti 54 LV viedokļi EK PAFF komitejas sanāksmēm, 248 LV viedokļi un informācijas par EK darba grupās izskatāmajiem jautājumiem, 7 LV informācijas un viedokļi EK, kā arī sniegti 11 LV viedokļi un informācijas citām ES dalībvalstīm.

- 2017.gadā LV intereses dzīvnieku veselības jomā pārstāvētas 15 darba grupās, sagatavotas: 1 pozīcija; 12 instrukcijas; 68 LV viedokļi; saskaņotas 2 pozīcijas un 12 instrukcijas.
- Nodrošināta Latvijas interešu pārstāvēšana pārtikas kvalitātes, ĢMO, bioloģiskās lauksaimniecības, jaunās pārtikas, u.c.jomās 22 darba grupās, sagatavotas 8 instrukcijas, nodrošināta nacionālo interešu pārstāvēšana 8 starptautiskos pasākumos, tai skaitā OECD un augsta līmeņa konferencēs.
- Latvijas intereses dzīvnieku tirdzniecības, labturības un barības jomās pārstāvētas 12 darba grupās, sagatavotas 2 instrukcijas, 1 pozīcija, 86 LV viedokļi. Izvērtēti ap 400 ES un starptautiskie dokumenti.
- Dalība Ziemeļvalstu izveidotajā starptautiskajā projektā “Ziemeļu tīkls saziņai par dzīvnieku labturību (NordCAW)” un Baltijas Dzīvnieku labturības tīkla (Baltic Animal Welfare Network) izveides projektā. Projektā iesaistīti Lietuvas, Latvijas, Igaunijas, Zviedrijas, Somijas, Dānijas un Norvēģijas valstu eksperti un zinātnieki.

Ir notikusi dalība EP un EK darba grupās-

I. pārtikas jomā - ES Padomes un EK DG SANTE, DG ENVIR, DG AGRI, DG ENTERPRISE, MARE darba grupās un komitejās : (1) EK ekspertu darba grupa par pārtikas piedevām;2) EK ekspertu darba grupa par pārtikas fermentiem;3) EK ekspertu darba grupa par pārtikas aromatizētājiem;4) EP darba grupas gatavošanās sanāksmes Pārtikas kodeksa par Pārtikas piedevām komitejām;5) EK darba grupa Lauksaimnieciskais piesārņojums;6) EK Dzeramā Ūdens Direktīvas darba grupa;7) EK ekspertu darba grupa par pārtiku zīdaiņiem un maziem bērniem, pārtiku ar īpašu medicīnisku nolūku un pilnīgiem uztura aizstājējiem svara kontrolei;8) EK ekspertu darba grupa par uztura bagātinātājiem un par vitamīnu un minerālvielu un citu vielu pievienošanu pārtikai;9) EK ekspertu komiteja Vides un industriālais piesārņojums;10) EK darba grupa Materiāli kontaktā ar pārtiku; 11) EK Mikrobioloģisko kritēriju darba grupa;12) EK PAFF komitejas Jaunās pārtikas un pārtikas ķēdes toksikoloģiskās drošības sekcija.13) Eiropas Padomes (EP) - Vīna un spirta jautājumu darba grupa F12;14) Eiropas Komisijas (EK)-Lauksaimniecības TKO komiteja: Spirta vadības komiteja;15) Eiropas Komisijas (EK)-Lauksaimniecības TKO ekspertu grupa, attiecībā uz aspektiem, uz kuriem attiecas TKO regula - vīna apakšgrupās;16) EK darba grupa par veselīguma un uzturvērtības norādēm;17) EK darba grupa par Regulas 1169/2011 ieviešanas pasākumiem;18) EK Patstāvīgas komitejas darba grupa par pārtikas vispārīgo likumdošanu (PAFF);19) EK ekspertu darba grupa par pārtikas atkritumiem;20) EP Augļu un dārzeņu standartizācijas ekspertu darba grupa;21) UNECE darba grupa augļu un dārzeņu nozarē;22) EK Bioloģiskās drošības pārtikas apritē komitejas darba grupas;23) EK Pārtikas ziedošanas darba grupa;24) EK platformas par pārtikas atkritumu samazināšanu darba grupa.

II. dzīvnieku veselības un veterināro zāļu jomā: 1) ES Padomes Veterinārijas ekspertu darba grupa par zoonozēm;2) ES Padomes Veterinārijas ekspertu darba grupa par medus bišu veselību;3) ES Padomes Veterinārijas ekspertu darba grupa par TSE; 4) EK Zoonožu darba grupa; 5) EP un EK Medus bišu veselības darba grupa; 6) EP un EK TSE darba grupa; 7) EK ekspertu - ABP likumdošanas darba grupa; 8) F.21b ES Padomes Veterinārijas ekspertu darba grupa (dzīvnieku veselība); 9) ES Padomes Farmācijas preču un medicīnas ierīču darba grupa; 10) F.23 ES Padomes Codex Alimentarius darba grupa par antimikrobiālo rezistenci; 11) F.23 ES Padomes Codex Alimentarius darba grupa par veterināro zāļu atliekvielām;

12) EK Veterināro zāļu pastāvīgā komiteja; 13) EK Veterinārās farmācijas komiteja; 14) EK Antimikrobiālās rezistences darba grupa; 15) EK pārtikas likumdošanas darba grupa par atliekvielām dzīvnieku izcelsmes pārtikas produktos - pastāvīgās komitejas par augu, dzīvnieku, pārtikas un dzīvnieku barības jautājumiem: toksikoloģiskā sekcija).

EK Dzīvnieku izcelsmes blakusproduktu aprites likumdošanas ekspertu darba grupā pausts LV viedoklis attiecībā uz EK regulas projektu un vadlīniju (tehniskās specifikācijas) prasībām par dzīvnieku izcelsmes blakusproduktu, kas nav paredzēti cilvēku patēriņam (ABP) aprites jautājumiem (ABP importa prasības, pārstrādātu kūtsmēslu eksporta nosacījumi, ABP transformācijas parametri biogāzē vai kompostā, tehniskie parametri Brūka gazifikācijas metodei, mikrobioloģiskie standarti jēlai lolojumdzīvnieku barībai, pārstrādātu dzīvnieku izcelsmes olbaltumvielu ieguve no insektiem, TRACES sistēma, izsekojamības nodrošināšana utt.).

III. biotehnoloģijas un kvalitātes jomā: 1) ES Padomes Ģenētiski modificētie organismi, ģenētiski modificētā pārtika un dzīvnieku barība darba grupā; 2) ES Padomes Pārtikas produktu kvalitātes jautājumu darba grupā- (a) bioloģiskā lauksaimniecība; b) ģeogrāfiskās izcelsmes norādes un cilmes vietu nosaukumi; c) īpaši sertifikāti; 3) ES Padomes Starptautiskie vides jautājumi - bioloģiskā drošība darba grupā; 4) EK darba grupā Ģenētiski modificētā pārtika un dzīvnieku barība; 5) EK darba grupā Ģenētiski modificētā pārtika un barība un risks videi; 6) EK darba grupā ĢMO izplatīšana vidē; 7) EK darba grupā Lauksaimniecības produktu kvalitātes darba grupa; 8) EK darba grupā Lauksaimniecības produktu bioloģiskās ražošanas komiteja; 9) EK darba grupā Jaunā pārtika.

IV. dzīvnieku tirdzniecības, labturības un barības jomās: 1) EK darba grupa - ES platforma dzīvnieku labturībā; 2) EK nacionālo kontaktpunktu sanāksme par Eiropas Parlamenta un padomes direktīvas Nr.2010/63/ES par zinātniskiem mērķiem izmantojamo dzīvnieku aizsardzību ieviešanu; 3) EK gatavošanās sanāksme Pasaules Tirdzniecības organizācijas Sanitārajai un fitosanitārajai komitejai; 4) EP F.21 veterināro ekspertu Potsdamas grupa; 5) EK tirgus piekļuves darba grupa sanitārajos un fitosanitārajos jautājumos; 6) EK ekspertu darba grupa par dzīvnieku veselības regulas (2016/429) ieviešanu - dzīvnieku reproduktīvie produkti; 7) EK Patstāvīgā komiteja dzīvnieku barībā; 8) EK Tirgus piekļuves darba grupa; 9) EP Ārstnieciskās barības regula darba grupa; 10) EK tehniskajā seminārā par Brexit jautājumiem; 11) Pasaules Tirdzniecības organizācijas Sanitārajā un fitosanitārajā komiteja; 12) EK darba grupa Regulas (EU) 2017/625 par oficiālo kontroli ieviešanai.

Izvērtēti ES vienpusējo, divpusējo un daudzpusējo tirdzniecības līgumi (t.sk. PTO ietvaros izplatītie dokumentu) un sagatavota Latvijas nostāja, ievērojot Latvijas lauksaimniecības, pārtikas, zivsaimniecības un mežu nozaru intereses. Nodrošināta dalība PTO Lauksaimniecības komitejas speciālajās sesijās par PTO daudzpusējās tirdzniecības sarunām un jautājumiem, kurus varētu virzīt uz PTO 11. Ministru konferences darba kārtību. Izvērtēti PTO tirdzniecības sarunu ietvaros izplatītie dokumenti par tādiem jautājumiem kā iekšējais atbalsts lauksaimniecībā, zivsaimniecības subsīdijas u.c.. Izvērtēti ES-Brazīlijas kopīgi gatavots priekšlikums PTO iekšējā atbalsta (dzeltenās un zilās kastes) saistību pilnveidošanai, lai aktivizētu PTO sarunas. Koordinēta un sagatavota informācija par iekšzemes atbalstu lauksaimniecībai PTO paziņojumam. Koordinēta informācijas plūsma, kā arī izvērtēti dokumenti un sagatavots viedoklis par citu valstu iestāšanos PTO (Armēnija,

Kirgizstāna, Baltkrievija) un viedokļu sagatavošana, informācija sniegta ĀM (Rīgā un Ženēvā). Notika regulārs darbs pie:

- ES-Merkasūras (Mercosur) valstu divpusējā nolīguma sarunu procesa, izvērtējot izplatītos dokumentus, sagatavojot komentārus un Latvijas nostājas;
- ES-Meksikas esošā nolīguma modernizēšanas sarunu ietvaros izplatītajiem dokumentiem, sagatavoti komentāri un nostājas;
- ES-Japānas divpusējā nolīguma sarunu procesa, izvērtējot izplatītos dokumentus, sagatavojot komentārus un Latvijas nostājas;
- sagatavot dažādus informatīvos materiālus, analizējot tirdzniecības datus par Latvijas un citu valstu savstarpējo tirdzniecību, t.sk. identificējot pozitīvos un problemātiskos sadarbības aspektus. Īpaša uzmanība tika pievērsta sadarbībai ar Krieviju, ASV, Ķīnu, Ukrainu, Turciju u.c.

Sniegti atzinumi un komentāri par citu ministriju sagatavotām pozīcijām, instrukcijām un dažādu informatīvo materiālu projektiem par ārējās tirdzniecības jautājumiem.

Ir nodrošināta dalība Pasaules tirdzniecības organizācijas (PTO) SPS komitejā par daudzpusējām tirdzniecības sarunām.

Īstenota nacionālā kontaktpunkta SPS Enquiry Point funkcija, nodrošinot informācijas apriti starp EK un kompetentajiem ekspertiem un iestādēm Latvijā par sanitārajiem un fitosanitārajiem jautājumiem (pārtikas drošība, dzīvnieku un augu veselība) atbilstoši PTO Līgumam par Sanitāro un fitosanitāro pasākumu (SPS) piemērošanu.

SPS jomā nodrošināts izvērtējums par:

- EK sagatavoto informāciju plānotajai ES-ASV dzīvnieku veselības tehniskajai darba grupai, kurā iekļauts jautājums par ES DV konstatētajām problēmām sadarbībā ar ASV saistībā ar importu, eksportu, reģionalizāciju;
- Brazīlijas priekšlikumiem, gatavojoties ikgadējai PTO ministru konferencei (MC11) decembrī Buenosairesā (Argentīna) un sagatavots viedoklis;
- ES-Ukrainas DCFTA nolīguma stratēģiju SPS jomā un sniegts viedoklis;
- pamatnolīguma par partnerību un sadarbību starp ES un tās DV, no vienas puses, un Mongoliju, no otras puses, SPS sadaļu un sniegts viedoklis;
- ES-Japānas ekonomisko partnerattiecību nolīguma sarunu tekstu un tirdzniecības barjeru sadaļu un sniegts viedoklis;
- Prezidentūras kompromisa priekšlikumiem attiecībā uz
 - tirdzniecības sarunu norādēm par ES brīvās tirdzniecības nolīgumu ar Austrāliju un sniegti priekšlikumi;
 - uz tirdzniecības sarunu norādēm par ES brīvās tirdzniecības nolīgumu ar Jaunzēlandi un sniegti priekšlikumi;
- EK dokumentu attiecībā uz SPS jautājumiem produktu eksportā uz Irānu un EK veiktajām aktivitātēm Irānas tirgus pieejamības nodrošināšanā;
- ES - Azerbaidžānas visaptverošo nolīgumu saistībā ar tirdzniecības SPS sadaļu un sniegts viedoklis;
- ES – Mercosur valstu sarunu ietvaros izplatīto dokumentu “ES Mercosur asociācijas līgums – ES priekšlikums TBT”;
- par mandātu EK sarunu uzsākšanai ar Kirgizstānu attiecībā uz tirdzniecības tehniskajām barjerām un SPS sadaļu
- Ķīnas nosacījumiem attiecībā uz zema riska produktu eksportu;

Izskatīta informācija par Japānas kompetentās iestādes veiktajām izmaiņām likumdošanā attiecībā uz prasībām piena produktiem, tai skaitā sieram, kurus importē Japānā.

2017.gadā ZM turpināja darbu pie INTERREG EUROPE finansētā projekta "Ilgtspējīga reģionālā bioenerģijas politika: nosacījumu maiņa" (BIO4ECO) ieviešanas. BIO4ECO projekta mērķis ir tuvināt enerģētikas un zemes politikas, veidot dialogu ar interešu grupām, veicinot veiksmīgu pāreju uz oglekļa mazietilpīga ekonomiku, visās projektā iesaistītajās valstīs. 2017.gada jūnijā Zemkopības ministrija sadarbībā ar Latvijas Meža īpašnieku biedrību organizēja tematisku BIO4ECO projekta semināru "Efektīva zemes izmantošana oglekļa mazietilpīgas ekonomikas attīstībai", kura ietvaros semināra dalībnieki sagatavoja secinājumus par funkcionālas zemes izmantošanas un klimatam draudzīgas meža apsaimniekošanas jautājumiem.

Visām kapitālsabiedrībām, kurās ministrija ir valsts kapitāla daļu turētājs, sniegts ministrijas atzinums par kapitālsabiedrības darbības rezultātiem 2016.gadā. Viena kapitālsabiedrības darbība novērtēta kā "ļoti laba", divas – "labi" un viena "apmierinoši", trīs kapitālsabiedrībām apstiprinātas vidēja termiņa darbības stratēģijas. Uzraudzīta ZM valdījumā un padotībā esošo iestāžu lietošanā nodotā valsts nekustamā īpašuma pārvaldīšanas efektivitāte, izmantošanas ekonomiskums un uzskaites pilnīgums, t.sk. nodrošināts informācijas pilnīgums, precizitāte un savlaicīgums par ministrijas valdījumā esošajiem valsts īpašumiem ZM vienotās grāmatvedības un personāla vadības sistēmas Horizon nekustamā īpašuma pārvaldības (NĪP) modulī. Nodrošināta zemesgrāmatā neierakstīto nekustamā īpašuma objektu, t.sk. valsts meža zemes reģistrācija zemesgrāmatā un turpināta to nekustamā īpašuma objektu atsavināšana, kas vairs nav nepieciešami ZM funkciju veikšanai.

Nodrošināta Komisijas Īstenošanas Regulā (ES) Nr.908/2014 noteikto Eiropas lauksaimniecības garantiju fonda un Eiropas Lauksaimniecības fonda lauku attīstībai Kompetentās iestādes funkciju izpilde saskaņā ar ES un nacionālajos tiesību aktos noteikto. Nodrošināta Eiropas Padomes regulā Nr.1198/2006 noteikto Eiropas Zivsaimniecības fonda un Eiropas Parlamenta un Padomes Regulā Nr.1303/2013 noteikto Eiropas Jūrlietu un zivsaimniecības fonda Sertifikācijas iestādes funkciju izpilde saskaņā ar ES un nacionālajos tiesību aktos noteikto.

Saskaņota un apstiprināta ZM 2017.- 2019.g. darbības stratēģija, kura pieejama ZM mājas lapā sadaļā „Darbības stratēģija un darba plāns”. Koordinēts ZM padotības iestāžu 2017.- 2019.g. darbības stratēģiju izstrādes un apstiprināšanas process. Stratēģijas pieejamas atbilstošo iestāžu mājas lapās.

Nodrošināta valsts pamatbudžeta un ES politiku īstenošanas instrumentu un citu ārvalstu finanšu palīdzības projektu un pasākumu īstenošanai nepieciešamā finansējuma plānošana valsts budžetā atbilstoši nepieciešamībai, kā arī veikta grāmatvedības un finanšu uzskaites par ministrijas, kā iestādes, pamatbudžeta un Eiropas Savienības fondu darījumiem un naudas plūsmu un regulāri iesniegti ZM konsolidētie finanšu (mēneša, ceturkšņa, gada) pārskati Valsts kasei. Nodrošināta vienotas grāmatvedības politikas uzraudzība padotībā esošajās iestādēs, veicot datu un uzskaites pārbaudes ZM vienotajā grāmatvedības un personāla vadības uzskaites sistēmā Horizon.

Aktīva līdzdalība vienotā digitālā tirgus pilnīgošanas sistēmas izvērtēšanā, sniegti ZM komentāri, viedoklis un atzinumi citām institūcijām par dažādiem jautājumiem, t.sk. dzīvnieku kapsētu un tās aizsargjoslas datu iesniegšanu Apgrūtināto teritoriju informācijas sistēmā (ATIS), par nepieciešamajām izmaiņām un grozījumiem Apgrūtināto teritoriju informācijas sistēmas likuma prasībās; sniegti komentāri dokumentam - Prezidentūras draugu grupa: regulatīvās kontroles procedūras pielīdzināšana Lisabonas līgumam; Vides aizsardzības un reģionālās attīstības ministrijas sagatavotajām pozīcijām un MK noteikumiem par grozījumiem MK 2006.gada 2.maija noteikumos Nr.362 "Noteikumi par notekūdeņu dūņu un to komposta izmantošanu, monitoringu un kontroli" par nepieciešamajiem papildinājumiem attiecībā uz dzīvnieku izcelsmes blakusproduktu izmantošanu, komposta un biogāzes ražošanas standartiem; Vides aizsardzības un reģionālās attīstības ministrijas sagatavoto noteikumu projektu "Kārtība, kādā novērš, ierobežo un kontrolē gaisu piesārņojošo vielu emisiju no sadedzināšanas iekārtām"; atzinums par likumprojektu "Grozījumi likumā "Par piesārņojumu".

1.5 Ministrijas padotībā esošās iestādes

Zemkopības ministrijai 2017.g. padotas šādas iestādes:

1. Lauku atbalsta dienests.
2. Pārtikas un veterinārais dienests.
3. Valsts augu aizsardzības dienests.
4. Valsts meža dienests.
5. Lauksaimniecības datu centrs.
6. Valsts tehniskās uzraudzības aģentūra.
7. Latvijas Lauksaimniecības universitāte.
8. Latvijas Valsts mežzinātnes institūts "Silava".
9. Valsts zinātniskais institūts "Pārtikas drošības, dzīvnieku veselības un vides zinātniskais institūts „BIOR”".

Zemkopības ministrija 2017.g. ir valsts kapitāla daļu turētāja šādās kapitālsabiedrībās:

1. Valsts sabiedrībā ar ierobežotu atbildību "Meliorprojekts".
2. Valsts sabiedrībā ar ierobežotu atbildību "Zemkopības ministrijas nekustamie īpašumi".
3. akciju sabiedrībā "Latvijas valsts meži".
4. akciju sabiedrība "Latvijas Attīstības finanšu institūcija "Altum" (30%).
5. Sabiedrībā ar ierobežotu atbildību "Latvijas Lauku konsultāciju un izglītības centrs".

2. ZEMKOPĪBAS MINISTRIJAS FINANŠU RESURSI UN DARBĪBAS REZULTĀTI

2.1. Budžeta programmu un apakšprogrammu, saņemto ziedojumu un dāvinājumu izlietojums

ZM budžeta programmu un apakšprogrammu, kā arī ziedojumu un dāvinājumu, finanšu līdzekļu izlietojuma kopsavilkums 2017. gadā ir attēlots zemāk esošajās tabulās. Informācija par atsevišķu budžeta programmu un apakšprogrammu finanšu līdzekļu izlietojumu ir ietverta pārskata pielikumā.

Tabula nr.3.

**Zemkopības ministrijas budžeta programmu un apakšprogrammu finanšu
līdzekļu izlietojuma kopsavilkums (eiro)**

| Nr.p.k. | Finansiālie rādītāji | 2016.gada izpilde | 2017.gadā | |
|---------------|---|----------------------|------------------------|-------------|
| | | | Apstiprināts likumā | Izpilde |
| 1. | Finanšu resursi izdevumu segšanai (kopā) | 627 146 487 | 709 872 619 | 697 577 941 |
| 1.1. | dotācijas | 618 398 232 | 696 549 193 | 687 127 940 |
| 1.2. | maksas pakalpojumiem un citi pašu ieņēmumi | 8 492 243 | 12 902 214 | 10 144 214 |
| 1.3. | ārvalstu finanšu palīdzība | 122 283 | 70 999 | 38 943 |
| 1.4. | ziedojumi un dāvinājumi | | | |
| 1.5. | transferti | 133 729 | 350 213 | 266 844 |
| 2. | Izdevumi (kopā) | 627 307 384 | 711 350 254 | 697 324 464 |
| 2.1. | uzturēšanas izdevumi (kopā) | 620 284 650 | 681 777 273 | 668 493 190 |
| 2.1.1. | kārtējie izdevumi | 62 492 632 | 68 231 280 | 64 954 414 |
| 2.1.2. | procentu izdevumi | | | |
| 2.1.3. | subsīdijas, dotācijas un sociālie pabalsti | 527 790 864 | 557 356 452 | 553 164 586 |
| 2.1.4. | kārtējie maksājumi Eiropas Kopienas budžetā un starptautiskā sadarbība | 445 460 | 1 491 545 | 1 491 545 |
| 2.1.5. | uzturēšanas izdevumu transferti | 29 555 694 | 54 697 996 | 48 882 645 |
| 2.2. | izdevumi kapitālieguldījumiem | 7 022 734 | 29 572 981 | 28 831 274 |

Avots: iestāžu iesniegtie gada pārskati un likums "Par valsts budžetu 2017. gadam"

Tabula nr.4.

**Zemkopības ministrijas padotībā esošo iestāžu saņemto ziedojumu un
dāvinājumu kopsavilkums, to izlietojums (eiro)**

| Nr.p.k. | Finansiālie rādītāji | 2016.gada izpilde | 2017.gadā | |
|-----------|---|----------------------|------------------------|------------------|
| | | | Apstiprināts likumā | Izpilde |
| 1. | Finanšu resursi izdevumu segšanai (kopā) | 1 029 270 | 1 045 847 | 1 045 847 |
| 1.4. | ziedojumi un dāvinājumi | 947 269 | 1 045 847 | 1 045 847 |
| 1.5. | transferti | 82 001 | | |
| 2. | Izdevumi (kopā) | 798 286 | 1 182 713 | 1 182 713 |

| | | | | |
|-------------|--|---------|-----------|-----------|
| 2.1. | uzturēšanas izdevumi (kopā) | 795 591 | 1 149 621 | 1 149 621 |
| 2.1.1. | kārtējie izdevumi | 155 643 | 262 895 | 262 895 |
| 2.1.3. | subsīdijas, dotācijas un sociālie pabalsti | 301 772 | 482 617 | 482 617 |
| 2.1.5. | uzturēšanas izdevumu transferti | 338 176 | 404 109 | 404 109 |
| 2.2. | izdevumi kapitālieguldījumiem | 2 695 | 33 092 | 33 092 |

Avots: iestāžu iesniegtie gada pārskati

2.2. Zemkopības ministrijas sasniegtie darbības rezultāti un to rezultatīvie rādītāji

ZM sasniegtie darbības rezultāti un to rezultatīvie rādītāji, ņemot vērā to apjomu ir uzrādīti atsevišķi šī pārskata pielikumā nr.2..

2.3. Īstenotās jaunās politikas iniciatīvas

Likumā «Par valsts budžetu - 2017. gadam» ZM noteiktais prioritāšu saraksts un saskaņā ar MK lēmumiem papildus piešķirtais finansējums jaunām politikas iniciatīvām ir uzrādīts zemāk esošajā tabulā.

Tabula nr. 5.

Zemkopības ministrijai atbalstīto prioritāro pasākumu saraksts 2017.gadam

| Nr.p.k. | Prioritārais pasākums/iestādes nosaukums | Finansējuma apmērs, (eiro) |
|-----------|--|----------------------------|
| 1 | 2 | 3 |
| | Kopā pamatfunkciju īstenošanai | 11 790 664 |
| | Ieņēmumu daļas (+; -) | |
| 1. | Minimālās mēneša darba algas paaugstināšana līdz 380 euro ar 2017.gada 1.janvāri, tai skaitā: | 31 497 |
| 1.1. | Pārtikas un veterinārais dienests | 3 025 |
| 1.2. | Valsts tehniskās uzraudzības aģentūra | 282 |
| 1.3. | Valsts meža dienests | 28 012 |
| 1.4. | Valsts augu aizsardzības dienests | 178 |
| 2. | Zemāko mēneša darba algu izlīdzināšana ar 2017.gada 1.janvāri, tai skaitā: | 235 494 |
| 2.1. | Pārtikas un veterinārais dienests | 87 220 |
| 2.2. | Valsts tehniskās uzraudzības aģentūra | 2 670 |
| 2.3. | Lauku atbalsta dienests | 7 832 |
| 2.4. | Lauksaimniecības datu centrs | 8 010 |
| 2.5. | Valsts meža dienests | 104 130 |
| 2.6. | Valsts augu aizsardzības dienests | 21 004 |

| | | |
|-----------|---|------------------|
| 2.7. | Zemkopības ministrija | 4 628 |
| 3. | Valsts meža dienesta kapacitātes stiprināšanai, tai skaitā: | 2 700 000 |
| 3.1. | Valsts meža dienests | 2 700 000 |
| 4. | Eiropas Savienības politiku instrumentu un pārējo ārvalstu finanšu palīdzības līdzekļu ietvaros izveidoto informācijas un komunikācijas tehnoloģiju sistēmu uzturēšana, tai skaitā: | 265 980 |
| 4.1. | Latvijas zivsaimniecības integrētās kontroles un informācijas sistēmas (LZIKIS), Zemkopības ministrijas informācijas un komunikācijas tehnoloģiju drošības sistēmas (ZM IKT) un ZM IKT infrastruktūras uzturēšanai, tai skaitā: | 200 000 |
| 4.1.1. | Lauku atbalsta dienests | 200 000 |
| 4.2. | Ģeogrāfiskās informācijas sistēmai (VMDĢIS) , tai skaitā: | 65 980 |
| 4.2.1. | Valsts meža dienestam | 65 980 |
| 4.3. | Informācijas un komunikācijas tehnoloģiju sistēmu uzturēšanai (ĢIS) , tai skaitā: | 3 380 |
| 4.3.1. | Valsts meža dienestam | 3 380 |
| 5. | Ārkārtas valsts atbalsts piena ražotājiem, tai skaitā: | 7 000 000 |
| 5.1. | Lauku atbalsta dienests | 7 000 000 |
| 6. | Biedrībai Siera klubs grāmatas “Jāņa siers” atkārtotai izdošanai, tai skaitā: | 3 000 |
| 6.1. | Lauku atbalsta dienests | 3 000 |
| 7. | 2016.gada 1.septembrī uzsāktās pedagogu darba samaksas reformas nodrošināšanai, tai skaitā: | 1 474 693 |
| 7.1. | Latvijas Lauksaimniecības Universitāte | 1 474 693 |
| 8. | LLU ESAF aktu zāles – auditorijas renovācijai, tai skaitā: | 80 000 |
| 8.1. | Latvijas Lauksaimniecības Universitāte | 80 000 |

Avots: Avots: likums “Par valsts budžetu -2017. gadam”

2.4. Valsts aizdevumu izlietojums projektu īstenošanai

Valsts budžeta aizdevumu apjomus katru gadu nosaka gadskārtējā valsts budžeta likumā, lai nodrošinātu ilgtspējīgas fiskālās politikas principa ievērošanu, valsts budžeta deficīta un vispārējās valdības parāda stingru kontroli. Valsts budžeta plānošanas procesā Zemkopības ministrijā netika iesniegti pretendenta pieteikumi saskaņā ar 2015. gada 30. jūnija noteikumu Nr. 363 „Kārtība, kādā ministrijas un citas centrālās valsts iestādes iekļauj gadskārtējā valsts budžeta likumprojektā valsts aizdevumu pieprasījumus” II. sadaļas 2.punktu par nepieciešamību piesaistīt finanšu resursus valsts aizdevumu veidā nozīmīgu zemkopības nozares investīciju projektu īstenošanai, valsts atbalsta programmu vai Eiropas savienības līdzfinansēto projektu īstenošanai.

Zemkopības ministrijas 2018.gadā plānotās iemaksas starptautiskajās organizācijās

| Starptautiskās institūcijas nosaukums | Maksājumu apmērs, EUR |
|--|-----------------------|
| Pārtikas un lauksaimniecības organizācija (<i>FAO</i>) | 211 622 |
| Starptautiskā Jūras pētniecības padome (<i>ICES</i>) | 56 028 |
| Starptautiskā organizācija zvejniecības attīstībai Austrumu un centrālajā Eiropā (<i>EUROFISH</i>) | 36 900 |
| Eiropas un Vidusjūras augu aizsardzības organizācija (<i>EPPO</i>) | 27 000 |
| Epizootijas birojs (<i>OIE</i>) | 31 425 |
| Starptautiskā jaunu augu šķirņu aizsardzības savienība (<i>UPOV</i>) | 10 288 |
| Starptautiska sēkļu kontroles asociācija (<i>ISTA</i>) | 6 174 |
| Dzīvnieku audzēšanas Eiropas asociācija (<i>EAAP</i>) | 3 660 |
| Starptautiskā graudu zinātnes un tehnoloģijas asociācija (<i>ICC</i>) | 2 950 |
| Ekonomiskās sadarbības un attīstības organizācija (<i>OECD</i>) | 2 985 |
| Baltijas jūras reģionālā konsultatīvā padome (<i>BS RAC</i>) | 3 500 |
| Starptautiskā Dārzkopības zinātnes asociācija (<i>ISHS</i>) | 640 |
| Starptautiskais augu ģenētisko resursu institūts (<i>IPGRI</i>) | 3 500 |
| Eiropas Reģionālais dzīvnieku ģenētisko resursu koordinācijas centrs (<i>ERFP</i>) | 800 |
| Kopā | 397 472 |

Avots: likums "Par valsts budžetu -2018. gadam"

Lai nodrošinātu efektīvu un operatīvu finansējuma pieejamību turpmākajos gados, ES politiku instrumentu un pārējās ārvalstu finanšu palīdzības līdzfinansēto un finansēto projektu un pasākumu īstenošanai Finanšu ministrijas budžetā ir speciāla programma, kurā tiek rezervēti finanšu līdzekļi, kas nav sadalīti nozaru ministriju budžetos. Normatīvajos aktos noteiktajā kārtībā gada laikā ar MK rīkojumu tiek veikta papildu finanšu līdzekļu pārdale nozaru ministrijām.

2.5. Sniegtie pakalpojumi

Zvejniecības likuma 5.panta trešā daļa nosaka, ka ZM zvejniecību regulējošos normatīvajos aktos noteiktajā kārtībā organizē valstij piederošo zvejas tiesību izmantošanu teritoriālajos ūdeņos, ekonomiskās zonas ūdeņos, kā arī savas

kompetences ietvaros citu Eiropas Savienības dalībvalstu ūdeņos un starptautiskajos ūdeņos, kuros Latvijas Republikai ir iedalīta nozvejas kvota, vai trešo valstu ūdeņos, ar kurām Eiropas Kopienai ir noslēgti nolīgumi zivsaimniecības jomā. Lai īstenotu šo funkciju, nepieciešams sniegt atbilstošus pakalpojumus rūpnieciskās zvejas tiesību nomniekiem, kā arī pretendentiem, kuri vēlas saņemt licenci komercdarbībai zvejniecībā, šādi nodrošinot, gan Latvijas, gan ES likumdošanas prasības.

Visu pakalpojumu pieprasījumus ZM ir iespējams iesniegt elektroniski, tomēr elektroniska pakalpojumu saņemšana klientiem ir iespējama tikai nozvejas sertifikātu apstiprināšanā un izsniegšanā. Tas ir tiešā veidā saistīts ar nepieciešamību pārējo pakalpojumu izsniegto dokumentu uzrādīt papīra formā Valsts vides dienestā vai rūpniecisko zveju kontrolējošajām amatpersonām. Pakalpojuma pieprasījuma iesniegšana elektroniskā veidā atbrīvo pakalpojuma pieprasītāju no nepieciešamības ierasties personīgi vai sūtīt dokumentu pa pastu, tomēr, lai stātos spēkā rūpnieciskās zvejas tiesību nomas līgums vai tā protokols, personai ir jāierodas klātienē parakstīt šos dokumentus. Pēc būtības šie pakalpojumi nav pielīdzināmi klasiskā izpratnē sniegtiem pakalpojumiem. Maksa par tiem netiek iekasēta.

2015.gada 24. marta MK noteikumu Nr. 141 „Noteikumi par zivju izkraušanas kontroli un zivju tirdzniecības un transporta objektu, noliktavu un ražošanas telpu pārbaudi” 5.punkts nosaka, ka jūrā nozvejoto zivju pirmo pirkšanu veic reģistrēti zivju pircēji, kuri ZM ir saņēmuši zivju pircēja reģistrācijas apliecību. Lai nodrošinātu šo funkciju, ZM veic pirmo pircēju reģistrāciju. Reģistrācijas nolūkā katru pircēju identificē atbilstīgi viņa PVN maksātāja numuram, nodokļu maksātāja identifikācijas numuram vai citam unikālam identifikatoram valsts datubāzē. Pircējiem tiek piešķirti unikālas secības kārtas numuri, kas ir nepieciešami produktu pirmās pirkšanas darījuma ievadīšanai sistēmā LZIKIS, kā arī pārdošanas zīmju datu ievadīšanai. Šādi numuri tiek piešķirti ZM reģistrētiem zivju pircējiem kopā ar zivju pircēja reģistrācijas apliecību un sistēmas LZIKIS lietotāja identifikatoru un sākotnējo paroli. Maksa par tiem netiek iekasēta.

Lai nodrošinātu Regulā (EK) Nr. 1224/2009 un Komisijas Īstenošanas regulā (ES) Nr. 404/2011 (3) noteikto izsekojamības prasību izpildi un kontroli, tiek turpināts uzsāktais darbs pie LZIKIS izsekojamības un papildinājumu izstrādes, lai visas zvejas un akvakultūras produktu partijas no nozvejas līdz mazumtirdzniecības vietai elektroniski būtu izsekojamas visos ražošanas, apstrādes un izplatīšanas posmos. Minētā projekta realizācijas termiņš ir 2018.gads.

Klientu apkalpošanas uzlabošanai ZM resora iestādes aktīvi sadarbojas ar VARAM vienotā valsts KAC projektā – reģionālās struktūrvienības sadarbībā ar pašvaldībām veic klientu apkalpošanas centru centralizāciju un atsevišķu pakalpojumu sniegšanu nodošanu Valsts vienotais klientu apkalpošanas centram (VVKAC). No visiem zemkopības resora sniegtajiem pakalpojumiem ap 50% ir elektronizēti. Sākot ar 2018.gadu Zemkopības ministrijas Lauku atbalsta dienests plāno pilnībā pāriet uz pakalpojumu sniegšanu elektroniskajā vidē. ZM darbības ietvaros turpinās izstrādāto informācijas aprites un pakalpojumu sniegšanas atbalsta sistēmu attīstība un lietojamības paplašināšana (Dokumentu vadības sistēma, Klientu pārvaldības sistēma, Elektronisko pakalpojumu sistēma, Nozares portāls, u.c.). KAC pieņemto dokumentu

skaits iestāžu pakalpojumiem ir vidēji 7 817 dokumenti mēnesī kopā visos 10 KAC Latvijā. Visvairāk KAC tiek pieprasīti LAD un LDC pakalpojumi. Pārējo padotības iestāžu klienti izvēlas pakalpojumu pieprasīt konkrētajā iestādē. Turpinās informācijas un komunikācijas resursu centralizācija vienotajā datu centrā, koplietošanas informācijas sistēmu attīstība un jaunu sistēmu izveide, īpašu uzmanību pievēršot centralizētu IT drošības un monitoringa rīku ieviešanai, nodrošinot drošu un stabilu attiecīgo sistēmu darbību.

2.6. Vadības un darbības uzlabošanas sistēmas efektīvas darbības nodrošināšanai ministrijā

Iekšējā kontrole un audits

Nodrošināta 2017.gada prioritārā audita par valsts pārvaldes pakalpojumiem izpildi saskaņā ar MK 26.10.2016. rīkojumu "Par kopējām valsts pārvaldes auditējamām prioritātēm 2017.gadam. Prioritārā audita mērķis ir sasniegts - novērtēts ZM resora iestāžu publisko pakalpojumu pārvaldības brieduma līmenis, sistēmas pilnveidošanai ir izteikti 70 ieteikumi (vairākām iestādēm, t.sk. informatīvie).

Saskaņā ar audita stratēģijā uzstādītajiem IAN darba izpildes un kvalitātes rādītājiem 2017.g. auditu plāns cilvēkresursu trūkuma dēļ (nebija nokomplektēti štati) ir izpildīts par 70%, ieviesto audita ieteikumu daļa 88% (71 ieteikums), ieviesto ieteikumu mērķa rādītājs ir sasniegts un tiek nodrošināta regulāra IA ieteikumu izpildes uzraudzība.

2017.g. ir veikti arī iepriekš neplānoti konsultatīvi pakalpojumi un pārbaudes vadības uzdevumā gan par VTUA procesiem gan par LLU VMF īstenoto projektu ietvaros iegādāto materiālo vērtību izmantošanu.

ZM Integrētā vadības sistēma

Pārskata periodā Iekšējā audita nodaļa sadarbībā ar citu ministrijas struktūrvienību atbildīgajām amatpersonām inspicēja ZM Integrētās vadības sistēmas procesu kartes un veica nepieciešamās izmaiņas tajās. Iekšējā audita nodaļa ir veikusi izmaiņas ministrijā noteikto procesu sarakstā (t.sk. identificēti jauni procesi), galvenās struktūras mapēs - ZM rīkojumu (kopā 174) un kārtību reģistrā (kopā 19), auditu ieteikumu reģistrā (kopā 112) un amatu apraksta reģistrā (kopā 208). Ar IVS lietošanu un tajā atrodamo informāciju ir iepazīstināti 7 ministrijā jaunpieņemtie darbinieki, kā arī ir sniegtas konsultācijas par IVS. Informācija par procesu norisi ir pieejama ikvienam ZM darbiniekam, un tas sniedz pozitīvu ieguldījumu ZM iekšējās kontroles sistēmā.

EJZF revīzijas iestādes darbība

Lai sagatavotu viedokli un atzinumu par EJZF pārvaldības un kontroles sistēmas darbības efektivitāti periodā 01.07.2016.-30.06.2017. Revīzijas iestāde ir veikusi:

- pārvaldības un kontroles sistēmas darbības efektivitātes revīzijas par Vadošo iestādi, Sertifikācijas iestādi un Starpniecības iestādi (LAD), revīziju rezultāti ir iesniegti atbildīgajām iestādēm. Sistēmu revīzijās Vadošās iestādes un Sertifikācijas iestādes darbība ir novērtēta labi, bez nopietniem trūkumiem;

- darbību revīzijas pie EJZF atbalsta saņēmējiem, un par pārbažu rezultātiem ir informēti atbalsta saņēmēji. Darbību revīzijās neattiecināmi izdevumi netika konstatēti;

- pārskatu revīziju, un par rezultātu ir informēta Sertifikācijas iestāde.

Sertifikācijas iestādes apstiprinātais pārskats atspoguļo skaidru un patiesu priekšstatu par deklarētajiem izdevumiem.

Visu revīziju rezultāti ir apkopoti Gada kontroles ziņojumā, kas kopā ar Revīzijas iestādes sniegto Atzinumu, Vadošās iestādes sagatavoto Pārvaldības deklarāciju un Gada kopsavilkumu tika iesniegti EK. Ņemot vērā visu revīziju rezultātus par augstāk minēto pārskata periodu, Revīzijas iestāde sniedza Atzinumu bez piezīmēm, tādējādi apliecinot, ka EJZF pārskatos norādītie izdevumi, kuru atmaksa ir pieprasīta no EK, ir patiesi, likumīgi, pareizi, un izveidotā pārvaldības un kontroles sistēma darbojas pareizi.

Iespējamās korupcijas novēršana

Veikts ministrijas funkciju, darbības jomu un procesu korupcijas risku izvērtējums, identificēti amati, kas pakļauti korupcijas riskam.

3. ZEMKOPIBAS MINISTRIJAS PERSONĀLS

2017. gada janvārī ministrijā bija 247 amata vietas (213 ierēdņu amati, 31 darbinieku amats un 3 amatpersonu amati). 2017. gada sākumā bija nodarbinātas 254 personas. 2017.gada beigās nodarbinātas 254 personas no tiem 76,4 % sievietes un 23,6 % vīrieši (1. attēls). Faktiskais vidējais darbinieku un ierēdņu nodarbināto skaits 2017. gadā bija 254.

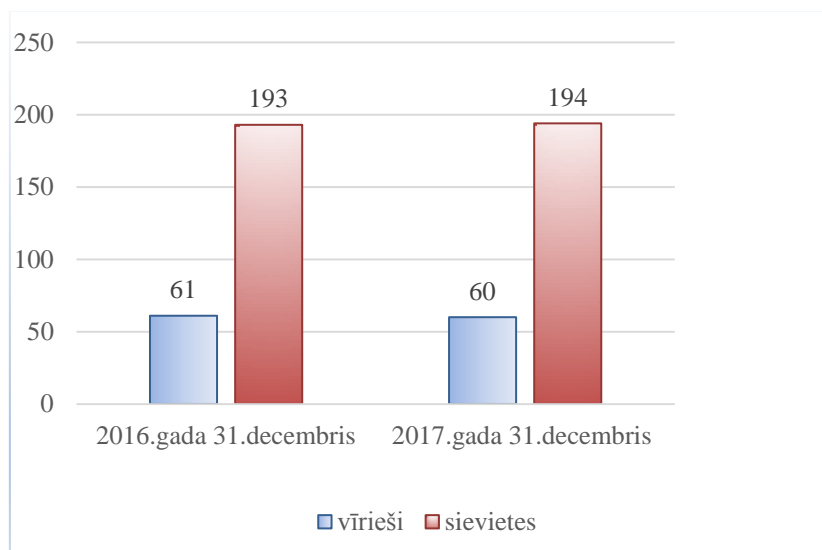

1. attēls. Darbinieku skaits pēc dzimuma

Personāla vidējais vecums ministrijā ir 42,9 gads. Ministrijas personāla sadalījums pa vecuma grupām redzams 2. attēlā. 11 % ministrijas personāla nav vecāki par 30 gadiem, 37 % personāla ir vecumā no 31 līdz 40 gadiem. 30 % personāla ir vecumā no 41 līdz 50 gadi, 17 % personāla ir vecumā no 51 līdz 60 gadi, 5 % personāla ir vecumā virs 60 gadi. Jaunākajam ministrijā nodarbinātajam ir 23 gadi, bet vecākajam 76.

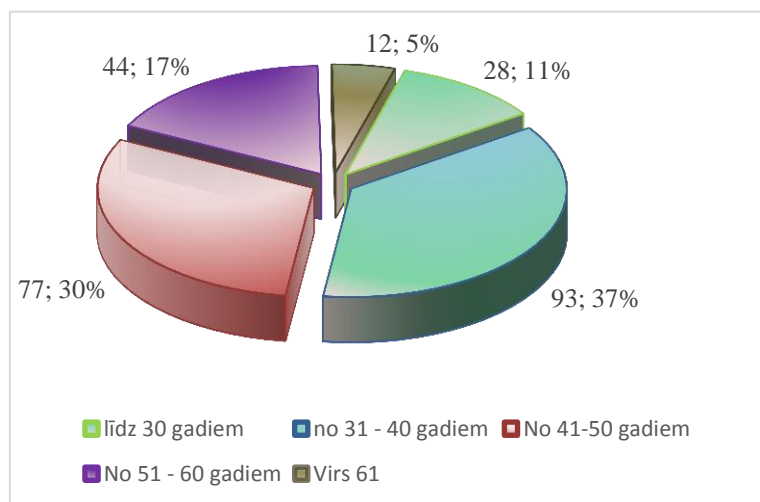

2. attēls. Darbinieku skaits pa vecuma grupām 2017. gada decembrī

2017. gadā ministrijai bija stabila bilance strādājošo skaitā (3. attēls). Gada laikā atbrīvoti 8 ierēdņi (darbinieki), bet pieņemti 8 ierēdņi (darbinieki).

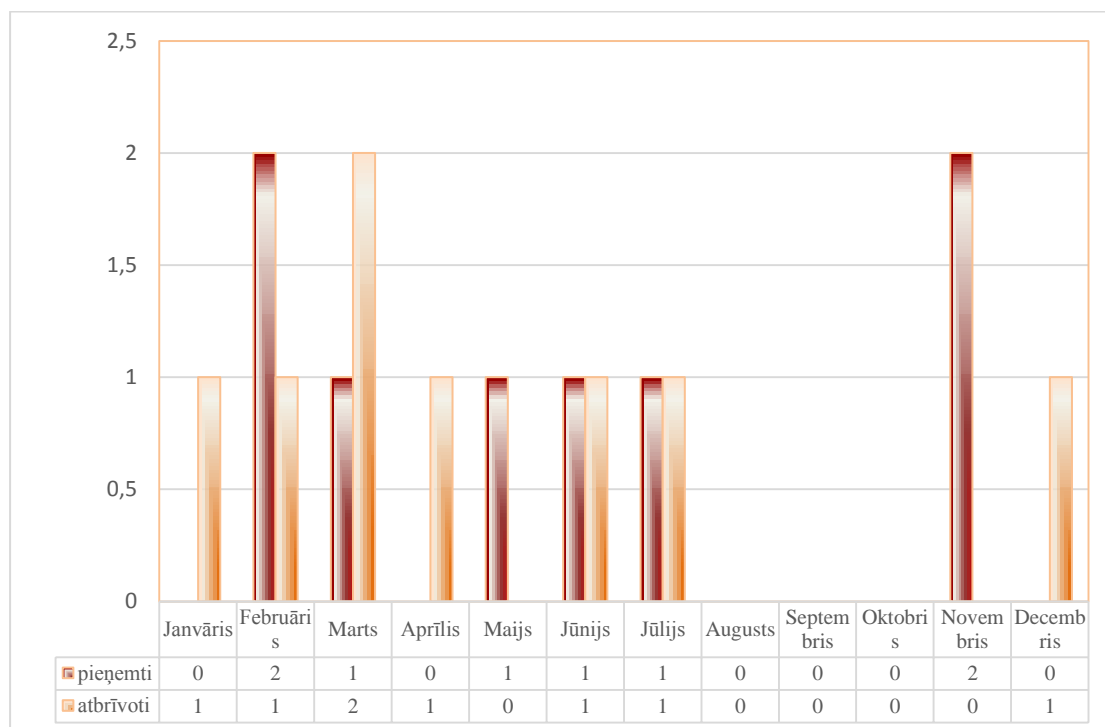

3. attēls. Darbinieku bilance 2017. gadā

Ministrijā strādā 4 ierēdņi ar doktora grādu, 134 ierēdņiem (darbiniekiem) ir maģistra grāds, 86 ierēdņiem (darbiniekiem) ir bakalaura grāds, 20 ierēdņiem (darbiniekiem) otrā līmeņa augstākā izglītība, 1 darbiniekam ir pirmā līmeņa augstākā izglītība, 5 darbiniekiem ir vidējā profesionālā izglītība un 4 darbiniekiem ir vispārējā vidējā izglītība (4. attēls).

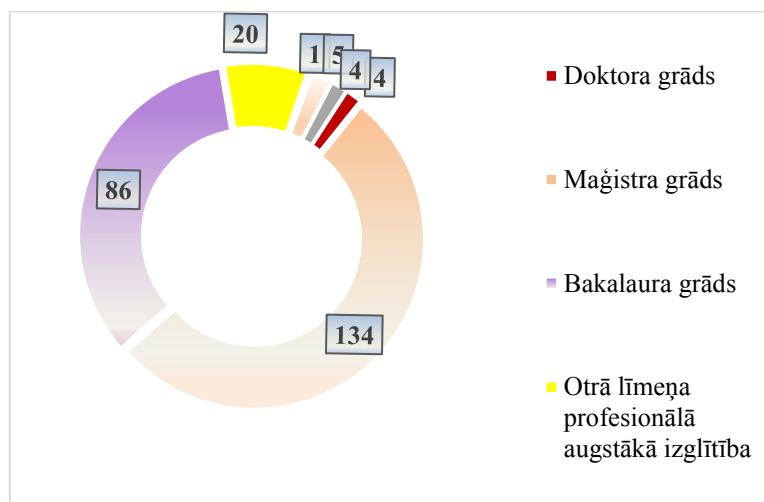

4. attēls. Ministrijas personāla izglītības līmenis

2017. gadā ministrijas ierēdņi mācījās gan Valsts administrācijas skolas, gan citu mācību un izglītības centru piedāvātajos profesionālajos mācībuursos. Gada laikā 148 ierēdņi (darbinieki) apmeklēja Valsts administrācijas skolas un citu mācību centru piedāvātās mācības. Vidēji katrs ierēdnis (darbinieks) gada laikā mācības apmeklēja 1,6 reizes. Kopumā ministrijas ierēdņi Valsts administrācijas skolu apmeklēja 239 reizes un mācījās 1349 stundas. Visvairāk ministrijas ierēdņi apmeklēja mācību kursus “Jautājumu uzdošana un atbilžu sniegšana formālās situācijās angļu valodā” 10 nodarbinātie, “Diplomātiskais protokols un etiķete” 8 nodarbinātie, “Stresa menedžments” 8 nodarbinātie, “Lietišķā sarakste angļu valodā” 7 nodarbinātie, “Pasākumu organizēšana” 7 nodarbinātie, “Interesu konflikta novēršana un valsts amatpersonas profesionālā ētika” 6 nodarbinātie, “Shēmu, plānu, diagrammu un grafiku veidošana ar Microsoft Visio” 6 nodarbinātie. Arī citos mācību centros 28 ministrijas ierēdņi un darbinieki 391 stundu apjomā papildināja savas zināšanas par dažādiem ar amata pienākumiem saistītiem jautājumiem, Francijas kultūras centra piedāvātajās mācībās kopā 350 stundu apjomā franču valodu bez samaksas apguva 5 ierēdņi. Citas mācību iestādes tika apmeklētas 36 reizes. Kopumā 2017.gadā ministrijā strādājošie mācījušies 1740 stundas.

4. ZEMKOPĪBAS MINISTRIJAS KOMUNIKĀCIJA AR SABIEDRĪBU

4.1. Sabiedrības informēšana un izglītojošie pasākumi

Kopējā situācija sabiedrības informēšanā. Lauksaimnieki, mežsaimnieki, zivsaimnieki informāciju par valsts politiku lauksaimniecībā, lauku attīstībā, mežsaimniecībā, zivsaimniecībā un pārtikas rūpniecībā 2017. gadā regulāri saņēma ar plašsaziņas līdzekļu, kā arī sociālo tīklu starpniecību. Tika izdoti un popularizēti bukleti un ziņu lapas, rīkoti semināri, konferences, tikšanās ar zemkopības ministru Jāni Dūkavu un Zemkopības ministrijas (ZM) speciālistiem un veikti citi sabiedrības informēšanas un izglītošanas pasākumi. Īpaša uzmanība tika pievērsta lauksaimnieku informēšanai par Lauku attīstības programmas pasākumiem (LAP), kā arī par Zivsaimniecības Rīcības programmas (ZRP) atbalsta pasākumu ieviešanu Latvijā 2014. - 2020. gadā. Lauksaimnieki, mežsaimnieki, zivsaimnieki un pārtikas ražotāji regulāri saņēma informāciju par projektu iesniegšanas termiņiem un par izmaiņām pasākumu nosacījumos – gan ar nozaru sabiedrisko organizāciju un plašsaziņas līdzekļu starpniecību, gan ZM tīmekļvietnē, arī ar sociālo tīklu “Facebook”, “Twitter” un “Flickr” starpniecību.

Jaunākā informācija plašsaziņas līdzekļiem 2017. gadā gatavota un izplatīta 286 relīzēs, kas ievietotas ZM tīmekļvietnē www.zm.gov.lv, izplatītas sadarbības partneriem, plašsaziņas līdzekļiem un sociālajos tīklos. No tām 78 relīzes informēja par izmaiņām LAP pasākumu nosacījumos un finansējuma saņemšanā, Kopējās Lauksaimniecības politikas (KLP) reformas ieviešanas gaitu, kā arī Latvijas nostāju ES Lauksaimniecības un zivsaimniecības ministru padomes sanāksmēs. Savukārt 33 relīzes informēja par zivsaimniecības jautājumiem un EJZF pasākumu izsludināšanu, kā arī Kopējo Zivsaimniecības politiku (KZP) un Latvijas nostāju ES Lauksaimniecības un zivsaimniecības ministru padomes sanāksmēs. Par meža jautājumiem informēts 23 relīzēs, bet 20 ziņās medijiem – par Āfrikas cūku mēra (ĀCM) jautājumiem un 7 informācijas izplatītas par putnu gripu un biodrošības ievērošanu. No visām ziņām plašsaziņas līdzekļiem par valsts atbalstu ražotājiem informēja 27 relīzes, par jaunumiem Ministru kabinetā izsludinātajos un pieņemtajos noteikumos vēstīja 99 relīzes, bet 15 relīzes informēja par aktuālo lauksaimniecības zemes jautājumos. Par ZM aktivitātēm, atbalstot Latvijas ražotājus jaunu eksporta tirgu apzināšanā un iegūšanā, sagatavotas un izplatītas 12 relīzes, bet 124 informācijas medijiem bijušas par aktuālajām norisēm ZM – izstādēm, reģionālajām vizītēm, semināriem u.tml. Par pārtikas jautājumiem vēstīts 56 ziņās, bet bioekonomikas jaunumi ziņoti 8 reizes. Visa sagatavotā informācija nosūtīta arī ZM sadarbības partneriem – sabiedriskajām organizācijām un ražotāju asociācijām.

Visa gada garumā notikušas diskusijas, semināri, darba grupas, lai ražotāju organizācijas, pašvaldību iestādes, uzņēmējus un iedzīvotājus aktivizētu sadarbīties teritorijas attīstībā un informētu par pieejamo KLP un KZP pasākumu atbalstu.

Informatīvajā dienā reģionālajiem plašsaziņas līdzekļiem par aktualitātēm Latvijas lauksaimniecībā, zivsaimniecībā un mežsaimniecībā 2017. gada 19. aprīlī, ko apmeklēja 16 dažādu mediju pārstāvji, zemkopības ministrs Jānis Dūkavs, ministrijas amatpersonas un speciālisti sniedza skaidrojumus par nozares aktualitātēm un arī ES fondu apguves iespējām, informāciju par pasākumu nosacījumiem un iespējām lauksaimniekiem, mežsaimniekiem, zivsaimniekiem un pārtikas ražotājiem.

Latvijas ražotāji piedalījušies vairākās starptautiskajās izstādēs gan ES, gan citās pasaules daļās, kā arī gadatirgos un specializētajos pasākumos, popularizējot Latvijas pārtikas produkciju.

Zemkopības ministrs 2017. gadā 52 darba vizītēs apmeklējis Latvijas pilsētas, novadus un pagastus (Rūjieni, Naukšēnus, Lielvārdi, Smilteni, Kārsavu, Kandavu, Krāslavu, Dagdu, Kuldīgu, Daugavpili, Valmieru, Jelgavu, Smilteni, Tērveti, Valku, Stendi, Balvus, Vecumniekus, Līvānus, Siguldu, Dobeli, Liepāju, Talsus, Līgatni, Aglonu, Inčukalnu, Carnikavu, Gulbeni, Jaunjelgavu, Jūrmalu, Preiļus, Limbažus, Baltinavu, Saldu, Ventspili, Salaspili, Jaunpili un Stopiņus), ticies ar lauksaimniekiem, mežsaimniekiem un zivsaimniekiem. Vizīšu norisi atspoguļojuši reģionālo mediju žurnālisti. Zemkopības ministrs Jānis Dūklavs un ZM speciālisti piedalījušies LTV 1, LTV 7, LNT, TV3, LR1, LR4, EHR raidījumu ierakstos un tiešraidēs ("Krustpunkti", "Pēcpusdiena", "Labrīt", "Doma laukums"), kurās notikušas diskusijas par ZM kompetences jautājumiem. Tāpat ministrs un ZM eksperti diskutējuši par esošo situāciju un atbildējuši uz žurnālistu jautājumiem, kas atspoguļots žurnālos „Kapitāls”, „Ir”, „Praktiskais Latvietis”, „Sestdiena” un citos žurnālos, laikrakstos „Latvijas Avīze”, „Diena”, „Dienas Bizness” „Neatkarīgā Rīta Avīze” un reģionālajos medijos, kā arī interneta aģentūru portālos (LETA, BNS), ziņu portālos („LV portāls”, „Delfi”, „Tvnet”, „Kas jauns”, „Lsm.lv”) specializētajos („Latvijas Lopkopis”, „Saimnieks”, „AgroTops”, LLKC izdevumā „Lauku Lapa” un „Zivju Lapa”) un reģionālajos medijos. Informācija par LAP ieņēmusi vietu krieviski rakstošajos un raidošajos Latvijas plašsaziņas līdzekļos - televīzijās LTV 7 (krievu redakcija) un “Pirmais Baltijas kanāls” (PBK 1), radio LR 4 (“Doma Laukums”), laikrakstos un portālos “Rezeknenskije Vesti”, “Million”, “Naš Gorod”, “Subbota” un “Novaja.lv”. Visu Latvijas plašsaziņas pārstāvji aktīvi interesējušies par rudens lietavu izraisītajiem plūdiem un atbalstu zemniekiem, ĀCM un putnu gripu, suņu čipošanu un eksporta tirgiem, kā arī PVN samazināšanu Latvijai raksturīgajiem augļiem un dārzeņiem un zemes kreditēšanas programmu. Mediji arī informējuši sabiedrību par to, ka Jānis Dūklavs 2017. gadā par augstiem sasniegumiem apbalvoja 49 lauksaimniecības, mežsaimniecības, zivsaimniecības un pārtikas aprītes darbiniekus, pasniedzot Ministru kabineta Atzinības rakstu, ZM medaļas „Par centību”, ZM Atzinības rakstus un Zivju fonda Atzinības rakstus.

Noorganizēti konkursi lauksaimniekiem - “Sējējs”, mežsaimniekiem – “Zelta čiekurs”, zivsaimniekiem – “Lielais loms”. Sagatavots un izdots īpašs ZM rīkoto konkursu „Sējējs 2017”, „Zelta Čiekurs 2017” un “Lielais Loms 2017” kalendārs 2018. gadam.

Regulāri aktualizēta informācija ministrijas tīmekļa vietnē - publicēta jaunākā informācija aktualitāšu un “Informācijas plašsaziņas līdzekļiem” sadaļā. Veicot sabiedrības viedokļa apzināšanu, sadaļā „Sabiedrības līdzdalība” un „Aptauja” ievietoti jautājumi par ZM kompetences nozarēm un normatīvo aktu projekti. Regulāri publicēta informācija par svarīgākajiem ZM pasākumiem un norisēm vietnes sadaļā „Darba plāns”.

Preses un sabiedrisko attiecību nodaļa piedalījies Finanšu ministrijas iniciētās kustības “Atkrāpies” veidošanā un popularizēšanā.

Tāpat kopā ar FM kolēģiem notiek ES fondu ieguldījuma Latvijas reģionos popularizēšana.

Lauksaimniecība un lauku attīstība. Regulāri gatavota informācija un atbildes uz žurnālistu un lauksaimnieku jautājumiem par nozares aktualitātēm, tostarp informācija Lauksaimnieku organizāciju sadarbības padomes (LOSP), Zemnieku saeimas (ZSA) sanāksmēm un Lauksaimnieku konsultatīvās padomes, kā arī Latvijas Pārtikas uzņēmumu federācijas (LPUF) sanāksmēm.

Gatavota informācija par ELFLA nosacījumiem un LAP pasākumu finansējumu, izmaiņām normatīvajos aktos un Latvijas nostāju ES Lauksaimniecības un

zivsaimniecības ministru padomes (*AgriFish*) sanāksmēs, kas regulāri sūtīta lauksaimnieku organizācijām.

2017.gadā LTV 1. programmā raidījumā „Es – savai zemītei” sagatavoti 8 sižeti “Eiropas Savienības atbalsts lauku attīstībai”.

Radio EHR pagājušajā gadā sagatavoti 44 sižeti par atbalsta iespējām, veiksmīgi realizētajiem ES fondu projektiem un nozares aktualitātēm, tai skaitā 12 sižeti par pārtikas ražošanas nosacījumiem un atbalstu.

Plašsaziņas līdzekļi atspoguļojuši lauku uzņēmēju konkursa „Sējējs 2017” norisi.

Nozīmīgu ieguldījumu sabiedrības informēšanā devusi Latvijas Lauku konsultāciju un izglītības centra (LLKC) struktūrvienība – Valsts Lauku tīkls (VLT), kas vienuviet apkopo lauksaimniekiem nepieciešamo informāciju no dažādiem avotiem. VLT galvenie informēšanas pasākumi 2017. gadā bija šādi:

- izdoti 12 informatīvā izdevuma “Lauku Lapa” izdevumi (67 740 eksemplāri gadā), katru nedēļu publicēta izdevuma elektroniskā versija – “Lauku e-Lapa” (52 laidieni, kas tiek izsūtīta elektroniski vairāk nekā 13 000 “Lauku e-Lapas” abonentiem),
- organizētas 2075 publikācijas, tostarp e-publikācijas plašsaziņas līdzekļos,
- rīkoti 290 pasākumi lauksaimniekiem – semināri par LAP aktualitātēm, konferences, diskusijas, pieredzes apmaiņas braucieni,
- notikuši 323 cita veida izglītojošie pasākumi skolēniem, apmācības jauniešiem, interneta forumi un kapacitātes celšanas pasākumi,
- īstenota akcija skolēniem “Šodien laukos” un organizētas 600 informatīvās dienas un pamatskolas un vidusskolas skolēniem,
- 2017. gadā īstenoti 205 informatīvie un izglītojošie semināri, apmācot 4818 mācību dalībniekus,
- dalība starptautiskajos pasākumos – izstādē “RigaFood 2017” (konkurss “Tautas garša”), pasākumā “Traktordiena 2017”,
- rīkota piedalīšanās starptautiskās konferencēs un semināros par uzņēmējdarbības veicināšanu un dažādošanu,
- regulāri papildināts aktuālo pasākumu kalendārs.

Mezsaimniecība. Ilggadējajai Meža dienu tradīcijai 2017. gadā - jau 89. gadskārta. Meža dienu laikā Latvijas sabiedrība aicināta veidot Latviju krāšņāku ar koku stādījumiem, labiekārtot un radīt jaunas atpūtas vietas mežā, kā arī radīt jaunas aktīvu dzīvesveidu veicinošas mazās arhitektūras formas, radoši un pārdomāti izmantojot koku kā būvmateriālu.

Meža dienu 2017 moto: „Kopā nākotnes mežam!” Tādējādi Meža dienu pamatmērķis bija sakārtot vidi dzīves kvalitātes uzlabošanai.

Jau tradicionāli, arī 2017. gadā Meža dienu ideju iedzīvināšanai tika nodrošināts Meža attīstības fonda finansiāls atbalsts 67 pašvaldībās, pārstāvot visus Latvijas reģionus. Šajā gadā tika turpināts iesāktais trīs gadu darba cikls parkos, lai ar labajiem darbiem sagaidītu Latvijas Republikas simtgadi. Tika un projekta gaitā vēl tiks sakārtota vide dzīves kvalitātes uzlabošanai, realizēti darbi, kas uzlabo kultūrvēsturisko parku stāvokli, atjaunoti vecie un veidoti vairāki jauni parki.

Meža nozares Gada balvu „Zelta čiekurs”, kas ir nozares augstākais apbalvojums un atzinība par ieguldījumu nozares attīstībā, 2017. gadā pasniedza 13. reizi. Balvas pretendentu vērtēšanu organizē ZM, un tā notiek divās kārtās. Pirmajā kārtā kandidātus vērtē eksperti, un otrajā - zemkopības ministra vadītā Meža dienu komiteja. Meža dienu komiteja nosaka meža nozares gada balvas „Zelta čiekurs” ieguvējus nominācijās „Par mūža ieguldījumu”, „Par inovatīvu uzņēmējdarbību”, „Par

ilgtspējīgu saimniekošanu”, “Par zinātnes ieguldījumu nozares attīstībā” un „Par ieguldījumu sabiedrības izglītošanā”. Par mūža ieguldījumu tiek godināti pieci nozares ļaudis, bet pārējās nominācijās kritērijs ir paveiktais pēdējo divu gadu laikā. Balvas ieguvēji saņem lielo „Zelta čiekuru”, savukārt pārējiem laureātiem tiek pasniegts mazais „Zelta čiekuriņš”.

Jau tradicionālajā gadskārtējā konkursā „Mūsu mazais pārgājiens”, kurš 2017. gadā notika 11. reizi, piedalījās Latvijas vispārizglītojošo un profesionālo skolu skolēni, kā arī interešu izglītības pulciņi un mazpulki, kuri veica izpēti par lietaskoku turpinājumu Latvijā un pasaulē gala izstrādājumu veidolā. Moto: Meža zemē Latvijā!” Konkurssam 2017. gadā iesūtīti 86 darbi: 1.-4. klašu grupā – 31, 5.-9. klašu grupā – 17, interešu izglītības pulciņu un mazpulku grupā – 31, savukārt 10.-12. klašu un profesionālo izglītības iestāžu grupā – 7 darbi. Apbalvošanas pasākums notika uzņēmuma “Latvijas valsts meži” Dabas parkā Tērvetē.

Par mežsaimniecības aktualitātēm 2017. gadā rīkotas divas konferences. Rīgā 27. septembrī notika Latvijas mežsaimnieku un kokrūpnieku konference 2017, kurā diskutēja par meža nozares aktualitātēm, un 6. decembrī Salaspilī notika reģionālā Meža konference 2017, kurā runāja par meža politikas dokumentiem, ekonomikas attīstību, pieejamo atbalstu meža īpašniekiem.

Liels atbalsts sabiedrības izglītošanas nodrošināšanai ir AS “Latvijas valsts meži” ziedojumi Meža attīstības fondam šādām mērķprogrammām: meža nozares profesionālās izglītības attīstība, meža nozares augstākās izglītības attīstība, meža nozares attīstībai nepieciešamie zinātniskie pētījumi, sabiedrības informēšanas pasākumi un meža īpašnieku izglītošanas un apmācības programmas un skolu jaunatnes un interešu pulciņu izglītības pasākumi un programmas.

Pēc nepieciešamības ZM speciālisti gatavojuši informāciju un atbildes uz mežsaimnieku jautājumiem. Apkopoto informāciju zemkopības ministrs izmantojis diskusijās ar mežsaimniekiem, kokrūpniekiem, medniekiem, kā arī vides aktīvistiem.

Raidījumi, veltīti meža tematikai, radiostacijā EHR 2017. gadā izskanēja 6 reizes. Tāpat īpaši par meža aktualitātēm veidoti raidījumi un sižeti arī TV1, TV7, LNT, TV3, LR1, LR4, raksti drukātajā presē un interneta portālos.

VLT galvenie informēšanas pasākumi 2017. gadā bija šādi:

- izdoti četri informatīvie izdevumi meža īpašniekiem “Čiekurs” (elektroniski - “e-Čiekurs”), katrs 5000 eksemplāros. “e-Čiekurs” informācija atsevišķā pielikumā tiek pievienota izdevumam “Lauku e-Lapa”,
- notikušas 108 mežsaimniecības popularizēšanas nodarbības un pasākumi jauniešiem un skolēniem,
- Meža konsultāciju pakalpojumu centrs (MKPC) Meža VLT pasākumu ietvaros meža īpašniekiem organizējis 120 informatīvos seminārus ar 1447 dalībnieku piedalīšanos un 10 izglītojošos seminārus ar 196 dalībniekiem,
- MKPC sadarbībā ar meža īpašniekiem un meža speciālistiem organizējis 108 skolēnu izglītošanas pasākumus, kuros piedalījušies 2612 dalībnieki. Pasākumus organizējuši gan MKPC reģionālie speciālisti visos valsts reģionos, gan apmācību centrs “Pakalnieši” Madonas novadā,
- Meža attīstības fonda projektā ”Lauku Lapas pielikums ”Mācies gudri saimniekot mežā”” izdota brošūra par meža apsaimniekošanu,
- LAP pasākuma “Zināšanu pārneses un informācijas pasākumi apakšpasākuma “Profesionālās izglītības un prasmju apguves pasākumi”

- ietvaros organizētas 23 apmācību grupas par dažādām tēmām, apmācīts 391 dalībnieks – meža īpašnieki, meža nozarē nodarbinātie un mednieki,
- mednieku kandidātu apmācības norisinājušās Ozolniekos, Madonā, Tukumā, Valmierā un Dagdā, kopumā apmācīti 76 mednieku kandidāti,
 - LAP apakšpasākumā “Atbalsts konsultāciju pakalpojumu izmantošanas veicināšanai” konsultēts 61 meža īpašnieks, kopumā 284 unikālas konsultācijas ar vidējo ilgumu piecas stundas. Konsultācijas sniegtas par dabisko dzīvotņu, savvaļas faunas un floras aizsardzību un ūdens resursiem,
 - LAP pasākumā “Ieguldījumi meža platību paplašināšanā un meža dzīvotspējas uzlabošanā” meža īpašniekiem sagatavoti apmēram 300 meža apsaimniekošanas atbalsta pasākumu plāni, tajā skaitā 150 projektu pieteikumi, un sniegtas apmēram 500 bezmaksas konsultācijas par pieejamo ES atbalstu meža apsaimniekošanai,
 - MKPC speciālisti iesaistījušies ES aizsargājamo biotopu kartēšanā, kopumā apsekojot apmēram 12 000 ha meža,
 - sākts starptautisks “*Interreg*” Baltijas jūras reģiona “*BalticForBio*” projekts “Meža bioenerģijas ražošanas veicināšana Baltijas jūras reģiona valstīs”, kas norisināsies līdz 2020. gada septembrim.

Zivsaimniecība. Īpaša konference zivsaimniekiem “Izaicinājumi nozarē un pievienotās vērtības radīšana zivju produktiem” 2017. gada 30. novembrī organizēta Engurē. Tajā zemkopības ministrs Jānis Dūklavs un ZM speciālisti informēja par nozares aktualitātēm, iespējām EJZF līdzekļu izmantošanā, kā arī atbildēja uz zivsaimnieku jautājumiem.

Gatavota informācija un atbildes uz zivsaimnieku jautājumiem par EJZF Zivsaimniecības konsultatīvā padomes un Makšķernieku organizāciju sadarbības padomes sanāksmēm. Apkopoto informāciju zemkopības ministrs izmantojis diskusijām ar zivsaimniekiem un makšķerniekiem.

Zivsaimnieki ar plašsaziņas līdzekļu starpniecību regulāri informēti par EJZF pasākumu atvēršanas termiņiem un nosacījumiem, izmaiņām ES atbalsta zivsaimniecībai administrēšanā un zivsaimniecības attīstības projektu finansējumā.

Zemkopības ministrs apmeklējis zivju pārstrādātājus Ventspils, Liepājas un Carnikavas novadā. Vizīšu norisi atspoguļojuši reģionālo mediju žurnālisti. Ministrs arī regulāri ticies ar vadošajiem Latvijas zivsaimniekiem un zivju produkcijas ražotājiem un diskutēja par nozares aktualitātēm.

Zemkopības ministrs Jānis Dūklavs un ZM speciālisti piedalījušies vairākās Latvijas Radio, Latvijas Televīzijas, LNT diskusijās un tiešraidēs par atbalsta pasākumiem zivsaimniecībai 2014. – 2020. gadā.

Sagatavoti un LTV1 programmā trīs reizes pārraidīti sižeti par EJZF pasākumiem un ES projektu realizāciju televīzijas raidījumā “Es - savai zemiņai”.

EHR radio pārraidīti 4 sižeti par zivsaimniecību, raidījumi un sižeti veidoti arī pārējos Latvijas radio un televīzijās, drukātajos un interneta medijos. Gatavotas atbildes uz žurnālistu jautājumiem, kas publicētas vai pārraidītas centrālajos, reģionālajos un specializētajos plašsaziņas līdzekļos, tostarp arī krieviski rakstošajos un raidošajos medijos.

Žurnālisti informāciju par nozares un EJZF aktualitātēm saņēmuši no zemkopības ministra Jāņa Dūklava un nozares ekspertiem arī preses seminārā reģionālajiem žurnālistiem 2017. gada 19. aprīlī.

ZM vietnē regulāri aktualizēti aptaujas sadaļas jautājumi, tostarp par zivsaimniecību.

Valsts Zivsaimniecības sadarbības tīkls (ZST) - LLKC struktūrvienība - nodrošināja regulāru informācijas apriti, ieviejojot aktualitātes savā mājaslapā www.zivjutikls.lv, sekojot līdzi jaunumiem, informējot lasītājus par aktualitātēm EJZF apguves gaitā, kā arī aktualitātēm Zivsaimniecības Rīcības programmas attīstībai 2014. – 2020. gadam. Galvenie zivsaimniecības uzņēmēju informēšanas pasākumi 2017. gadā bija šādi:

- izdoti četri izdevuma „Zivju Lapa” laidieni (iznāk vienu reizi trīs mēnešos, 14 000 eksemplāri gadā). Izdevums pieejams arī elektroniski ZST mājaslapā www.laukutikls.lv/zivju_lapa (virs 13 500 abonentu),
- sagatavota un izdota Zivsaimniecības gadagrāmata (1000 eksemplāros), gadagrāmata publicēta arī elektroniski: http://www.laukutikls.lv/sites/laukutikls.lv/files/informativie_materiali/zivsaimniecibas-gadagramata-2017.pdf,
- organizēti trīs informatīvi semināri (73 apmeklētāji), sniegta informācija par aktualitātēm un inovācijām akvakultūrā un zivsaimniecībā, kā arī par EJZF atbalsta iespējām piekrastes zvejniecībai 2014.- 2020. gada periodā,
- notikuši 12 pieredzes apmaiņas braucieni, no tiem divi uz citām ES dalībvalstīm,
- aktivitātes „Atbalsts jauniešiem zvejniecības tradīciju apguves un uzņēmējdarbības veicināšanai.” programmā iesaistījušies astoņi jaunieši no Kurzemes un Vidzemes, pārstāvējot Kuldīgas, Dundagas, Ventspils, Carnikavas un Salacgrīvas novadu. Pasākumā, piesaistot zivsaimniecības nozares speciālistus un ciešā sadarbībā ar LLKC reģionālo biroju speciālistiem, veiktas praktiskas konsultācijas jauniešiem, kuri savu nākotnes profesionālo darbību vēlas saistīt ar zivsaimniecību. Aktivitātē „Zivsaimniecības popularizēšana skolā” notikuši 10 pasākumi 10 teritorijās, kur skolēni tikās ar nozares uzņēmējiem un apmeklēja uzņēmumus, kā arī tika iepazīstināti ar zvejniecības un zivrupniecības produkcijas ražošanas tradīcijām Latvijā. Tāpat aktivitātē arī turpinās akcija “Šodien laukos”.

Veterinārā un pārtikas jomā -

Pārtikas jomā regulāri gatavota informācija presei un reģionālajām preses konferencēm par aktualitātēm pārtikas jomā. Pēc nepieciešamības gatavota informācija un atbildes uz pārtikas ražotāju, nevalstisko organizāciju un sabiedrības aktuālajiem jautājumiem, kā arī tie ir diskutēti ar sociālajiem partneriem klātienē, sniegtas intervijas masu medijiem. 2017.gadā sagatavoti un publicēti 9 informatīvi raksti ZM mājaslapas sadaļai “Pircēja ceļvedis”, kas sabiedrībai sniedz skaidrojumus par pārtikas produktu veidiem, sastāvu, marķējumu, nekaitīgumu un citiem aktuāliem jautājumiem. Sadarbībā ar BIOR un PVD atbalstu noorganizēts seminārs mazajiem augļu un dārzeņu konservu ražotājiem, lai viņus iepazīstinātu ar jaunajām nozares vadlīnijām “Augļu un dārzeņu konservu ražošana. Konservēšanas alternatīvās metodes”. Tāpat pārtikas jomas speciālisti snieguši informāciju par pārtikas jomas normatīvo aktu prasībām, kā arī par vadlīnijām tradicionālajai kūpināšanai LZP rīkotajā seminārā mājražotājiem. ZM piedalījies projektā “Livonijas kulinārais ceļš”, kā arī darbojusies VM Uztura padomē un EM Latvijas Nacionālajā akreditācijas padomē, lai piedalītos plānotajā reģionālo tīklu izveidošanā ar mērķi veicināt plašāku reģionālo ražotāju iesaisti tūrismā. Darbojusies VM Biomonitoringa padomē un

VARAM Ķīmisko vielu starpsektoru sanāksmēs, lai koordinētu institūciju sadarbību aktuālajos pārtikas piesārņojuma un nekaitīguma jautājumos. ZM piedalījās Latvijas ārstu biedrības konferencē “Veselīga un kvalitatīva Latvijā ražota pārtika”, kā arī sagatavots raksts žurnālam “Latvijas Ārsts”, informējot par aktualitātēm uztura bagātinātāju jomā. Aktīva dalība sabiedriskos pasākumos par LV pārtikas atkritumu samazināšanas iniciatīvām un par pārtikas produktu duālās kvalitātes jautājumiem gan ES mājā, gan Pārtikas nozares padomē. Patērētāji informēti par derīgumu termiņu “ieteicams līdz” un “izlietot līdz” nozīmi un pielietošanu. Arī turpmāk nepieciešams izglītēt patērētājus un veicināt vienotu izpratni par pārtikas produktu derīguma termiņu, kā arī pievērst uzmanību patērētāju iepirkšanās paradumu maiņai, lai panāktu nepieciešamo rezultātu. Zemkopības ministrija, lai sasniegtu Padomes secinājumos uzstādītos mērķus attiecībā uz pārtikas atkritumu mazināšanu, savas kompetences ietvaros 2017.gadā uzsāka iesaistīto pušu informēšanu par ES iniciatīvām attiecībā uz pārtikas atkritumu samazināšanu saistībā ar derīguma termiņu “ieteicams līdz”. Sakarā ar to, ka Latvijā ir stingrākas prasības attiecībā uz pārtikas izplatīšanu pēc derīguma termiņa beigām, ir uzsākta normatīvo aktu grozījumu sagatavošana, lai radītu iespēju atsevišķos gadījumos izplatīt pārtiku pēc derīguma termiņa “ieteicams līdz” beigām. ZM ir uzsāktas diskusijas ar labdarības organizācijām par darbībām, kuras varētu veicināt pārtikas ziedošanu.

2017.gadā ZM mājaslapā ir veiktas vairākas aptaujas – par pārtikas produktu lietošanu pēc ražotāja noteiktā derīguma termiņa; par norādāmo informāciju alkoholisko dzērienu marķējumā; par svaigpiena drošu lietošanu un pārtikas produktu kvalitātes jautājumiem. Sadarbībā ar Igaunijas vietējiem pārtikas tīkliem un uzņēmējiem tika organizēts seminārs par pārtikas un dzērienu kultūru Peipsi (Peipusa) reģionā, kas notika Tartu Igaunijas Nacionālā muzejā (ENM). Pievērsties tradicionālo alkoholisko dzērienu problēmām, kas aktuālas Igaunijā vietējiem uzņēmējiem gan ražošanas, gan mārketinga ziņā, Latvija, daloties ar pieredzi par normatīvajos aktos reglamentētām prasībām alkoholisko dzērienu jomā, sagatavoja prezentāciju : “Atvieglotas prasības alkoholisko dzērienu mazo apjomu ražotājiem Latvijā”.

Kvalitāte

Regulāra piedalīšanās NVO rīkotajos informatīvajos pasākumos par AĢIN, GTĪ produktu popularizēšanu. Organizēti informatīvie pasākumi ražotājiem un ražotāju grupām par dalību pārtikas kvalitātes shēmās. Sagatavotas atbildes uz Saeimas deputātu jautājumiem par nacionālo pārtikas kvalitātes shēmu.

Informatīvs seminārs par jaunu produktu reģistrāciju ES reģistros – 8.11.2017.

Informatīvs seminārs Jāņu siera ražotājiem - 30.11.2017, Rīgas tūrisma un radošās industrijas tehnikumā - 11.04.2017. Dalība SGS konferencē “ĒD VESELS” par vietējiem produktiem kvalitātes shēmās.22.09.2017.

Regulāri informēti sadarbības partneri par aktualitātēm bioloģiskās lauksaimniecības tiesiskajā regulējumā. 2017.gadā informēti Saeimas deputāti par bioloģisko lauksaimniecību, tāpat arī sagatavoti materiāli “Pircēja ceļvedim” pa bioloģisko lauksaimniecību, kā atpazīt un kāpēc izvēlēties bioloģiskās lauksaimniecības produktus, kā arī nodrošināta informācijas sniegšana Latvijas Bioloģiskās lauksaimniecības asociācijas rīkotajā kongresā.

Dzīvnieku veselība, veterinārās zāles un antimikrobiālā rezistence

Notikusi sabiedrības informēšana un skaidrojumu sniegšana par antimikrobiālo līdzekļu lietošanu dzīvniekiem, kā arī par veikto ikgadējo veterināro zāļu atliekvielu uzraudzību. Aktīva komunikācija ar presi un radio, lai informētu sabiedrību par antimikrobiālo līdzekļu atbildīgu lietošanu veterinārmedicīnā. Dalība LVB konferencē, lai informētu jomas profesionāļus par antimikrobiālo līdzekļu

piesardzīgas lietošanas jautājumiem, kā arī par aktualitātēm ES un nacionālajos normatīvajos aktos veterināro zāļu aprites jomā. Lasītas lekcijas Latvijas Lauksaimniecības Universitātes studentiem par aktualitātēm veterinārijā, dzīvnieku slimību apkarošana, dzīvnieku izcelsmes blakusproduktu aprites likumdošanas jomā. Regulāri gatavota informācija presei un reģionālajām preses konferencēm par aktualitātēm dzīvnieku veselības jomā. Tāpat tika informēta prese, sabiedrība, nevalstiskās organizācijas un putnkopji, par nepieciešamajiem biodrošības pasākumiem, kas jāievēro visā Latvijas teritorijā, lai pasargātu mājputnus no inficēšanās ar augsti patogēnās putnu gripas vīrusu. Pastiprināta riska periodā mājputniem inficēties ar putnu gripu tika organizētas sanāksmes ar ornitologiem un Pārtikas un veterināro dienestu, lai noskaidrotu iespējamos riskus putnu gripas izplatībai Latvijas teritorijā. Pēc nepieciešamības gatavota informācija un atbildes uz sabiedrības, veterināro speciālistu, dzīvnieku asociācijas pārstāvju un dzīvnieku īpašnieku vai turētāju aktuālajiem jautājumiem - par Salmonella Enteritidis infekcijas uzliesmojumiem, kas saistīti ar darbībām ar reptiļiem un čūskām un tiem izbarotajām pelēm, kā arī par trakumsērgas vakcinācijas jautājumiem. Tika organizētas sanāksmes, kuru laikā tika informētas nevalstiskās organizācijas un lauksaimniecības dzīvnieku turētāji par Q drudža etioloģiju, patogēnēzi, kontroles pasākumiem un profilaksi, lai šo slimību neizplatītu uzņēmīgo dzīvnieku ganāmpulkos. Zemkopības ministrija sadarbībā ar zinātniskā institūta "BIOR" pārstāvjiem informēja par veiktajiem un plānotajiem pētījumiem par Q drudža izplatību kukaiņos Latvijas teritorijā. Sniegta informācija un izdiskutēti jautājumi ar sociālajiem partneriem klātienē par hroniskās novājēšanas slimību briežu dzimtas dzīvniekiem. 2017. gada janvārī un jūlijā tika rīkota darba grupa, kurā sniedza jaunāko informāciju un diskutēja par aktuāliem jautājumiem bišu veselības jomā.

Dzīvnieku tirdzniecība, labturība un barības jomā regulāri gatavota informācija un sniegtas intervijas sabiedriskajiem medijiem par būtiskiem jautājumiem. Regulāri sniegti skaidrojumi un informācija personām un sabiedriskajiem medijiem par savvaļas dzīvnieku izmantošanu cirkā, suņa bīstamības izvērtēšanu, suņu reģistrāciju, lauksaimniecības dzīvnieku labturības prasībām, kažokzvēru labturību, dzīvnieku labturības pārkāpumiem, barības likumdošanu un barībā aizliegtajām vielām. ZM reģionālās preses dienām gatavota informācija par suņu reģistrāciju valsts vienotajā datubāzē. Ikgadējā barības ražotāju un tirgotāju sanāksmē sniegta informācija par aktuāliem jautājumiem barības jomā. Dzīvnieku tirdzniecības jomā sagatavota un sniegta informācija privātpersonām par prasībām un nepieciešamajiem dokumentiem dzīvnieku ievēšanai LV no trešajām valstīm un ES DV. Tā pat skaidrotas likumdošanas prasības un to praktiskā piemērošana liellopu tirdzniecībā. Sagatavota informācija par izaicinājumiem Latvijas uzņēmējiem, kuri vēlas ieiet Ķīnas tirgū. Apkopota un sniegta informācija par prasībām dzīvniekiem mājputniem, to inkubējamām olām, gaļai un pārtikā lietojamām olām, kas tiek importētas Eiropas Savienībā no trešajām valstīm. Gatavota informācija par SPS jautājumiem ZM pārstāvim LIAA rīkotajā seminārā "Pārtikas uzņēmumu eksporta iespējas Kanādā un Ķīnā".

4.2. Sadarbība ar nevalstisko sektoru

Pastāvīgās konsultatīvās institūcijas ministrijā, kas darbojās 2017.gadā ir šādas:

- Lauksaimnieku nevalstisko organizāciju konsultatīvā padome
- Nacionālā augu šķirņu padome
- Augu veselības starpinstitūciju darba grupa

- Medību saimniecības attīstības fonda Konsultatīvā padome
- Meža attīstības fonda (MAF) konsultatīvā padome
- Meža konsultatīvā padome (MKP)
- Zivsaimniecības konsultatīvā padome
- Starpinstitūciju darba grupa ‘‘Zivsaimniecība’’
- Sēklkopības, mēslošanas līdzekļu, lopkopības un ciltsdarba starpinstitūciju darba grupa
- Ģenētisko resursu padome
- Latvijas iekšējo un jūras piekrastes ūdeņu resursu ilgspējīgas izmantošanas un pārvaldības konsultatīvā padome
- Rīcības programmas zivsaimniecības attīstībai 2014.-2020.gadam uzraudzības komiteja
- Latvijas Lauku attīstības programmas 2014.-2020.gadam uzraudzības komiteja
- Dzīvnieku aizsardzības un labturības konsultatīvās padome
- Starpinstitūciju darba grupa ‘‘ES Ārējā tirdzniecība’’
- Pārtikas nozares padome

Deviņas lielākās nevalstiskās organizācijas, kuras pārstāv Latvijas lauksaimnieku, lauku iedzīvotāju un pārtikas ražotāju intereses ir iekļautas Lauksaimnieku nevalstisko organizāciju konsultatīvajā padomē:

- Lauksaimnieku organizāciju sadarbības padome
- Zemnieku saeima
- Lauksaimniecības statūtsabiedrību asociācija
- Latvijas Bioloģiskās lauksaimniecības asociācija
- Latvijas Jauno zemnieku klubs
- Latvijas Zemnieku federācija
- Latvijas Pārtikas uzņēmumu federācija
- Lauksaimnieku apvienība
- Latvijas lauksaimniecības kooperatīvu asociācija

ZM arī aicina un iesaista NVO un sociālos partnerus nacionālo pozīciju veidošanas par attiecīgo jautājumu procesā, lai ES tiktu ievērotas arī viņu un līdz ar to arī Latvijas sabiedrības intereses lauksaimniecības jomā.

Vēl nozīmīgas darba grupas kontekstā ar ZM darbību un sabiedrības interešu paušanu un aizstāvību ir šādas:

- Darba grupa antimikrobiālās rezistences ierobežošanai dzīvnieku veselības jomā
- Dalība starpnozaru Antimikrobiālās rezistences ierobežošanas komisijā
- Dalība Bīstamo kravu aprites konsultatīvā padomē
- Starpinstitūciju darba grupa Vispārējie pasākumi veterinārijā
- Starpinstitūciju darba grupa Dzīvnieku veselība
- Starpinstitūciju darba grupa Dzīvnieku labturība un aizsardzība: a) Lauksaimniecības dzīvnieki; b) Mājas (istabas) dzīvnieki; c) Izmēģinājumos un citos zinātniskajos nolūkos izmantojamie dzīvnieki)
- Starpinstitūciju darba grupa Dzīvnieku barība

- Starpinstitūciju darba grupa Veterinārās zāles
- Starpinstitūciju darba grupa Veterināro zāļu atliekvielas dzīvnieku izcelsmes pārtikas produktos
- Starpinstitūciju darba grupa Dzīvnieku tirdzniecība
- Starpinstitūciju darba grupa Dzīvnieku spermas, olšūnu un embriju aprīte
- Starpinstitūciju darba grupa Dzīvnieku izcelsmes produktu tirdzniecība
- Starpinstitūciju darba grupa Pārtikas produktu higiēna
- Starpinstitūciju darba grupa Dzīvnieku izcelsmes blakusprodukti
- Starpinstitūciju darba grupa Pārtikas kodekss
- Starpinstitūciju darba grupa Pārtikas marķēšana
- Starpinstitūciju darba grupa Materiāli kontaktā ar pārtiku
- Starpinstitūciju darba grupa Pārtikas piedevas, aromatizētāji un fermenti
- Starpinstitūciju darba grupa ārtikas piesārņojums un pesticīdu atliekas
- Starpinstitūciju darba grupa Diētiskā pārtika, pārtika zīdaiņiem un maziem bērniem, bagātināta pārtika un uztura bagātinātāji
- Starpinstitūciju darba grupa Vīns, spirts un citi alkoholiskie dzērieni
- Starpinstitūciju darba grupa Minerālūdens
- Starpinstitūciju darba grupa Dzeramais ūdens
- Starpinstitūciju darba grupa Ģenētiski modificētie organismi, ģenētiski modificētā pārtika un dzīvnieku barība
- Starpinstitūciju darba grupa Jaunā pārtika
- Starpinstitūciju darba grupa Kvalitātes politika starpinstitūciju darba grupa Bioloģiskā lauksaimniecība

5. ZEMKOPĪBAS MINISTRIJAS 2018. GADĀ PLĀNOTIE PASĀKUMI

Svarīgākie plānotie pasākumi un iniciatīvas 2018.g. ir šādas:

- Turpināt aizstāvēt Latvijas intereses, nodrošinot pēc iespējas labākas zvejas iespējas 2018. gadam Baltijas jūrā un Rīgas jūras līcī.
- Turpināt darbu, nodrošinot kvalitatīvu un pilnvērtīgu Zivju resursu mākslīgās atražošanas plāna 2017.- 2020. gadam realizāciju.
- Aktīvi iesaistīsies diskusijās par KLP nākotni pēc 2020. gada, uzsverot Latvijas galveno prioritāti – tiešo maksājumu saglabāšanu un finansējuma izlīdzināšanu starp ES dalībvalstīm, un nepieciešamību turpināt darbu pie tiešo maksājumu sistēmas pilnveidošanas un vienkāršošanas.
- Lauksaimniekiem nodrošināt savlaicīgu tiešo maksājumu atbalsta izmaksas 255 miljonu eiro apmērā (par 11% vairāk nekā 2017. gadā).
- Iesaiste OECD pētījuma izstrādē par Latvijas lauksaimniecības nozari un inovācijām, produktivitāti un ilgtspējību (jautājumu koordinēšana, informācijas sagatavošana un pētījuma kvalitatīvas izstrādes uzraudzība). To plānots publicēt 2018. gada beigās – 2019. gada sākumā.
- Nostāju izstrāde un dalības ES organizētajās darba grupās par EK sagatavotajiem tiesību aktu priekšlikumiem par pārtikas piegādes ķēdēm (tostarp negodīgas tirdzniecības prakses).
- Priekšlikumu izstrāde par nodarbinātības problēmu risinājumiem pārtikas un lauksaimniecības nozarēs (sagatavot normatīvo aktu projektu).

- 8. Veicināt paaugstinātas kvalitātes vietējo pārtikas produktu īpatsvaru zaļajos publiskajos iepirkumos.
- Izvērtēt samazinātās PVN likmes (5%) Latvijai raksturīgiem svaigiem augļiem, ogām un dārzeņiem ietekmi uz mazumtirdzniecības cenu.
- Nodrošināt EK tirgus atbalsta pasākumu īstenošanu lauksaimniecības nozarēs.
- Turpināt ES atbalsta programmas izglītības iestāžu apgādei ar augļiem, dārzeņiem un pienu īstenošanu.
- Turpināt Latvijas lauksaimniecības un pārtikas nozaru interešu pārstāvēšanu ES organizētajās darba grupās, kā arī ES īstenojamās ārējās tirdzniecības sarunās.
- Pilnveidot meža apsaimniekošanu regulējošo normatīvo aktu efektivitāti.
- Meža un saistīto nozaru pamatnostādņu 2015.-2020.gadam vidus termiņa vērtējums.
- LAP 2015.-2020.gadam ar meža nozari saistīto pasākumu sasniegto rādītāju vērtējums.
- Meža references līmeņa aprēķins klimata politikas ietvaros 2021.-2025. gadam.
- Izstrādāt Meliorācijas jomas stratēģisko dokumentu.
- Pilnveidot tiesisko regulējumu attiecībā uz meliorācijas sistēmām apdzīvotās vietās (pilsētās un ciemos).
- Nodrošināt atbalstu Lauku attīstības programmas un Eiropas reģionālā attīstības fonda ietvaros investīcijām meliorācijas sistēmu un tostarp hidrotehnisko būvju, atjaunošanā un pārbūvē, samazinot plūdu riskus lauku teritorijās.
- Saglabāt sezonas laukstrādnieku ienākuma nodokļa režīmu, lai augļkopības un dārzkopības nozarē tiktu samazināts nelegālais nodarbinātības līmenis sezonas laukstrādnieku vidū un darba devējiem (lauksaimniekiem) arī turpmāk tiktu samazināts administratīvais slogs, kas saistīts ar lauksaimniecības nozarei raksturīgo nevienmērīgo sezonas darbinieku plūsmu.
- Ja EK, pamatojoties uz ZM iesniegto pieteikumu par finansiālas palīdzības saņemšanu no ES Solidaritātes fonda plūdu seku novēršanai, ko izraisīja ilgstošās spēcīgās lietavas 2017. gada vasaras otrajā pusē un rudenī, piešķirs finanšu līdzekļus, tad 2018. gadā būs jāveic piešķirto finanšu līdzekļu apguve.
- Ņemot vērā 2017. gada nelabvēlīgos klimatiskos apstākļus un to radītās sekas, veicināt lauksaimnieku sapratni par kopfondu izveidi nelabvēlīgiem klimatiskajiem apstākļiem, dzīvnieku un augu slimībām, kaitēkļu invāzijām un vides incidentiem.
- Līdz 2018. gada 1. novembrim izstrādāt likumdošanas bāzi, kas uzlabos dzīvnieku audzēšanas sistēmas, vienlaicīgi nodrošinot ES Dzīvnieku audzēšanas regulas prasību ievērošanu.
- Lai veicinātu vispārējo drošību valstī un iespēju novērst nelikumīgas darbības ar sprādzienbīstamiem mēslošanas līdzekļiem, kuri uzskaitīti prekursoru regulā, Mēslošanas līdzekļu aprites likumā tiks veikti grozījumi. Plānots noteikt, ka tirgotājiem, pirms sprādzienbīstamu mēslošanas līdzekļu tirdzniecības būs jāsniedz informācija VAAD par tirdzniecības vietām un iepriekšējā gadā iztirgotajiem sprādzienbīstamiem mēslošanas līdzekļiem.
- Traktortehnikas vadītāju apliecību optimizācija (traktortehnikas vadītāju kategoriju skaitu no šobrīd esošajām 8 samazināt uz 4, kā arī vienkāršot traktortehnikas vadītāju apliecību iegūšanas kārtību; plāno ka iniciatīva stāsies spēkā ar 2019. gada 1. janvāri).
- Bioloģiskās daudzveidības novērtēšana nacionālā meža monitoringa ietvaros.

- Lai organizētu fizisko personu datu aizsardzību Zemkopības ministrijā, tās informācijas sistēmās, un nodrošinātu Eiropas Parlamenta un Padomes 2016.gada 27.aprīļa Regulas (ES) 2016/679 par fizisku personu aizsardzību attiecībā uz personas datu apstrādi un šādu datu brīvu apriti prasību ieviešanu līdz 2018.gada 25.maijam, aktualizēt ministrijas fizisko personu datu apstrādes kārtību. Pilnveidot ministrijas tehniskos un informācijas sistēmu resursus, lai nodrošinātu to atbilstību Vispārīgās datu aizsardzības regulas prasībām, kā arī iestrādāt attiecīgās normas iepirkumu dokumentācijā.
- Pārskatīt uz ministrijas nodarbinātajiem un apmeklētājiem attiecināmos drošības un iekšējās kārtības noteikumus, nodrošinot to atbilstību spēkā esošajām personas datu aizsardzības prasībām.
- Plānot un realizēt iepirkuma procedūras atbilstoši spēkā esošajiem normatīvajiem aktiem, lai sagatavotā nepieciešamā iepirkuma dokumentācija nebūtu pretrunā ar veiktajām izmaiņām Publisko iepirkumu likumā un ar to saistītajiem normatīvajiem aktiem. Piedalīties darba grupās un sniegt priekšlikumus par nepieciešamajiem grozījumiem iepirkumu regulējošajos normatīvajos aktos.
- Realizēt projekta “Zemkopības ministrijas un tās padotībā esošo iestāžu informācijas un komunikāciju tehnoloģiju attīstība” ietvaros plānotās aktivitātes, veicot koplietošanas IT risinājumu pilnveidi, nodrošinot vienotu nozares IKT arhitektūru, t.sk., ZM padotības iestādēs veicot IT risinājumu pilnveides un integrācijas pasākumus ar centrālajiem nozares IKT risinājumiem.
- Lai saglabātu augļu koku un ogulāju šķirņu ģenētisko daudzveidību Latvijā, izstrādāt nosacījumus šo šķirņu pavairošanai un tirdzniecībai
- Pilnveidot likumdošanu sēklu un šķirņu aprites jomā, atbilstoši OECD sēklu shēmām un UNECE standartiem, kā arī pilnveidot šķirņu saimniecisko īpašību novērtēšanas metodiku.
- Īstenot Valsts uzraudzības programmas pārtikas nekaitīguma, kvalitātes, dzīvnieku barības un veterinārmedicīnas jomās, lai nodrošinātu augstu dzīvnieku veselības līmeni un patērētājus ar kvalitatīvu un nekaitīgu pārtiku.
- Pilnveidot bioloģiskās lauksaimniecības uzraudzības un kontroles sistēmu.
- Veicināt ražotāju iesaistīšanos ES un nacionālajā pārtikas kvalitātes shēmās.
- Pārskatīt un pilnveidot tiesisko regulējumu zinātniskiem mērķiem izmantojamo dzīvnieku aizsardzībā un sniegt Pārtikas un veterinārajam dienestam atbalstu izmēģinājumu projektu izvērtēšanā.
- Izstrādāt tiesību normas, kas nosaka administratīvo atbildību dzīvnieku aizsardzības un labturības jomā un kompetenci sodu piemērošanā. Sagatavot nepieciešamos grozījumus Dzīvnieku aizsardzības likumā, paredzot augstākus naudas sodus par pārkāpumiem dzīvnieku aizsardzības un labturības jomā, tādejādi veicinās personu atbildību par dzīvnieku aizsardzības un labturības jomas normatīvajos aktos noteikto prasību ievērošanu.
- Pilnveidot tiesisko regulējumu mājās (istabas) dzīvnieku labturības jomā.
- Nodrošināt sabiedrības līdzdalību, organizējot Dzīvnieku aizsardzības un labturības konsultatīvās padomes sēdes.
- Nodrošināt Latvijas interešu aizstāvību Eiropas Komisijas darba grupās par oficiālās kontroles regulas ieviešanu. Saskaņā ar oficiālās kontroles regulā noteiktajiem 58 dažādiem pilnvarojumiem, Eiropas Komisijai jāizdod jauni normatīvie akti līdz 2019.gada.

- Rosināt pārskatīt Eiropas Komisijas līmenī apstiprinātās laboratorijas metodes paraugu ņemšanai, analizēšanai un nevēlamo vielu (t.sk. karbamīda) noteikšanai oficiālās kontroles nodrošināšanai dzīvnieku barībā.
- Nodrošināt valsts interešu pārstāvību Eiropas Parlamenta un Padomes regulas priekšlikumu izskatīšanā par dzīvnieku ārstniecisko barību ES.
- Pārskatīt iespējas nodrošināt efektīvāku Lauksaimniecības datu centra mājas (istabas) dzīvnieku reģistra izmantošanu pašvaldību vajadzībām - suņu turēšanas nodevas administrēšanai.
- Latvijas interešu pārstāvēšana ieviešanas aktu un deleģēto aktu projektu izstrādē, lai nodrošinātu priekšlikuma Eiropas Parlamenta un Padomes regulai par bioloģisko ražošanu un bioloģisko produktu marķēšanu un ar ko groza Eiropas Parlamenta un Padomes Regulu (ES) Nr. XXX/XXX [Oficiālo kontroļu regula] un atceļ Padomes Regulu (EK) Nr. 834/2007 prasību ieviešanu.
- Nodrošināt Latvijas intereses īstenošanas aktu izstrādē par jaunās pārtikas laišanu ES tirgū un atļauju izdošanu ĢMO izplatīšanai.
- Nodrošināt atbalstu zinātniskajiem pētījumiem par:
 - kukaiņu mainīgās faunas lomu zoonožu un dzīvnieku eksotisko slimību pārnesē un izplatības riska dinamikā Latvijā;
 - iespējamo E hepatīta izplatības risku Latvijā;
 - *Campylobacter* mikroorganismu izplatības samazināšanai svaigā putnu gaļā;
 - Āfrikas cūku mēra endēmijas attīstības risku mežacūku populācijā Latvijā.
- Nodrošināt nepieciešamo atbalstu Eiropas Komisijas ekspertiem regulāro vispārīgo un specifisko revīziju laikā Latvijas Republikas teritorijā ĀCM uzraudzības un kontroles pasākumu izvērtēšanai.
- Izstrādāt prasības par biodrošības pasākumu kopumu medijamo dzīvnieku populācijā
- Noteikt prasības rezistences pret transmisīvo sūkļveida encefalopātiju novietnes statusa piešķiršanai un saglabāšanai, lai noteiktu novietnes, kurās tiek turēti ģenētiski selekcionēti vaislai vai audzēšanai paredzēti aitu sugas dzīvnieki, kuriem ir noteikta izturība (rezistence) pret transmisīvo sūkļveida encefalopātiju ierosinātāju.
- Novērtēt antimikrobiālo līdzekļu izplatību Latvijas izcelsmes dzīvnieku gaļā, balstoties uz datiem par antimikrobiālo līdzekļu atlieku klātbūtni un daudzumu, un veikt izplatības datu salīdzinājumu ar datiem par antimikrobiālo rezistenci, kā arī sniegt priekšlikumus attiecībā uz valsts uzraudzību veterināro zāļu atliekvielu jomā.
- Nodrošinot mērķtiecīgu un efektīvu antimikrobiālās rezistences attīstības ierobežošanu, turpināt tādu pasākumu ieviešanu, kas paredzēti nacionālajā rīcības plānā par antimikrobiālās rezistences ierobežošanu un antimikrobiālo līdzekļu atbildīgu un piesardzīgu lietošanu dzīvnieku veselības jomā.
- Nodrošināt valsts interešu pārstāvību Eiropas Parlamenta un Padomes regulas priekšlikumu izskatīšanā par veterinārajām zālēm ES institūcijās.
- Piedalīties jaunu Eiropas Savienību normatīvo aktu izstrādē saskaņā ar Eiropas Savienības Dzīvnieku veselības likumprojekta pamatnostādnēm un mērķiem.
- Izstrādāt nacionālo normatīvo aktu, kas noteiktu nenozīmīga skrepi riska vai kontrolēta skrepi riska statusu un rezistences pret skrepi I līmeņa, II līmeņa vai III līmeņa statusu piešķiršanas un saglabāšanas kārtību, lai atvieglotu aitu un kazu sugas dzīvnieku, to spermu, embriju un olšūnu tirdzniecību starp citām dalībvalstīm vai trešajām valstīm.

- Organizēt diskusijas ar Pārtikas un veterināro dienestu un Lauksaimniecības datu centru par dzīvnieku veselības datubāzes papildināšanu ar iespēju pievienot apzīmējumu par nenozīmīga skrepi riska vai kontrolēta skrepi riska statusu un rezistences pret skrepi I līmeņa, II līmeņa vai III līmeņa statusu.
- Sniegt informāciju un izdiskutēt jautājumus ar sociālajiem partneriem klātienē no biedrības „Latvijas Mednieku savienības” un “Latvijas Mednieku asociācijas” par 2018.-2020. gada hroniskās novājēšanas slimības uzraudzības programmas īstenošanas nosacījumus briežu dzimtas dzīvniekiem.
- Uzsākt Eiropas Savienības līdzfinansētu daudzgadu hroniskās novājēšanas slimības uzraudzības programmu, kuras īstenošanu plāno uzsākt 2018. gada 1. janvārī un turpināt līdz 2020. gada 31. decembrim.
- Uzsākt nacionālos normatīvo aktu izstrādi, kas noteiktu liellopu, to spermas, olšūnu, embriju, blakusproduktu, pienu un to produktu pārvietošanas ierobežojumus, transportlīdzekļu tīrīšanas, mazgāšanas un dezinfekcijas kārtību, nodulārā dermatīta profilakses un apkarošanas pasākumu īstenošanas laikā.
- Izstrādāt grozījumus Ministru kabineta 18.07.2017. noteikumos Nr. 416 “Hroniskās novājēšanas slimības uzraudzības un kontroles kārtība”, noteikumus papildinot ar aizliegumu ievest dzīvnieku pievilināšanai paredzētu briežu dzimtas dzīvnieku urīnu no trešajām valstīm, kā arī aizliegumu ievest minēto urīnu, kas iegūts no Norvēģijā dzimušajiem briežu dzimtas dzīvniekiem. Tāpat noteikumus nepieciešams papildināt ar aizliegumu ražot, laist tirgū un izmantot dzīvnieku pievilināšanai paredzētu briežu dzimtas dzīvnieku urīnu, kas iegūts no briežu dzimtas dzīvniekiem, kuri dzimuši konkrētā (noteikumu pielikumā minētā) Somijas un Zviedrijas teritorijā.
- Piedalīties Eiropas Komisijas rīkotajās dzīvnieku veselības darba grupās un sniegt priekšlikums jauno Eiropas Savienību normatīvo aktu izstrādē uz Eiropas Savienības Dzīvnieku veselības likumprojekta noteiktajām prasībām.
- Turpināt sagatavot nosacījumus un prasības vienotas dzīvnieku veselības datu bāzes pilnveidošanu, kas nodrošinātu novietņu statusa un dzīvnieku veselības statusa reģistrēšanu, kā arī valsts uzraudzībā esošu infekcijas slimību reģistrēšanu un ziņošanu Pārtikas un veterinārajam dienestam, pievienojot informāciju par laboratorisko izmeklējumu rezultātiem no Pārtikas drošības, dzīvnieku veselības un vides zinātniskā institūta „BIOR”, tādejādi veicinot dzīvnieku un sabiedrības veselības aizsardzību.
- 2018.gadā pēc grozījumu stāšanās spēkā par deleģējumu Pārtikas aprites uzraudzības likumā, tiks uzsākta MK noteikumu izstrāde, lai, izmantojot paredzēto rīcības brīvību dalībvalstij, ieviestu papildu noteikumus attiecībā uz atsevišķa tipa pudeļu un to aizvākojumu izmantošanu.
- Lai samazināt administratīvo slogu kautuvēs, tiks izstrādāts normatīvais akts attiecībā uz liemeņu klasifikāciju, nosakot ka klasifikācija nav obligāta kautuvēm, kurās vidēji gadā nedēļas laikā nokauj mazāk nekā 400 cūkas (līdz šim 200), kā arī nosakot iespēju, kuros gadījumos var neveikt dzīvnieku liemeņu marķēšanu. Liellopu kautuvēm ir dota iespēja, tāpat kā līdz šim cūku kautuvēm, neklasificēt liemeņus un informāciju LVAEI nesniegt, ja nenotiek tirdzniecības darījums par dzīvnieka iegādi. Ir paredzēts, ka PVD varēs veikt riska novērtēšanu kautuvēs un, pamatojoties uz rezultātiem, palielināt vai samazināt pārbaužu biežumu.
- Turpināt darbu ES Pārtikas atkritumu platformas un pārtikas ziedošanas ietvaros.
- Turpināt darbu pie noteikumu projekta par izmantošanai pārtikā aizliegto un ierobežoti lietojamo augu, augu daļu un citu vielu saraksta.

5.2. Iestādes finanšu saistības 2018. gadā

| | |
|---|------------------|
| • Eiropas Lauksaimniecības garantiju fonds | 277 011 732 EUR; |
| • Eiropas Lauksaimniecības fonds lauku attīstībai | 266 413 046 EUR; |
| • Eiropas Jūrlietu un zivsaimniecības fonds | 28 074 238 EUR; |
| • 3.mērķis „Eiropas teritoriālā sadarbība” | 1 008 952 EUR; |
| • Citi ES politiku instrumenti | 6 571 515 EUR; |
| • iemaksas starptautiskajās organizācijās | 397 472 EUR; |
| • citas ilgtermiņa saistības | 1 637 290 EUR. |

6. SAĪSINĀJUMI

| | |
|------------|---|
| AS LVM – | akciju sabiedrība “Latvijas valsts meži” |
| AAI – | Augšņu agroķīmiskā izpēte |
| AAL – | Augu aizsardzības līdzekļi |
| ALDG – | Augsta līmeņa darba grupa |
| ALTUM - | akciju sabiedrība „Attīstības finanšu institūcija „ALTUM” |
| BIOR - | Pārtikas drošības, dzīvnieku veselības un vides zinātniskā institūta „BIOR” |
| CSP – | Centrālās statistikas pārvalde |
| EK – | Eiropas Komisija |
| ELFLA – | Eiropas Lauksaimniecības fonds lauku attīstībai |
| ELGF – | Eiropas Lauksaimniecības garantiju fonds |
| ELVGF – | Eiropas Lauksaimniecības virzības un garantiju fonds |
| EUMOFA - | Eiropas Zivsaimniecības un akvakultūras produktu tirgus novērošanas centrs |
| EUROFISH - | starptautiskās organizācijas zivsaimniecības attīstībai Austrumu un Centrālajā Eiropā |
| ERAF – | Eiropas Reģionālās attīstības fonds |
| ES – | Eiropas Savienība |
| ESF – | Eiropas Sociālais fonds |
| EZF – | Eiropas Zivsaimniecības fonds |
| EJZF – | Eiropas Jūrlietu un zivsaimniecības fonds |
| ĢIS – | ģeogrāfiskās informācijas sistēmas |
| ĢMO - | ģenētiski modificētie organismi |
| IKP – | iekšzemes kopprodukts |
| IVS – | integrētā vadības sistēma |
| KLP – | Kopējā lauksaimniecības politika |
| KNAB – | Korupcijas novēršanas un apkarošanas birojs |
| LAD – | Lauku atbalsta dienests |
| LAP – | Lauku attīstības programma |
| LAF - | Lauku attīstības fonds |
| LDC – | Lauksaimniecības datu centrs |
| LOSP – | Lauksaimnieku organizāciju sadarbības padome |
| LPS – | Latvijas Pašvaldību savienība |

| | |
|----------|--|
| LPUF – | Latvijas Pārtikas uzņēmumu federācija |
| LVAEI – | Latvijas Valsts agrārās ekonomikas institūts |
| LLKC – | SIA „Latvijas Lauku konsultāciju un izglītības centrs” |
| LZIKIS – | valsts informācijas sistēma „Latvijas Zivsaimniecības integrētā kontroles un informācijas sistēma” |
| LIBRA - | Latvijas Bioekonomikas stratēģija 2030.gadam |
| MK – | Ministru kabinets |
| ML – | mēslošanas līdzekļi |
| NPKS - | Nacionālā pārtikas kvalitātes shēma |
| OECD - | Ekonomiskās sadarbības un attīstības organizācija |
| PVD – | Pārtikas un veterinārais dienests |
| PVTM – | papildu valsts tiešie maksājumi |
| SUDAT – | Lauku saimniecību uzskaites datu tīkls |
| VAAD – | Valsts augu aizsardzības dienests |
| VLT – | Valsts Lauku tīkls |
| VPM – | vienotā platības maksājuma shēma |
| ZM – | Zemkopības ministrija |
| ZRP – | Rīcības programma zivsaimniecības attīstībai |
| ZST – | Valsts Zivsaimniecības sadarbības tīkls |

Budžeta programmu un apakšprogrammu finanšu līdzekļu izlietojums

(eiro)

| Nr.p.k. | Finansiālie rādītāji | 2016.gada izpilde | Apstiprināts likumā 2017.gadam | Izpilde 2017.gadā |
|------------------|--|-------------------|-----------------------------------|----------------------|
| 20.00.00. | Pārtikas drošība un kvalitāte, dzīvnieku veselība | | | |
| 1. | Finanšu resursi izdevumu segšanai (kopā) | 11 291 550 | 12 165 996 | 11 994 627 |
| 1.1. | dotācijas | 7 987 929 | 8 817 256 | 8 617 289 |
| 1.2. | maksas pakalpojumiem un citi pašu ieņēmumi | 3 295 477 | 3 340 595 | 3 369 194 |
| 1.3. | ārvalstu finanšu palīdzība | | | |
| 1.4. | ziedojumi un dāvinājumi | | | |
| 1.5. | transferti | 8 144 | 8 145 | 8 144 |
| 2. | Izdevumi (kopā) | 11 502 375 | 12 315 996 | 11 924 194 |
| 2.1. | uzturēšanas izdevumi (kopā) | 10 866 202 | 11 469 003 | 11 077 256 |
| 2.1.1. | kārtējie izdevumi | 9 997 812 | 10 573 756 | 10 182 009 |
| 2.1.2. | procentu izdevumi | | | |
| 2.1.3. | subsīdijas, dotācijas un sociālie pabalsti | | | |
| 2.1.4. | kārtējie maksājumi Eiropas Kopienas budžetā un starptautiskā sadarbība | | | |
| 2.1.5. | uzturēšanas izdevumu transferti | 868 390 | 895 247 | 895 247 |
| 2.2. | izdevumi kapitālieguldījumiem | 636 173 | 846 993 | 846 938 |
| 20.01.00. | Pārtikas drošības un veterinārmedicīnas valsts uzraudzība un kontrole | | | |
| 1. | Finanšu resursi izdevumu segšanai (kopā) | 10 423 160 | 10 807 749 | 10 636 380 |
| 1.1. | dotācijas | 7 119 539 | 7 459 009 | 7 259 042 |
| 1.2. | maksas pakalpojumiem un citi pašu ieņēmumi | 3 295 477 | 3 340 595 | 3 369 194 |
| 1.3. | ārvalstu finanšu palīdzība | | | |
| 1.4. | ziedojumi un dāvinājumi | | | |
| 1.5. | transferti | 8 144 | 8 145 | 8 144 |
| 2. | Izdevumi (kopā) | 10 633 985 | 10 957 749 | 10 565 947 |
| 2.1. | uzturēšanas izdevumi (kopā) | 9 997 812 | 10 573 756 | 10 182 009 |
| 2.1.1. | kārtējie izdevumi | 9 997 812 | 10 573 756 | 10 182 009 |

| | | | | |
|------------------|--|-------------------|-------------------|-------------------|
| 2.1.2. | procentu izdevumi | | | |
| 2.1.3. | subsīdijas, dotācijas un sociālie pabalsti | | | |
| 2.1.4. | kārtējie maksājumi Eiropas Kopienas budžetā un starptautiskā sadarbība | | | |
| 2.1.5. | uzturēšanas izdevumu transferti | | | |
| 2.2. | izdevumi kapitālieguldījumiem | 636 173 | 383 993 | 383 938 |
| 20.02.00. | Pārtikas aprites un veterinārmedicīnas valsts uzraudzības laboratoriskie izmeklējumi | | | |
| 1. | Finanšu resursi izdevumu segšanai (kopā) | 868 390 | 1 358 247 | 1 358 247 |
| 1.2. | dotācijas | 868 390 | 1 358 247 | 1 358 247 |
| 1.3. | maksas pakalpojumiem un citi pašu ieņēmumi | | | |
| 1.4. | ārvalstu finanšu palīdzība | | | |
| 2. | Izdevumi (kopā) | 868 390 | 1 358 247 | 1 358 247 |
| 2.1. | uzturēšanas izdevumi (kopā) | 868 390 | 895 247 | 895 247 |
| 2.1.1. | kārtējie izdevumi | | | |
| 2.1.2. | procentu izdevumi | | | |
| 2.1.3. | subsīdijas, dotācijas un sociālie pabalsti | | | |
| 2.1.4. | kārtējie maksājumi Eiropas Kopienas budžetā un starptautiskā sadarbība | | | |
| 2.1.5. | uzturēšanas izdevumu transferti | 868 390 | 895 247 | 895 247 |
| 2.2. | izdevumi kapitālieguldījumiem | | 463 000 | 463 000 |
| 21.00.00. | Valsts atbalsts lauksaimniecības un lauku attīstībai, sabiedriskā finansējuma administrēšana un valsts uzraudzība lauksaimniecībā | | | |
| 1. | Finanšu resursi izdevumu segšanai (kopā) | 25 461 483 | 26 203 236 | 26 195 686 |
| 1.1. | dotācijas | 22 423 909 | 23 454 149 | 23 200 666 |
| 1.2. | maksas pakalpojumiem un citi pašu ieņēmumi | 3 037 074 | 2 749 087 | 2 995 020 |
| 1.3. | ārvalstu finanšu palīdzība | | | |
| 1.4. | ziedojumi un dāvinājumi | | | |
| 1.5. | transferti | 500 | | |
| 2. | Izdevumi (kopā) | 25 520 499 | 26 938 408 | 26 372 058 |
| 2.1. | uzturēšanas izdevumi (kopā) | 24 504 126 | 25 611 255 | 25 189 929 |
| 2.1.1. | kārtējie izdevumi | 17 163 363 | 18 129 103 | 17 953 920 |
| 2.1.2. | procentu izdevumi | | | |

| | | | | |
|------------------|--|-------------------|-------------------|-------------------|
| 2.1.3. | subsīdijas, dotācijas un sociālie pabalsti | 7 189 667 | 7 326 383 | 7 080 240 |
| 2.1.4. | kārtējie maksājumi Eiropas Kopienas budžetā un starptautiskā sadarbība | | | |
| 2.1.5. | uzturēšanas izdevumu transferti | 151 096 | 155 769 | 155 769 |
| 2.2. | izdevumi kapitālieguldījumiem | 1 016 373 | 1 327 153 | 1 182 129 |
| 21.01.00. | Valsts atbalsts lauksaimniecības un lauku attīstībai | | | |
| 1. | Finanšu resursi izdevumu segšanai (kopā) | 8 511 633 | 8 723 490 | 8 470 045 |
| 1.1. | dotācijas | 8 511 633 | 8 723 490 | 8 470 045 |
| 1.2. | maksas pakalpojumiem un citi pašu ieņēmumi | | | |
| 1.3. | ārvalstu finanšu palīdzība | | | |
| 1.4. | ziedojumi un dāvinājumi | | | |
| 2. | Izdevumi (kopā) | 8 511 633 | 8 723 490 | 8 470 045 |
| 2.1. | uzturēšanas izdevumi (kopā) | 8 348 323 | 8 621 580 | 8 368 135 |
| 2.1.1. | kārtējie izdevumi | 1 203 413 | 1 340 784 | 1 333 482 |
| 2.1.2. | procentu izdevumi | | | |
| 2.1.3. | subsīdijas, dotācijas un sociālie pabalsti | 7 144 910 | 7 280 796 | 7 034 653 |
| 2.1.4. | kārtējie maksājumi Eiropas Kopienas budžetā un starptautiskā sadarbība | | | |
| 2.1.5. | uzturēšanas izdevumu transferti | | | |
| 2.2. | izdevumi kapitālieguldījumiem | 163 310 | 101 910 | 101 910 |
| 21.02.00. | Sabiedriskā finansējuma administrēšana un valsts uzraudzība lauksaimniecībā | | | |
| 1. | Finanšu resursi izdevumu segšanai (kopā) | 16 949 850 | 17 479 746 | 17 725 641 |
| 1.1. | dotācijas | 13 912 276 | 14 730 659 | 14 730 621 |
| 1.2. | maksas pakalpojumiem un citi pašu ieņēmumi | 3 037 074 | 2 749 087 | 2 995 020 |
| 1.3. | ārvalstu finanšu palīdzība | | | |
| 1.4. | ziedojumi un dāvinājumi | | | |
| 1.5. | transferti | 500 | | |
| 2. | Izdevumi (kopā) | 17 008 328 | 18 214 918 | 17 902 013 |
| 2.1. | uzturēšanas izdevumi (kopā) | 16 155 265 | 16 989 675 | 16 821 794 |
| 2.1.1. | kārtējie izdevumi | 15 959 950 | 16 788 319 | 16 620 438 |
| 2.1.2. | procentu izdevumi | | | |

| | | | | |
|------------------|--|------------------|-------------------|-------------------|
| 2.1.3. | subsīdijas, dotācijas un sociālie pabalsti | 44 219 | 45 587 | 45 587 |
| 2.1.4. | kārtējie maksājumi Eiropas Kopienas budžetā un starptautiskā sadarbība | | | |
| 2.1.5. | uzturēšanas izdevumu transferti | 151 096 | 155 769 | 155 769 |
| 2.2. | izdevumi kapitālieguldījumiem | 853 063 | 1 225 243 | 1 080 219 |
| 21.07.00. | Lauksaimniecības risku fonds | | | |
| 1. | Finanšu resursi izdevumu segšanai (kopā) | | | |
| 1.1. | dotācijas | | | |
| 1.2. | maksas pakalpojumiem un citi pašu ieņēmumi | | | |
| 1.3. | ārvalstu finanšu palīdzība | | | |
| 1.4. | ziedojumi un dāvinājumi | | | |
| 2. | Izdevumi (kopā) | 538 | | |
| 2.1. | uzturēšanas izdevumi (kopā) | 538 | | |
| 2.1.1. | kārtējie izdevumi | | | |
| 2.1.2. | procentu izdevumi | | | |
| 2.1.3. | subsīdijas, dotācijas un sociālie pabalsti | 538 | | |
| 2.1.4. | kārtējie maksājumi Eiropas Kopienas budžetā un starptautiskā sadarbība | | | |
| 2.1.5. | uzturēšanas izdevumu transferti | | | |
| 2.2. | izdevumi kapitālieguldījumiem | | | |
| 22.00.00. | Cilvēkresursu attīstība | | | |
| 1. | Finanšu resursi izdevumu segšanai (kopā) | 7 725 256 | 12 740 195 | 12 685 741 |
| 1.1. | dotācijas | 7 725 256 | 12 740 195 | 12 685 741 |
| 1.2. | maksas pakalpojumiem un citi pašu ieņēmumi | | | |
| 1.3. | ārvalstu finanšu palīdzība | | | |
| 1.4. | ziedojumi un dāvinājumi | | | |
| 1.5. | transferti | | | |
| 2. | Izdevumi (kopā) | 7 725 256 | 12 740 195 | 12 685 741 |
| 2.1. | uzturēšanas izdevumi (kopā) | 7 725 256 | 11 494 500 | 11 486 183 |
| 2.1.1. | kārtējie izdevumi | | | |
| 2.1.2. | procentu izdevumi | | | |

| | | | | |
|------------------|--|------------------|------------------|------------------|
| 2.1.3. | subsīdijas, dotācijas un sociālie pabalsti | 145 415 | 289 912 | 289 912 |
| 2.1.4. | kārtējie maksājumi Eiropas Kopienas budžetā un starptautiskā sadarbība | | | |
| 2.1.5. | uzturēšanas izdevumu transferti | 7 579 841 | 11 204 588 | 11 196 271 |
| 2.2. | izdevumi kapitālieguldījumiem | | 1 245 695 | 1 199 558 |
| 22.01.00. | Profesionālā izglītība | | | |
| 1. | Finanšu resursi izdevumu segšanai (kopā) | | 2 044 767 | 2 015 384 |
| 1.1. | dotācijas | | 2 044 767 | 2 015 384 |
| 1.2. | maksas pakalpojumiem un citi pašu ieņēmumi | | | |
| 1.3. | ārvalstu finanšu palīdzība | | | |
| 1.4. | ziedojumi un dāvinājumi | | | |
| 2. | Izdevumi (kopā) | | 2 044 767 | 2 015 384 |
| 2.1. | uzturēšanas izdevumi (kopā) | | 1 148 972 | 1 140 655 |
| 2.1.1. | kārtējie izdevumi | | | |
| 2.1.2. | procentu izdevumi | | | |
| 2.1.3. | subsīdijas, dotācijas un sociālie pabalsti | | | |
| 2.1.4. | kārtējie maksājumi Eiropas Kopienas budžetā un starptautiskā sadarbība | | | |
| 2.1.5. | uzturēšanas izdevumu transferti | | 1 148 972 | 1 140 655 |
| 2.2. | izdevumi kapitālieguldījumiem | | 895 795 | 874 729 |
| 22.02.00. | Augstākā izglītība | | | |
| 1. | Finanšu resursi izdevumu segšanai (kopā) | 7 579 841 | 9 907 449 | 9 882 378 |
| 1.1. | dotācijas | 7 579 841 | 9 907 449 | 9 882 378 |
| 1.2. | maksas pakalpojumiem un citi pašu ieņēmumi | | | |
| 1.3. | ārvalstu finanšu palīdzība | | | |
| 1.4. | ziedojumi un dāvinājumi | | | |
| 2. | Izdevumi (kopā) | 7 579 841 | 9 907 449 | 9 882 378 |
| 2.1. | uzturēšanas izdevumi (kopā) | 7 579 841 | 9 557 549 | 9 557 549 |
| 2.1.1. | kārtējie izdevumi | | | |
| 2.1.2. | procentu izdevumi | | | |
| 2.1.3. | subsīdijas, dotācijas un sociālie pabalsti | | | |

| | | | | |
|------------------|---|----------------|----------------|----------------|
| 2.1.4. | kārtējie maksājumi Eiropas Kopienas budžetā un starptautiskā sadarbība | | | |
| 2.1.5. | uzturēšanas izdevumu transferti | 7 579 841 | 9 557 549 | 9 557 549 |
| 2.2. | izdevumi kapitālieguldījumiem | | 349 900 | 324 829 |
| 22.05.00. | Dotācija SIA "Latvijas Lauku konsultāciju un izglītības centrs" informācijas analīzes un apmaiņas sistēmai | | | |
| 1. | Finanšu resursi izdevumu segšanai (kopā) | 145 415 | 289 912 | 289 912 |
| 1.1. | dotācijas | 145 415 | 289 912 | 289 912 |
| 1.2. | maksas pakalpojumiem un citi pašu ieņēmumi | | | |
| 1.3. | ārvalstu finanšu palīdzība | | | |
| 1.4. | ziedojumi un dāvinājumi | | | |
| 1.5. | transferti | | | |
| 2. | Izdevumi (kopā) | 145 415 | 289 912 | 289 912 |
| 2.1. | uzturēšanas izdevumi (kopā) | 145 415 | 289 912 | 289 912 |
| 2.1.1. | kārtējie izdevumi | | | |
| 2.1.2. | procentu izdevumi | | | |
| 2.1.3. | subsīdijas, dotācijas un sociālie pabalsti | 145 415 | 289 912 | 289 912 |
| 2.1.4. | kārtējie maksājumi Eiropas Kopienas budžetā un starptautiskā sadarbība | | | |
| 2.1.5. | uzturēšanas izdevumu transferti | | | |
| 2.2. | izdevumi kapitālieguldījumiem | | | |
| 22.06.00. | Emisijas kvotu izsolišanas instrumenta finansēto projektu īstenošana | | | |
| 1. | Finanšu resursi izdevumu segšanai (kopā) | | 498 067 | 498 067 |
| 1.1. | dotācijas | | 498 067 | 498 067 |
| 1.2. | maksas pakalpojumiem un citi pašu ieņēmumi | | | |
| 1.3. | ārvalstu finanšu palīdzība | | | |
| 1.4. | ziedojumi un dāvinājumi | | | |
| 2. | Izdevumi (kopā) | | 498 067 | 498 067 |
| 2.1. | uzturēšanas izdevumi (kopā) | | 498 067 | 498 067 |
| 2.1.1. | kārtējie izdevumi | | | |
| 2.1.2. | procentu izdevumi | | | |

| | | | | |
|------------------|--|-------------------|-------------------|-------------------|
| 2.1.3. | subsīdijas, dotācijas un sociālie pabalsti | | | |
| 2.1.4. | kārtējie maksājumi Eiropas Kopienas budžetā un starptautiskā sadarbība | | | |
| 2.1.5. | uzturēšanas izdevumu transferti | | 498 067 | 498 067 |
| 2.2. | izdevumi kapitālieguldījumiem | | | |
| 24.00.00. | Meža resursu ilgtspējības saglabāšana | | | |
| 1. | Finanšu resursi izdevumu segšanai (kopā) | 12 622 712 | 16 114 863 | 16 086 201 |
| 1.1. | dotācijas | 12 462 046 | 15 895 651 | 15 894 909 |
| 1.2. | maksas pakalpojumiem un citi pašu ieņēmumi | 160 666 | 219 212 | 191 292 |
| 1.3. | ārvalstu finanšu palīdzība | | | |
| 1.4. | ziedojumi un dāvinājumi | | | |
| 2. | Izdevumi (kopā) | 12 604 760 | 16 114 863 | 16 086 337 |
| 2.1. | uzturēšanas izdevumi (kopā) | 11 848 246 | 14 933 762 | 14 905 237 |
| 2.1.1. | kārtējie izdevumi | 11 354 963 | 14 421 957 | 14 394 174 |
| 2.1.2. | procentu izdevumi | | | |
| 2.1.3. | subsīdijas, dotācijas un sociālie pabalsti | 220 023 | 226 331 | 225 589 |
| 2.1.4. | kārtējie maksājumi Eiropas Kopienas budžetā un starptautiskā sadarbība | | | |
| 2.1.5. | uzturēšanas izdevumu transferti | 273 260 | 285 474 | 285 474 |
| 2.2. | izdevumi kapitālieguldījumiem | 756 514 | 1 181 101 | 1 181 100 |
| 24.01.00. | Meža resursu valsts uzraudzība | | | |
| 1. | Finanšu resursi izdevumu segšanai (kopā) | 12 129 429 | 15 603 058 | 15 575 138 |
| 1.1. | dotācijas | 11 968 763 | 15 383 846 | 15 383 846 |
| 1.2. | maksas pakalpojumiem un citi pašu ieņēmumi | 160 666 | 219 212 | 191 292 |
| 1.3. | ārvalstu finanšu palīdzība | | | |
| 1.4. | ziedojumi un dāvinājumi | | | |
| 2. | Izdevumi (kopā) | 12 111 477 | 15 603 058 | 15 575 274 |
| 2.1. | uzturēšanas izdevumi (kopā) | 11 354 963 | 14 421 957 | 14 394 174 |
| 2.1.1. | kārtējie izdevumi | 11 354 963 | 14 421 957 | 14 394 174 |
| 2.1.2. | procentu izdevumi | | | |

| | | | | |
|------------------|--|------------------|------------------|------------------|
| 2.1.3. | subsīdijas, dotācijas un sociālie pabalsti | | | |
| 2.1.4. | kārtējie maksājumi Eiropas Kopienas budžetā un starptautiskā sadarbība | | | |
| 2.1.5. | uzturēšanas izdevumu transferti | | | |
| 2.2. | izdevumi kapitālieguldījumiem | 756 514 | 1 181 101 | 1 181 100 |
| 24.02.00. | Valsts atbalsta pasākumi meža nozarē | | | |
| 1. | Finanšu resursi izdevumu segšanai (kopā) | 493 283 | 511 805 | 511 063 |
| 1.1. | dotācijas | 493 283 | 511 805 | 511 063 |
| 1.2. | maksas pakalpojumiem un citi pašu ieņēmumi | | | |
| 1.3. | ārvalstu finanšu palīdzība | | | |
| 1.4. | ziedojumi un dāvinājumi | | | |
| 2. | Izdevumi (kopā) | 493 283 | 511 805 | 511 063 |
| 2.1. | uzturēšanas izdevumi (kopā) | 493 283 | 511 805 | 511 063 |
| 2.1.1. | kārtējie izdevumi | | | |
| 2.1.2. | procentu izdevumi | | | |
| 2.1.3. | subsīdijas, dotācijas un sociālie pabalsti | 220 023 | 226 331 | 225 589 |
| 2.1.4. | kārtējie maksājumi Eiropas Kopienas budžetā un starptautiskā sadarbība | | | |
| 2.1.5. | uzturēšanas izdevumu transferti | 273 260 | 285 474 | 285 474 |
| 2.2. | izdevumi kapitālieguldījumiem | | | |
| 25.00.00. | Zivju resursu ilgtspējības saglabāšana | | | |
| 1. | Finanšu resursi izdevumu segšanai (kopā) | 1 700 093 | 1 766 912 | 1 756 044 |
| 1.1. | dotācijas | 1 700 093 | 1 766 912 | 1 756 044 |
| 1.2. | maksas pakalpojumiem un citi pašu ieņēmumi | | | |
| 1.3. | ārvalstu finanšu palīdzība | | | |
| 1.4. | ziedojumi un dāvinājumi | | | |
| 2. | Izdevumi (kopā) | 1 700 093 | 1 766 912 | 1 756 044 |
| 2.1. | uzturēšanas izdevumi (kopā) | 1 700 093 | 1 766 912 | 1 756 044 |
| 2.1.1. | kārtējie izdevumi | 7 769 | 15 412 | 15 181 |
| 2.1.2. | procentu izdevumi | | | |
| 2.1.3. | subsīdijas, dotācijas un sociālie pabalsti | 127 666 | 196 065 | 186 630 |
| 2.1.4. | kārtējie maksājumi Eiropas Kopienas budžetā un starptautiskā sadarbība | | | |

| | | | | |
|------------------|--|------------------|------------------|------------------|
| 2.1.5. | uzturēšanas izdevumu transferti | 1 564 658 | 1 555 435 | 1 554 233 |
| 2.2. | izdevumi kapitālieguldījumiem | | | |
| 25.01.00. | Zivju izmantošanas regulēšana, atražošana un izpēte | | | |
| 1. | Finanšu resursi izdevumu segšanai (kopā) | 1 017 661 | 1 049 135 | 1 049 135 |
| 1.1. | dotācijas | 1 017 661 | 1 049 135 | 1 049 135 |
| 1.2. | maksas pakalpojumiem un citi pašu ieņēmumi | | | |
| 1.3. | ārvalstu finanšu palīdzība | | | |
| 1.4. | ziedojumi un dāvinājumi | | | |
| 2. | Izdevumi (kopā) | 1 017 661 | 1 049 135 | 1 049 135 |
| 2.1. | uzturēšanas izdevumi (kopā) | 1 017 661 | 1 049 135 | 1 049 135 |
| 2.1.1. | kārtējie izdevumi | | | |
| 2.1.2. | procentu izdevumi | | | |
| 2.1.3. | subsīdijas, dotācijas un sociālie pabalsti | | | |
| 2.1.4. | kārtējie maksājumi Eiropas Kopienas budžetā un starptautiskā sadarbība | | | |
| 2.1.5. | uzturēšanas izdevumu transferti | 1 017 661 | 1 049 135 | 1 049 135 |
| 2.2. | izdevumi kapitālieguldījumiem | | | |
| 25.02.00. | Zivju fonds | | | |
| 1. | Finanšu resursi izdevumu segšanai (kopā) | 682 432 | 717 777 | 706 909 |
| 1.1. | dotācijas | 682 432 | 717 777 | 706 909 |
| 1.2. | maksas pakalpojumiem un citi pašu ieņēmumi | | | |
| 1.3. | ārvalstu finanšu palīdzība | | | |
| 1.4. | ziedojumi un dāvinājumi | | | |
| 2. | Izdevumi (kopā) | 682 432 | 717 777 | 706 909 |
| 2.1. | uzturēšanas izdevumi (kopā) | 682 432 | 717 777 | 706 909 |
| 2.1.1. | kārtējie izdevumi | 7 769 | 15 412 | 15 181 |
| 2.1.2. | procentu izdevumi | | | |
| 2.1.3. | subsīdijas, dotācijas un sociālie pabalsti | 127 666 | 196 065 | 186 630 |
| 2.1.4. | kārtējie maksājumi Eiropas Kopienas budžetā un starptautiskā sadarbība | | | |
| 2.1.5. | uzturēšanas izdevumu transferti | 546 997 | 506 300 | 505 098 |

| | | | | |
|------------------|---|------------------|------------------|------------------|
| 2.2. | izdevumi kapitālieguldījumiem | | | |
| 26.00.00. | Zemes resursu ilgtspējības saglabāšana | | | |
| 1. | Finanšu resursi izdevumu segšanai (kopā) | 2 517 020 | 3 907 476 | 3 907 476 |
| 1.1. | dotācijas | 2 517 020 | 3 907 476 | 3 907 476 |
| 1.2. | maksas pakalpojumiem un citi pašu ieņēmumi | | | |
| 1.3. | ārvalstu finanšu palīdzība | | | |
| 1.4. | ziedojumi un dāvinājumi | | | |
| 2. | Izdevumi (kopā) | 2 517 020 | 3 907 476 | 3 907 476 |
| 2.1. | uzturēšanas izdevumi (kopā) | 2 517 020 | 3 907 476 | 3 907 476 |
| 2.1.1. | kārtējie izdevumi | | | |
| 2.1.2. | procentu izdevumi | | | |
| 2.1.3. | subsīdijas, dotācijas un sociālie pabalsti | 2 517 020 | 3 907 476 | 3 907 476 |
| 2.1.4. | kārtējie maksājumi Eiropas Kopienas budžetā un starptautiskā sadarbība | | | |
| 2.1.5. | uzturēšanas izdevumu transferti | | | |
| 2.2. | izdevumi kapitālieguldījumiem | | | |
| 26.02.00. | Meliorācijas kadastra uzturēšana, valsts meliorācijas sistēmu un valsts nozīmes meliorācijas sistēmu ekspluatācija un uzturēšana | | | |
| 1. | Finanšu resursi izdevumu segšanai (kopā) | 2 517 020 | 3 155 216 | 3 155 216 |
| 1.1. | dotācijas | 2 517 020 | 3 155 216 | 3 155 216 |
| 1.2. | maksas pakalpojumiem un citi pašu ieņēmumi | | | |
| 1.3. | ārvalstu finanšu palīdzība | | | |
| 1.4. | ziedojumi un dāvinājumi | | | |
| 2. | Izdevumi (kopā) | 2 517 020 | 3 155 216 | 3 155 216 |
| 2.1. | uzturēšanas izdevumi (kopā) | 2 517 020 | 3 155 216 | 3 155 216 |
| 2.1.1. | kārtējie izdevumi | | | |
| 2.1.2. | procentu izdevumi | | | |
| 2.1.3. | subsīdijas, dotācijas un sociālie pabalsti | 2 517 020 | 3 155 216 | 3 155 216 |
| 2.1.4. | kārtējie maksājumi Eiropas Kopienas budžetā un starptautiskā sadarbība | | | |
| 2.1.5. | uzturēšanas izdevumu transferti | | | |
| 2.2. | izdevumi kapitālieguldījumiem | | | |
| 26.03.00. | Ikgadējie maksājumi par Daugavas kaskādes HES zemes resursiem nodarīto kaitējumu kompensēšanu | | | |

| | | | | |
|------------------|--|------------------|------------------|------------------|
| 1. | Finanšu resursi izdevumu segšanai (kopā) | | 752 260 | 752 260 |
| 1.1. | dotācijas | | 752 260 | 752 260 |
| 1.2. | maksas pakalpojumiem un citi pašu ieņēmumi | | | |
| 1.3. | ārvalstu finanšu palīdzība | | | |
| 1.4. | ziedojumi un dāvinājumi | | | |
| 2. | Izdevumi (kopā) | | 752 260 | 752 260 |
| 2.1. | uzturēšanas izdevumi (kopā) | | 752 260 | 752 260 |
| 2.1.1. | kārtējie izdevumi | | | |
| 2.1.2. | procentu izdevumi | | | |
| 2.1.3. | subsīdijas, dotācijas un sociālie pabalsti | | 752 260 | 752 260 |
| 2.1.4. | kārtējie maksājumi Eiropas Kopienas budžetā un starptautiskā sadarbība | | | |
| 2.1.5. | uzturēšanas izdevumu transferti | | | |
| 2.2. | izdevumi kapitālieguldījumiem | | | |
| 27.00.00. | Augu veselība un augu aprītes uzraudzība | | | |
| 1. | Finanšu resursi izdevumu segšanai (kopā) | 4 497 999 | 6 159 100 | 6 154 166 |
| 1.1. | dotācijas | 2 498 973 | 2 532 780 | 2 532 780 |
| 1.2. | maksas pakalpojumiem un citi pašu ieņēmumi | 1 999 026 | 3 593 320 | 3 588 708 |
| 1.3. | ārvalstu finanšu palīdzība | | | |
| 1.4. | ziedojumi un dāvinājumi | | | |
| 1.5. | transferti | | 33 000 | 32 678 |
| 2. | Izdevumi (kopā) | 4 327 177 | 6 712 455 | 5 755 507 |
| 2.1. | uzturēšanas izdevumi (kopā) | 3 693 934 | 6 089 638 | 5 132 712 |
| 2.1.1. | kārtējie izdevumi | 3 693 934 | 5 043 553 | 4 086 627 |
| 2.1.2. | procentu izdevumi | | | |
| 2.1.3. | subsīdijas, dotācijas un sociālie pabalsti | | | |
| 2.1.4. | kārtējie maksājumi Eiropas Kopienas budžetā un starptautiskā sadarbība | | 1 046 085 | 1 046 085 |
| 2.1.5. | uzturēšanas izdevumu transferti | | | |
| 2.2. | izdevumi kapitālieguldījumiem | 633 243 | 622 817 | 622 795 |
| 97.00.00. | Nozaru vadība un politikas plānošana | | | |
| 1. | Finanšu resursi izdevumu segšanai (kopā) | 6 676 594 | 6 524 596 | 6 516 029 |
| 1.1. | dotācijas | 6 676 594 | 6 524 596 | 6 516 029 |
| 1.2. | maksas pakalpojumiem un citi pašu ieņēmumi | | | |
| 1.3. | ārvalstu finanšu palīdzība | | | |

| | | | | |
|------------------|---|------------------|-------------------|-------------------|
| 1.4. | ziedojumi un dāvinājumi | | | |
| 2. | Izdevumi (kopā) | 6 676 594 | 6 524 596 | 6 516 029 |
| 2.1. | uzturēšanas izdevumi (kopā) | 6 673 754 | 6 448 708 | 6 440 189 |
| 2.1.1. | kārtējie izdevumi | 6 228 051 | 6 002 681 | 5 994 293 |
| 2.1.2. | procentu izdevumi | | | |
| 2.1.3. | subsīdijas, dotācijas un sociālie pabalsti | | | |
| 2.1.4. | kārtējie maksājumi Eiropas Kopienas budžetā un starptautiskā sadarbība | 445 460 | 445 460 | 445 460 |
| 2.1.5. | uzturēšanas izdevumu transferti | 243 | 567 | 436 |
| 2.2. | izdevumi kapitālieguldījumiem | 2 840 | 75 888 | 75 840 |
| 99.00.00. | Līdzekļu neparedzētiem gadījumiem izlietojums | | | |
| 1. | Finanšu resursi izdevumu segšanai (kopā) | 124 994 | 19 169 117 | 19 162 239 |
| 1.1. | dotācijas | 124 994 | 19 169 117 | 19 162 239 |
| 1.2. | maksas pakalpojumiem un citi pašu ieņēmumi | | | |
| 1.3. | ārvalstu finanšu palīdzība | | | |
| 1.4. | ziedojumi un dāvinājumi | | | |
| 2. | Izdevumi (kopā) | 124 994 | 19 169 117 | 19 162 239 |
| 2.1. | uzturēšanas izdevumi (kopā) | 67 168 | 19 030 680 | 19 023 803 |
| 2.1.1. | kārtējie izdevumi | 22 625 | 141 412 | 141 399 |
| 2.1.2. | procentu izdevumi | | | |
| 2.1.3. | subsīdijas, dotācijas un sociālie pabalsti | 44 543 | 18 884 540 | 18 877 676 |
| 2.1.4. | kārtējie maksājumi Eiropas Kopienas budžetā un starptautiskā sadarbība | | | |
| 2.1.5. | uzturēšanas izdevumu transferti | | 4 728 | 4 728 |
| 2.2. | izdevumi kapitālieguldījumiem | 57 826 | 138 437 | 138 436 |
| 62.00.00. | Eiropas Reģionālās attīstības fonda (ERAF) projektu un pasākumu īstenošana | | | |
| 1. | Finanšu resursi izdevumu segšanai (kopā) | | 306 000 | 296 924 |
| 1.1. | dotācijas | | 306 000 | 296 924 |
| 1.2. | maksas pakalpojumiem un citi pašu ieņēmumi | | | |
| 1.3. | ārvalstu finanšu palīdzība | | | |
| 1.4. | ziedojumi un dāvinājumi | | | |

| | | | | |
|------------------|---|--------------------|--------------------|--------------------|
| 2. | Izdevumi (kopā) | | 306 000 | 296 924 |
| 2.1. | uzturēšanas izdevumi (kopā) | | 306 000 | 296 924 |
| 2.1.1. | kārtējie izdevumi | | 306 000 | 296 924 |
| 2.1.2. | procentu izdevumi | | | |
| 2.1.3. | subsīdijas, dotācijas un sociālie pabalsti | | | |
| 2.1.4. | kārtējie maksājumi Eiropas Kopienas budžetā un starptautiskā sadarbība | | | |
| 2.1.5. | uzturēšanas izdevumu transferti | | | |
| 2.2. | izdevumi kapitālieguldījumiem | | | |
| 62.08.00. | Izdevumi Eiropas Reģionālās attīstības fonda (ERAF) projektu un pasākumu īstenošanai (2014-2020) | | | |
| 1. | Finanšu resursi izdevumu segšanai (kopā) | | 306 000 | 296 924 |
| 1.1. | dotācijas | | 306 000 | 296 924 |
| 1.2. | maksas pakalpojumiem un citi pašu ieņēmumi | | | |
| 1.3. | ārvalstu finanšu palīdzība | | | |
| 1.4. | ziedojumi un dāvinājumi | | | |
| 2. | Izdevumi (kopā) | | 306 000 | 296 924 |
| 2.1. | uzturēšanas izdevumi (kopā) | | 306 000 | 296 924 |
| 2.1.1. | kārtējie izdevumi | | 306 000 | 296 924 |
| 2.1.2. | procentu izdevumi | | | |
| 2.1.3. | subsīdijas, dotācijas un sociālie pabalsti | | | |
| 2.1.4. | kārtējie maksājumi Eiropas Kopienas budžetā un starptautiskā sadarbība | | | |
| 2.1.5. | uzturēšanas izdevumu transferti | | | |
| 2.2. | izdevumi kapitālieguldījumiem | | | |
| 64.00.00. | Eiropas Lauksaimniecības garantiju fonda (ELGF) projektu un pasākumu īstenošana | | | |
| 1. | Finanšu resursi izdevumu segšanai (kopā) | 305 699 772 | 268 199 562 | 265 008 583 |
| 1.1. | dotācijas | 305 699 772 | 265 199 562 | 265 008 583 |
| 1.2. | maksas pakalpojumiem un citi pašu ieņēmumi | | 3 000 000 | |
| 1.3. | ārvalstu finanšu palīdzība | | | |

| | | | | |
|------------------|--|--------------------|--------------------|--------------------|
| 1.4. | ziedojumi un dāvinājumi | | | |
| 2. | Izdevumi (kopā) | 305 699 772 | 268 199 562 | 265 008 583 |
| 5832.1. | uzturēšanas izdevumi (kopā) | 305 699 772 | 268 199 562 | 265 008 583 |
| 2.1.1. | kārtējie izdevumi | 8 864 | 630 000 | 667 |
| 2.1.2. | procentu izdevumi | | | |
| 2.1.3. | subsīdijas, dotācijas un sociālie pabalsti | 301 992 013 | 266 842 589 | 264 471 650 |
| 2.1.4. | kārtējie maksājumi Eiropas Kopienas budžetā un starptautiskā sadarbība | | | |
| 2.1.5. | uzturēšanas izdevumu transferti | 3 698 895 | 726 973 | 536 266 |
| 2.2. | izdevumi kapitālieguldījumiem | | | |
| 64.08.00. | Izdevumi Eiropas Lauksaimniecības garantiju fonda (ELGF) projektu un pasākumu īstenošanai (2014-2020) | | | |
| 1. | Finanšu resursi izdevumu segšanai (kopā) | 305 699 772 | 268 199 562 | 265 008 583 |
| 1.1. | dotācijas | 305 699 772 | 265 199 562 | 265 008 583 |
| 1.2. | maksas pakalpojumiem un citi pašu ieņēmumi | | 3 000 000 | |
| 1.3. | ārvalstu finanšu palīdzība | | | |
| 1.4. | ziedojumi un dāvinājumi | | | |
| 2. | Izdevumi (kopā) | 305 699 772 | 268 199 562 | 265 008 583 |
| 2.1. | uzturēšanas izdevumi (kopā) | 305 699 772 | 268 199 562 | 265 008 583 |
| 2.1.1. | kārtējie izdevumi | 8 864 | 630 000 | 667 |
| 2.1.2. | procentu izdevumi | | | |
| 2.1.3. | subsīdijas, dotācijas un sociālie pabalsti | 301 992 013 | 266 842 589 | 264 471 650 |
| 2.1.4. | kārtējie maksājumi Eiropas Kopienas budžetā un starptautiskā sadarbība | | | |
| 2.1.5. | uzturēšanas izdevumu transferti | 3 698 895 | 726 973 | 536 266 |
| 2.2. | izdevumi kapitālieguldījumiem | | | |
| 65.00.00. | Eiropas Lauksaimniecības fonda lauku attīstībai (ELFLA) projektu un pasākumu īstenošana | | | |
| 1. | Finanšu resursi izdevumu segšanai (kopā) | 224 368 819 | 309 867 015 | 305 285 722 |
| 1.1. | dotācijas | 224 368 819 | 309 867 015 | 305 285 722 |
| 1.2. | maksas pakalpojumiem un citi pašu ieņēmumi | | | |
| 1.3. | ārvalstu finanšu palīdzība | | | |

| | | | | |
|------------------|---|--------------------|--------------------|--------------------|
| 1.4. | ziedojumi un dāvinājumi | | | |
| 2. | Izdevumi (kopā) | 224 368 819 | 309 867 015 | 305 285 722 |
| 2.1. | uzturēšanas izdevumi (kopā) | 221 492 238 | 287 212 016 | 282 883 713 |
| 2.1.1. | kārtējie izdevumi | 7 208 139 | 7 021 603 | 6 946 961 |
| 2.1.2. | procentu izdevumi | | | |
| 2.1.3. | subsīdijas, dotācijas un sociālie pabalsti | 202 911 447 | 249 984 957 | 249 983 859 |
| 2.1.4. | kārtējie maksājumi Eiropas Kopienas budžetā un starptautiskā sadarbība | | | |
| 2.1.5. | uzturēšanas izdevumu transferti | 11 372 652 | 30 205 456 | 25 952 893 |
| 2.2. | izdevumi kapitālieguldījumiem | 2 876 581 | 22 654 999 | 22 402 009 |
| 65.08.00. | Maksājumu iestādes izdevumi Eiropas Lauksaimniecības fonda lauku attīstībai (ELFLA) projektu un pasākumu īstenošanai (2014-2020) | | | |
| 1. | Finanšu resursi izdevumu segšanai (kopā) | 201 279 060 | 268 459 548 | 267 950 637 |
| 1.1. | dotācijas | 201 279 060 | 268 459 548 | 267 950 637 |
| 1.2. | maksas pakalpojumiem un citi pašu ieņēmumi | | | |
| 1.3. | ārvalstu finanšu palīdzība | | | |
| 1.4. | ziedojumi un dāvinājumi | | | |
| 2. | Izdevumi (kopā) | 201 279 060 | 268 459 548 | 267 950 637 |
| 2.1. | uzturēšanas izdevumi (kopā) | 199 446 060 | 249 140 600 | 248 716 930 |
| 2.1.1. | kārtējie izdevumi | | | |
| 2.1.2. | procentu izdevumi | | | |
| 2.1.3. | subsīdijas, dotācijas un sociālie pabalsti | 199 294 037 | 245 939 069 | 245 938 971 |
| 2.1.4. | kārtējie maksājumi Eiropas Kopienas budžetā un starptautiskā sadarbība | | | |
| 2.1.5. | uzturēšanas izdevumu transferti | 152 023 | 3 201 531 | 2 777 959 |
| 2.2. | izdevumi kapitālieguldījumiem | 1 833 000 | 19 318 948 | 19 233 707 |
| 65.09.00. | Citu institūciju izdevumi Eiropas Lauksaimniecības fonda lauku attīstībai (ELFLA) projektu un pasākumu īstenošanai (2014-2020) | | | |
| 1. | Finanšu resursi izdevumu segšanai (kopā) | | 1 486 740 | 1 484 390 |
| 1.1. | dotācijas | | 1 486 740 | 1 484 390 |
| 1.2. | maksas pakalpojumiem un citi pašu ieņēmumi | | | |
| 1.3. | ārvalstu finanšu palīdzība | | | |
| 1.4. | ziedojumi un dāvinājumi | | | |

| | | | | |
|------------------|---|-------------------|-------------------|-------------------|
| 2. | Izdevumi (kopā) | | 1 486 740 | 1 484 390 |
| 2.1. | uzturēšanas izdevumi (kopā) | | | |
| 2.1.1. | kārtējie izdevumi | | | |
| 2.1.2. | procentu izdevumi | | | |
| 2.1.3. | subsīdijas, dotācijas un sociālie pabalsti | | | |
| 2.1.4. | kārtējie maksājumi Eiropas Kopienas budžetā un starptautiskā sadarbība | | | |
| 2.1.5. | uzturēšanas izdevumu transferti | | | |
| 2.2. | izdevumi kapitālieguldījumiem | | 1 486 740 | 1 484 390 |
| 65.20.00. | Tehniskā palīdzība Eiropas Lauksaimniecības fonda lauku attīstībai (ELFLA) apgūšanai (2014-2020) | | | |
| 1. | Finanšu resursi izdevumu segšanai (kopā) | 11 641 553 | 11 874 875 | 11 783 334 |
| 1.1. | dotācijas | 11 641 553 | 11 874 875 | 11 783 334 |
| 1.2. | maksas pakalpojumiem un citi pašu ieņēmumi | | | |
| 1.3. | ārvalstu finanšu palīdzība | | | |
| 1.4. | ziedojumi un dāvinājumi | | | |
| 2. | Izdevumi (kopā) | 11 641 553 | 11 874 875 | 11 783 334 |
| 2.1. | uzturēšanas izdevumi (kopā) | 11 043 626 | 11 300 268 | 11 224 626 |
| 2.1.1. | kārtējie izdevumi | 7 208 139 | 7 021 603 | 6 946 961 |
| 2.1.2. | procentu izdevumi | | | |
| 2.1.3. | subsīdijas, dotācijas un sociālie pabalsti | 3 617 410 | 4 045 888 | 4 044 888 |
| 2.1.4. | kārtējie maksājumi Eiropas Kopienas budžetā un starptautiskā sadarbība | | | |
| 2.1.5. | uzturēšanas izdevumu transferti | 218 077 | 232 777 | 232 777 |
| 2.2. | izdevumi kapitālieguldījumiem | 597 927 | 574 607 | 558 708 |
| 65.21.00. | Atmaksas valsts pamatbudžetā par Eiropas Lauksaimniecības fonda lauku attīstībai (ELFLA) finansējumu (2014-2020) | | | |
| 1. | Finanšu resursi izdevumu segšanai (kopā) | 11 448 206 | 28 045 852 | 24 067 361 |
| 1.1. | dotācijas | 11 448 206 | 28 045 852 | 24 067 361 |
| 1.2. | maksas pakalpojumiem un citi pašu ieņēmumi | | | |

| | | | | |
|------------------|--|-------------------|-------------------|-------------------|
| 1.3. | ārvalstu finanšu palīdzība | | | |
| 1.4. | ziedojumi un dāvinājumi | | | |
| 2. | Izdevumi (kopā) | 11 448 206 | 28 045 852 | 24 067 361 |
| 2.1. | uzturēšanas izdevumi (kopā) | 11 002 552 | 26 771 148 | 22 942 157 |
| 2.1.1. | kārtējie izdevumi | | | |
| 2.1.2. | procentu izdevumi | | | |
| 2.1.3. | subsīdijas, dotācijas un sociālie pabalsti | | | |
| 2.1.4. | kārtējie maksājumi Eiropas Kopienas budžetā un starptautiskā sadarbība | | | |
| 2.1.5. | uzturēšanas izdevumu transferti | 11 002 552 | 26 771 148 | 22 942 157 |
| 2.2. | izdevumi kapitālieguldījumiem | 445 654 | 1 274 704 | 1 125 204 |
| 66.00.00. | Eiropas Zivsaimniecības fonda (EZF) un Eiropas Jūrlietu un zivsaimniecības fonda (EJZF) projektu un pasākumu īstenošana | | | |
| 1. | Finanšu resursi izdevumu segšanai (kopā) | 17 024 356 | 19 222 744 | 16 029 109 |
| 1.1. | dotācijas | 17 024 356 | 19 222 744 | 16 029 109 |
| 1.2. | maksas pakalpojumiem un citi pašu ieņēmumi | | | |
| 1.3. | ārvalstu finanšu palīdzība | | | |
| 1.4. | ziedojumi un dāvinājumi | | | |
| 2. | Izdevumi (kopā) | 17 024 356 | 19 222 744 | 16 029 109 |
| 2.1. | uzturēšanas izdevumi (kopā) | 16 002 010 | 17 780 590 | 14 847 178 |
| 2.1.1. | kārtējie izdevumi | 1 187 881 | 1 153 821 | 1 100 029 |
| 2.1.2. | procentu izdevumi | | | |
| 2.1.3. | subsīdijas, dotācijas un sociālie pabalsti | 12 578 484 | 9 524 856 | 7 991 198 |
| 2.1.4. | kārtējie maksājumi Eiropas Kopienas budžetā un starptautiskā sadarbība | | | |
| 2.1.5. | uzturēšanas izdevumu transferti | 2 235 645 | 7 101 913 | 5 755 951 |
| 2.2. | izdevumi kapitālieguldījumiem | 1 022 346 | 1 442 154 | 1 181 931 |
| 66.06.00. | Maksājumu iestādes izdevumi Eiropas Zivsaimniecības fonda (EZF) projektu un pasākumu īstenošanai (2013-2013) | | | |
| 1. | Finanšu resursi izdevumu segšanai (kopā) | 8 146 258 | | |
| 1.1. | dotācijas | 8 146 258 | | |

| | | | | |
|------------------|--|------------------|-------------------|-------------------|
| 1.2. | maksas pakalpojumiem un citi pašu ieņēmumi | | | |
| 1.3. | ārvalstu finanšu palīdzība | | | |
| 1.4. | ziedojumi un dāvinājumi | | | |
| 2. | Izdevumi (kopā) | 8 146 258 | | |
| 2.1. | uzturēšanas izdevumi (kopā) | 7 509 648 | | |
| 2.1.1. | kārtējie izdevumi | | | |
| 2.1.2. | procentu izdevumi | | | |
| 2.1.3. | subsīdijas, dotācijas un sociālie pabalsti | 7 509 648 | | |
| 2.1.4. | kārtējie maksājumi Eiropas Kopienas budžetā un starptautiskā sadarbība | | | |
| 2.1.5. | uzturēšanas izdevumu transferti | | | |
| 2.2. | izdevumi kapitālieguldījumiem | 636 610 | | |
| 66.08.00. | Maksājumu iestādes izdevumi Eiropas Jūrlietu un zivsaimniecības fonda (EJZF) projektu un pasākumu īstenošanai (2014-2020) | | | |
| 1. | Finanšu resursi izdevumu segšanai (kopā) | 5 577 089 | 12 920 244 | 10 585 484 |
| 1.1. | dotācijas | 5 577 089 | 12 920 244 | 10 585 484 |
| 1.2. | maksas pakalpojumiem un citi pašu ieņēmumi | | | |
| 1.3. | ārvalstu finanšu palīdzība | | | |
| 1.4. | ziedojumi un dāvinājumi | | | |
| 2. | Izdevumi (kopā) | 5 577 089 | 12 920 244 | 10 585 484 |
| 2.1. | uzturēšanas izdevumi (kopā) | 5 479 706 | 12 229 419 | 9 938 059 |
| 2.1.1. | kārtējie izdevumi | | | |
| 2.1.2. | procentu izdevumi | | | |
| 2.1.3. | subsīdijas, dotācijas un sociālie pabalsti | 4 566 655 | 8 934 962 | 7 401 304 |
| 2.1.4. | kārtējie maksājumi Eiropas Kopienas budžetā un starptautiskā sadarbība | | | |
| 2.1.5. | uzturēšanas izdevumu transferti | 913 051 | 3 294 457 | 2 536 755 |

| | | | | |
|------------------|--|------------------|------------------|------------------|
| 2.2. | izdevumi kapitālieguldījumiem | 97 383 | 690 825 | 647 425 |
| 66.09.00. | Citu institūciju izdevumi Eiropas Jūrlietu un zivsaimniecības fonda (EJZF) projektu un pasākumu īstenošanai (2014-2020) | | | |
| 1. | Finanšu resursi izdevumu segšanai (kopā) | 200 153 | 354 884 | 349 448 |
| 1.1. | dotācijas | 200 153 | 354 884 | 349 448 |
| 1.2. | maksas pakalpojumiem un citi pašu ieņēmumi | | | |
| 1.3. | ārvalstu finanšu palīdzība | | | |
| 1.4. | ziedojumi un dāvinājumi | | | |
| 2. | Izdevumi (kopā) | 200 153 | 354 884 | 349 448 |
| 2.1. | uzturēšanas izdevumi (kopā) | | 6 555 | 2 183 |
| 2.1.1. | kārtējie izdevumi | | 6 555 | 2 183 |
| 2.1.2. | procentu izdevumi | | | |
| 2.1.3. | subsīdijas, dotācijas un sociālie pabalsti | | | |
| 2.1.4. | kārtējie maksājumi Eiropas Kopienas budžetā un starptautiskā sadarbība | | | |
| 2.1.5. | uzturēšanas izdevumu transferti | | | |
| 2.2. | izdevumi kapitālieguldījumiem | 200 153 | 348 329 | 347 265 |
| 66.20.00. | Tehniskā palīdzība Eiropas Jūrlietu un zivsaimniecības fonda (EJZF) apgūšanai (2014-2020) | | | |
| 1. | Finanšu resursi izdevumu segšanai (kopā) | 1 816 639 | 1 930 160 | 1 861 233 |
| 1.1. | dotācijas | 1 816 639 | 1 930 160 | 1 861 233 |
| 1.2. | maksas pakalpojumiem un citi pašu ieņēmumi | | | |
| 1.3. | ārvalstu finanšu palīdzība | | | |
| 1.4. | ziedojumi un dāvinājumi | | | |
| 2. | Izdevumi (kopā) | 1 816 639 | 1 930 160 | 1 861 233 |
| 2.1. | uzturēšanas izdevumi (kopā) | 1 773 762 | 1 827 160 | 1 777 740 |
| 2.1.1. | kārtējie izdevumi | 1 187 881 | 1 147 266 | 1 097 846 |
| 2.1.2. | procentu izdevumi | | | |
| 2.1.3. | subsīdijas, dotācijas un sociālie pabalsti | 502 181 | 589 894 | 589 894 |
| 2.1.4. | kārtējie maksājumi Eiropas Kopienas budžetā un starptautiskā sadarbība | | | |

| | | | | |
|------------------|--|------------------|------------------|------------------|
| 2.1.5. | uzturēšanas izdevumu transferti | 83 700 | 90 000 | 90 000 |
| 2.2. | izdevumi kapitālieguldījumiem | 42 877 | 103 000 | 83 493 |
| 66.21.00. | Atmaksas valsts pamatbudžetā par Eiropas Jūrlietu un zivsaimniecības fonda (EJZF) finansējumu (2014-2020) | | | |
| 1. | Finanšu resursi izdevumu segšanai (kopā) | 1 284 217 | 4 017 456 | 3 232 944 |
| 1.1. | dotācijas | 1 284 217 | 4 017 456 | 3 232 944 |
| 1.2. | maksas pakalpojumiem un citi pašu ieņēmumi | | | |
| 1.3. | ārvalstu finanšu palīdzība | | | |
| 1.4. | ziedojumi un dāvinājumi | | | |
| 2. | Izdevumi (kopā) | 1 284 217 | 4 017 456 | 3 232 944 |
| 2.1. | uzturēšanas izdevumi (kopā) | 1 238 894 | 3 717 456 | 3 129 196 |
| 2.1.1. | kārtējie izdevumi | | | |
| 2.1.2. | procentu izdevumi | | | |
| 2.1.3. | subsīdijas, dotācijas un sociālie pabalsti | | | |
| 2.1.4. | kārtējie maksājumi Eiropas Kopienas budžetā un starptautiskā sadarbība | | | |
| 2.1.5. | uzturēšanas izdevumu transferti | 1 238 894 | 3 717 456 | 3 129 196 |
| 2.2. | izdevumi kapitālieguldījumiem | 45 323 | 300 000 | 103 748 |
| 69.00.00. | 3. mērķa "Eiropas teritoriālā sadarbība" pārrobežu sadarbības programmu, projektu un pasākumu īstenošana | | | |
| 1. | Finanšu resursi izdevumu segšanai (kopā) | 288 438 | 971 975 | 922 270 |
| 1.1. | dotācijas | 238 906 | 769 740 | 759 491 |
| 1.2. | maksas pakalpojumiem un citi pašu ieņēmumi | | | |
| 1.3. | ārvalstu finanšu palīdzība | | 28 892 | 12 423 |
| 1.4. | ziedojumi un dāvinājumi | | | |
| 1.5. | transferti | 49 532 | 173 343 | 150 356 |
| 2. | Izdevumi (kopā) | 288 438 | 971 975 | 922 270 |
| 2.1. | uzturēšanas izdevumi (kopā) | 288 438 | 971 975 | 922 270 |
| 2.1.1. | kārtējie izdevumi | 8 320 | 61 624 | 51 375 |
| 2.1.2. | procentu izdevumi | | | |
| 2.1.3. | subsīdijas, dotācijas un sociālie pabalsti | 49 532 | 173 343 | 150 356 |

| | | | | |
|------------------|--|----------------|----------------|----------------|
| 2.1.4. | kārtējie maksājumi Eiropas Kopienas budžetā un starptautiskā sadarbība | | | |
| 2.1.5. | uzturēšanas izdevumu transferti | 230 586 | 737 008 | 720 539 |
| 2.2. | izdevumi kapitālieguldījumiem | | | |
| 69.02.00. | Atmaksas valsts pamatbudžetā par 3. mērķa "Eiropas teritoriālā sadarbība" pārrobežu sadarbības programmu, projektu un pasākumu īstenošanu | | | |
| 1. | Finanšu resursi izdevumu segšanai (kopā) | 49 532 | 202 235 | 162 779 |
| 1.1. | dotācijas | | | |
| 1.2. | maksas pakalpojumiem un citi pašu ieņēmumi | | 28 892 | 12 423 |
| 1.3. | ārvalstu finanšu palīdzība | | | |
| 1.4. | ziedojumi un dāvinājumi | | | |
| 1.5. | transferti | 49 532 | 173 343 | 150 356 |
| 2. | Izdevumi (kopā) | 49 532 | 202 235 | 162 779 |
| 2.1. | uzturēšanas izdevumi (kopā) | 49 532 | 202 235 | 162 779 |
| 2.1.1. | kārtējie izdevumi | | | |
| 2.1.2. | procentu izdevumi | | | |
| 2.1.3. | subsīdijas, dotācijas un sociālie pabalsti | 49 532 | 173 343 | 150 356 |
| 2.1.4. | kārtējie maksājumi Eiropas Kopienas budžetā un starptautiskā sadarbība | | | |
| 2.1.5. | uzturēšanas izdevumu transferti | | 28 892 | 12 423 |
| 2.2. | izdevumi kapitālieguldījumiem | | | |
| 69.06.00. | Izdevumi 3. mērķa "Eiropas teritoriālā sadarbība" pārrobežu sadarbības programmu, projektu un pasākumu īstenošanai | | | |
| 1. | Finanšu resursi izdevumu segšanai (kopā) | 238 906 | 769 740 | 759 491 |
| 1.1. | dotācijas | 238 906 | 769 740 | 759 491 |
| 1.2. | maksas pakalpojumiem un citi pašu ieņēmumi | | | |
| 1.3. | ārvalstu finanšu palīdzība | | | |
| 1.4. | ziedojumi un dāvinājumi | | | |
| 2. | Izdevumi (kopā) | 238 906 | 769 740 | 759 491 |
| 2.1. | uzturēšanas izdevumi (kopā) | 238 906 | 769 740 | 759 491 |
| 2.1.1. | kārtējie izdevumi | 8 320 | 61 624 | 51 375 |
| 2.1.2. | procentu izdevumi | | | |

| | | | | |
|------------------|---|------------------|------------------|------------------|
| 2.1.3. | subsīdijas, dotācijas un sociālie pabalsti | | | |
| 2.1.4. | kārtējie maksājumi Eiropas Kopienas budžetā un starptautiskā sadarbība | | | |
| 2.1.5. | uzturēšanas izdevumu transferti | 230 586 | 708 116 | 708 116 |
| 2.2. | izdevumi kapitālieguldījumiem | | | |
| 70.00.00. | Citu Eiropas Savienības politiku instrumentu projektu un pasākumu īstenošana | | | |
| 1. | Finanšu resursi izdevumu segšanai (kopā) | 7 123 231 | 6 553 832 | 5 577 124 |
| 1.1. | dotācijas | 6 949 565 | 6 376 000 | 5 474 938 |
| 1.2. | maksas pakalpojumiem un citi pašu ieņēmumi | | | |
| 1.3. | ārvalstu finanšu palīdzība | 122 283 | 42 107 | 26 520 |
| 1.4. | ziedojumi un dāvinājumi | | | |
| 1.5. | transferti | 51 383 | 135 725 | 75 666 |
| 2. | Izdevumi (kopā) | 7 203 061 | 6 592 940 | 5 616 231 |
| 2.1. | uzturēšanas izdevumi (kopā) | 7 182 223 | 6 555 196 | 5 615 693 |
| 2.1.1. | kārtējie izdevumi | 5 586 741 | 4 730 358 | 3 790 855 |
| 2.1.2. | procentu izdevumi | | | |
| 2.1.3. | subsīdijas, dotācijas un sociālie pabalsti | 15 054 | | |
| 2.1.4. | kārtējie maksājumi Eiropas Kopienas budžetā un starptautiskā sadarbība | | | |
| 2.1.5. | uzturēšanas izdevumu transferti | 1 580 428 | 1 824 838 | 1 824 838 |
| 2.2. | izdevumi kapitālieguldījumiem | 20 838 | 37 744 | 538 |
| 70.02.00. | Atmaksas valsts pamatbudžetā par citu Eiropas Savienības politiku instrumentu projektu un pasākumu finansējumu | | | |
| 1. | Finanšu resursi izdevumu segšanai (kopā) | | 8 426 | 8 426 |
| 1.1. | dotācijas | | | |
| 1.2. | maksas pakalpojumiem un citi pašu ieņēmumi | | | |
| 1.3. | ārvalstu finanšu palīdzība | | 8 426 | 8 426 |
| 1.4. | ziedojumi un dāvinājumi | | | |
| 2. | Izdevumi (kopā) | | 8 426 | 8 426 |
| 2.1. | uzturēšanas izdevumi (kopā) | | 8 426 | 8 426 |
| 2.1.1. | kārtējie izdevumi | | | |
| 2.1.2. | procentu izdevumi | | | |

| | | | | |
|------------------|---|----------------|----------------|----------------|
| 2.1.3. | subsīdijas, dotācijas un sociālie pabalsti | | | |
| 2.1.4. | kārtējie maksājumi Eiropas Kopienas budžetā un starptautiskā sadarbība | | | |
| 2.1.5. | uzturēšanas izdevumu transferti | | 8 426 | 8 426 |
| 2.2. | izdevumi kapitālieguldījumiem | | | |
| 70.06.00. | Izdevumi citu Eiropas Savienības politiku instrumentu projektu un pasākumu īstenošanai | | | |
| 1. | Finanšu resursi izdevumu segšanai (kopā) | 7 071 848 | 6 409 681 | 5 493 032 |
| 1.1. | dotācijas | 6 949 565 | 6 376 000 | 5 474 938 |
| 1.2. | maksas pakalpojumiem un citi pašu ieņēmumi | | | |
| 1.3. | ārvalstu finanšu palīdzība | 122 283 | 33 681 | 18 094 |
| 1.4. | ziedojumi un dāvinājumi | | | |
| 2. | Izdevumi (kopā) | 7 086 994 | 6 409 681 | 5 493 032 |
| 2.1. | uzturēšanas izdevumi (kopā) | 7 066 156 | 6 371 937 | 5 492 494 |
| 2.1.1. | kārtējie izdevumi | 5 470 674 | 4 555 525 | 3 676 082 |
| 2.1.2. | procentu izdevumi | | | |
| 2.1.3. | subsīdijas, dotācijas un sociālie pabalsti | 15 054 | | |
| 2.1.4. | kārtējie maksājumi Eiropas Kopienas budžetā un starptautiskā sadarbība | | | |
| 2.1.5. | uzturēšanas izdevumu transferti | 1 580 428 | 1 816 412 | 1 816 412 |
| 2.2. | izdevumi kapitālieguldījumiem | 20 838 | 37 744 | 538 |
| 70.07.00. | Latvijas pārstāvja ceļa izdevumu kompensācija, dodoties uz Eiropas Savienības Padomes darba grupu sanāksmēm un Padomes sanāksmēm | | | |
| 1. | Finanšu resursi izdevumu segšanai (kopā) | 51 383 | 135 725 | 75 666 |
| 1.1. | dotācijas | | | |
| 1.2. | maksas pakalpojumiem un citi pašu ieņēmumi | | | |
| 1.3. | ārvalstu finanšu palīdzība | | | |
| 1.4. | ziedojumi un dāvinājumi | | | |
| 1.5. | transferti | 51 383 | 135 725 | 75 666 |
| 2. | Izdevumi (kopā) | 116 067 | 174 833 | 114 773 |
| 2.1. | uzturēšanas izdevumi (kopā) | 116 067 | 174 833 | 114 773 |

| | | | | |
|------------------|--|---------------|---------|---------|
| 2.1.1. | kārtējie izdevumi | 116 067 | 174 833 | 114 773 |
| 2.1.2. | procentu izdevumi | | | |
| 2.1.3. | subsīdijas, dotācijas un sociālie pabalsti | | | |
| 2.1.4. | kārtējie maksājumi Eiropas Kopienas budžetā un starptautiskā sadarbība | | | |
| 2.1.5. | uzturēšanas izdevumu transferti | | | |
| 2.2. | izdevumi kapitālieguldījumiem | | | |
| 71.00.00. | Eiropas Ekonomikas zonas un Norvēģijas finanšu instrumentu finansēto programmu, projektu un pasākumu īstenošana | | | |
| 1. | Finanšu resursi izdevumu segšanai (kopā) | 24 170 | | |
| 1.1. | dotācijas | | | |
| 1.2. | maksas pakalpojumiem un citi pašu ieņēmumi | | | |
| 1.3. | ārvalstu finanšu palīdzība | | | |
| 1.4. | ziedojumi un dāvinājumi | | | |
| 1.5. | transferti | 24 170 | | |
| 2. | Izdevumi (kopā) | 24 170 | | |
| 2.1. | uzturēšanas izdevumi (kopā) | 24 170 | | |
| 2.1.1. | kārtējie izdevumi | 24 170 | | |
| 2.1.2. | procentu izdevumi | | | |
| 2.1.3. | subsīdijas, dotācijas un sociālie pabalsti | | | |
| 2.1.4. | kārtējie maksājumi Eiropas Kopienas budžetā un starptautiskā sadarbība | | | |
| 2.1.5. | uzturēšanas izdevumu transferti | | | |
| 2.2. | izdevumi kapitālieguldījumiem | | | |
| 71.06.00. | Izdevumi Eiropas Ekonomikas zonas un Norvēģijas finanšu instrumenta finansēto programmu, projektu un pasākumu īstenošanai | | | |
| 1. | Finanšu resursi izdevumu segšanai (kopā) | 24 170 | | |
| 1.1. | dotācijas | | | |
| 1.2. | maksas pakalpojumiem un citi pašu ieņēmumi | | | |
| 1.3. | ārvalstu finanšu palīdzība | | | |
| 1.4. | ziedojumi un dāvinājumi | | | |
| 1.5. | transferti | 24 170 | | |
| 2. | Izdevumi (kopā) | 24 170 | | |
| 2.1. | uzturēšanas izdevumi (kopā) | 24 170 | | |

| | | | | |
|-------------|--|--------|--|--|
| 2.1.1. | kārtējie izdevumi | 24 170 | | |
| 2.1.2. | procentu izdevumi | | | |
| 2.1.3. | subsīdijas, dotācijas un sociālie pabalsti | | | |
| 2.1.4. | kārtējie maksājumi Eiropas Kopienas budžetā un starptautiskā sadarbība | | | |
| 2.1.5. | uzturēšanas izdevumu transferti | | | |
| 2.2. | izdevumi kapitālieguldījumiem | | | |

Avots: iestāžu iesniegtie gada pārskati

Darbības rezultātu rādītāji

Saskaņā ar MK 2010.g. noteikumu Nr.413 „Noteikumi par gada publiskajiem pārskatiem” 6.3. punktu zemāk esošajā tabulā ir apkopota informācija par Zemkopības ministrijas atbilstošo budžeta programmu/apakšprogrammu darbības rezultātiem pārskata gadā.

| Darbības virziens „Pārtikas drošība un kvalitāte, dzīvnieku veselība” | | | |
|---|---------------------------|----------------|--|
| Rezultatīvais rādītājs | Plānotais rādītājs | Izpilde | Neizpildes/pārsniegšanas pamatojums |
| Budžeta apakšprogramma 20.01.00 „Pārtikas drošības un veterinārmedicīnas valsts uzraudzība un kontrole” | | | |
| Darbības rezultāts „Pārtikas aprītes iesaistīto uzņēmumu uzraudzība un kontrole” | | | |
| Pārbaužu skaits pārtikas uzņēmumos | 37 800 | 40 025 | Pārbaužu skaita pieaugums skaidrojams ar IT potenciāla – aplikācijas mobiPVD izmantošanu pārbaudēs, kas dod iespēju pārbauzu protokolus aizpildīt elektroniskā formātā. |
| Uzņēmumu īpatsvars % no kopējā pārbaudīto uzņēmumu skaita, kuros ir konstatēti būtiski pārkāpumi, kas ietekmē pārtikas produktu kvalitāti un nekaitīgumu | 1,0 | 0,15 | Atbilstošo uzņēmumu īpatsvara pieaugums skaidrojams ar uzņēmēju izmantotajām atbalsta programmu sniegtajām iespējām, kā rezultātā pieaugusi uzņēmumu konkurētspēja un atbilstība normatīvo aktu prasībām. Pateicoties PVD veiktajām aktivitātēm, uzņēmumi ir ieguldījuši darbu un līdzekļus normatīvo aktu prasību nodrošināšanai, tāpat uzņēmumi iesaistās produkcijas eksporta aktivitātēs, kas sekmē atbilstošo uzņēmumu īpatsvara pieaugumu. |
| Darbības rezultāts „Veterinārās uzraudzības objektu, tai skaitā dzīvnieku un produktu uzraudzība un kontrole” | | | |
| Veikto pārbažu skaits valsts veterinārās uzraudzības objektos | 17 000 | 21 586 | Pārbaužu skaita pieaugumu veido lauksaimniecības dzīvnieku novietņu pārbažu skaita palielināšanās saistībā gan ar Āfrikas cūku mēra attīstību, gan ar biodrošības pasākumu ieviešanas pārbaudēm. Veiktās pārbaudes dzīvnieku novietnēs finansētas gan no budžeta apakšprogrammas 20.01.00 “Pārtikas drošības un veterinārmedicīnas valsts uzraudzība un kontrole”, gan no budžeta apakšprogrammas 70.06.00 “Izdevumi citu Eiropas Savienības politiku instrumentu projektu un pasākumu īstenošanai”. |
| Uzraudzības objektu īpatsvars % no kopējā pārbaudīto uzņēmumu skaita, kuros nav konstatēti būtiski pārkāpumi, kas ietekmē dzīvnieku veselību un labturību | 2 | 2,3 | Uzraudzības objektu īpatsvars, kuros ir konstatēti būtiski pārkāpumi, kas ietekmē dzīvnieku veselību un labturību, palielinājies saistībā ar lauksaimniecības dzīvnieku novietņu pārbaudēs konstatētajām neatbilstībām biodrošības prasību ieviešanā. |
| Darbības rezultāts „Kravu pārbaudes Latvijas kontroles punktos uz ES ārējās robežas” | | | |
| Kopējais pārbaudīto kravu skaits | 65 000 | 82 862 | Kopējais pārbaudīto kravu skaits palielinājies, jo 2017. gadā ievadamo kravu apjoma pieaugums vērojams fitosanitārajā un pārtikas preču kontroles jomā. |
| Prasībām neatbilstošo kravu īpatsvars % | 1,50 | 2,10 | Prasībām neatbilstošo kravu īpatsvars pieaudzis, pieaugot kravu apjomam ar neatbilstoši apstrādātu un marķētu koksnes iepakojamo materiālu, kurš tiek izmatots kā kravu stiprinājums. |
| Laboratoriski pārbaudīto kravu īpatsvars % no kopējā pārbaudīto kravu skaita | 0,50 | 0,43 | Laboratoriski pārbaudīto kravu īpatsvars samazinājies, jo nav veiktas atsevišķas izmeklējumu pozīcijas, jo gada laikā nav ievesti izmeklējumu veikšanai atbilstošie produkti, kā arī, izvērtējot iespējamo risku, un parauga noņemšana lietderību, paraugu noņemšana nav veikta. |

| | | | |
|--|---------------------------|----------------|--|
| Budžeta apakšprogramma 20.02.00 „Pārtikas aprites un veterinārmedicīnas valsts uzraudzības laboratoriskie izmeklējumi” | | | |
| Darbības rezultāts „Veikti laboratoriskie izmeklējumi pārtikas aprītē” | | | |
| Laboratorisko izmeklējumu skaits | 10 000 | 8 877 | |
| Darbības rezultāts „Veikti laboratoriskie izmeklējumi veterinārmedicīnā” | | | |
| Laboratorisko izmeklējumu skaits | 9 000 | 9 472 | |
| Budžeta apakšprogramma 70.06.00 „Izdevumi citu Eiropas Savienības politiku instrumentu projektu un pasākumu īstenošanai” | | | |
| Darbības rezultāts „Veikti laboratoriskie izmeklējumi dzīvnieku lipīgo slimību profilakses un apkarošanas pasākumu īstenošanai” | | | |
| Laboratorisko izmeklējumu skaits | 75 000 | 68 317 | Rezultatīvā rādītāja izpilde mazāka par plānoto, jo netika veikti plānotie laboratoriskie izmeklējumi Bišu veselības uzraudzības programmā, jo pašlaik EK finansiālu apsvērumu dēļ ir pārtraukusi daudzgadīgo bišu veselības uzraudzības programmas finansēšanu iepriekšējā apmērā. |
| Darbības rezultāts „Veikti pasākumi dzīvnieku lipīgo slimību profilaksē un apkalpošanā” | | | |
| Vakcīnu devu skaits miljonos, lapsu un jēnotsuņu profilaktiskai vakcinācijai pret trakumsērgu | 1,28 | 0,96 | Vakcīnas devu skaita samazināšanās skaidrojama ar vakcinācijai pakļautās teritorijas samazināšanos, kā rezultātā iegādātās vakcīnas apjomi 2017. gadā samazinājās par 25,0%. |
| Vakcīnas devu skaits miljonos, mājputnu profilaktiskai vakcinācijai pret salmonelozi | 6,03 | 5,99 | |
| Vakcīnas devu skaits miljonos, mežacūku vakcinācijai pret klasisko cūku mēri | 0,18 | 0,0 | Meža cūku vakcinācija pret klasisko cūku mēri 2017. gadā netika īstenota, jo, ņemot vērā iepriekšējos pārskata periodos kvalitatīvi veikto mežacūku vakcināciju pret klasisko cūku mēri, un veicot uzraudzības pasākumus, jauni mežacūku saslimšanas gadījumi ar klasisko cūku mēri nav konstatēti, kā rezultātā pieņemts lēmums mežacūku vakcināciju pārtraukt un uzsākt klasiskā cūku mēra brīvas valsts statusa atjaunošanas pasākumus. |
| Darbības virziens „Lauku uzņēmējdarbības attīstības veicināšana” | | | |
| Rezultatīvais rādītājs | Plānotais rādītājs | Izpilde | Neizpildes/pārsniegšanas pamatojums |
| Budžeta apakšprogramma 21.01.00 „Valsts atbalsts lauksaimniecības un lauku attīstībai (subsīdijas)” | | | |
| Darbības rezultāts „Valsts atbalsts lauksaimniecībai” | | | |
| Īstenoto atbalsta programmu skaits | 6 | 6 | |
| Apstiprināto pieteikumu skaits | 22 000 | 19 755 | valsts atbalsta programmās samazinājās iesniegto pieteikumu skaits. |
| Budžeta apakšprogramma 21.02.00 „Sabiedriskā finansējuma administrēšana un valsts uzraudzība lauksaimniecībā” | | | |
| Darbības rezultāts „Atbalsta pieteikumu un iesniegumu administrēšana” | | | |
| ES atbalsta pieteikumu un iesniegumu skaits | 225 000 | 221 262 | Tā kā Latvijā samazinās lauku saimniecību skaits un vienlaicīgi, palielinās to apstrādātās zemes platība, tad likumsakarīgi samazinās arī atbalsta pieteikumu skaits. Bez tam, salīdzinājumā ar iepriekšējo gadu, ir samazinājies arī atbalsta veidu skaits |
| Valsts atbalsta pieteikumu un projektu iesniegumu skaits | 23 000 | 23 654 | Rezultatīvais rādītājs pārsniegts, jo atbalsta pretendenti aktīvi iesaistījās valsts atbalsta programmās, īpaši „Atbalsts investīciju veicināšanai lauksaimniecībā” un “Alternatīvais atbalsts lopkopības saimniecībām”. |
| Darbības rezultāts „Lauku atbalsta dienesta veiktās fiziskās kontroles” | | | |
| Veikto kontroļu īpatsvars %, no saimniecisko darbību veicējiem, kuri saņēmuši ES vai valsts atbalstu un pakļauti | 9 | 8,9 | |

| | | | |
|---|---------|---------|--|
| iespējamajām kontrolēm | | | |
| Kontroļu īpatsvars % kopējo kontroļu skaitā, kurās nav konstatētas neatbilstības normatīvo aktu prasībām | 50 | 94 | Sakarā ar lietavu un plūdu izraisītajām sekām 2017. gadā Latvijā tika izsludināta ārkārtas situācija, līdz ar to tika piemērotas atkāpes, administrējot tiešmaksājumus un Lauku attīstības programmas pasākumus. Netika attiecināts termiņš zālāju nopļaušanai un novākšanai, ilggadīgo stādījumu rindstarpu izpļaušanai un papuves aparšanai. |
| Darbības rezultāts „Lauksaimniecības un mežsaimniecības tehniskā uzraudzība” | | | |
| Traktortehnikas reģistrāciju skaits | 15 000 | 14 650 | Neizpilde izveidojās sakarā ar to, ka klienti mazāk kā prognozēts ieguva/ mainīja traktortehnikas īpašuma tiesības. Iespējams tas saistīts ar to, ka klienti neuzskata par nepieciešamību mainīt traktortehniku, bet izvēlas to lietot ilgāk, kā iepriekš plānojuši. |
| Valsts tehniskās apskašu skaits traktortehnikai | 57 000 | 54 528 | Tehnisko apskašu skaita samazināšanās, saistīta ar traktortehnikas sliktu tehnisko stāvokli, kā arī dabas stihijām 2017. gadā Latvijā, kad lauksaimnieki cieta no dabas stihiju radītajiem postījumiem, kas ietekmēja lauksaimnieku finansiālo stāvokli. Arī prasību ievērošanai tiek pievērsts ar vien lielāka nozīme, īpaši attiecībā uz bremžu sistēmu pārbaudēm, attiecībām uz traktortehnikas piekabēm. |
| Darbības rezultāts „Latvijas lauksaimniecības kultūrvēsturiskā mantojuma saglabāšana” | | | |
| Muzeju apmeklētāju skaits | 7 000 | 7 028 | Salīdzinot ar iepriekšējiem gadiem, muzeju apmeklētāju skaits ir palielinājies, sakarā ar to, ka tiek veidotas ekspozīcijas un izstādes, par kurām apmeklētāji izrāda lielāku interesi. Tiek rīkoti dažādi bezmaksas pasākumi, kuros piedalās liels apmeklētāju skaits. |
| Ekspozīciju skaits | 40 | 40 | |
| Darbības rezultāts „Veikti uzraudzības pasākumi vides (gaisa, zemes, ūdeņu) piesārņojuma samazināšanai no traktortehnikas motoru radītām izplūdes gāzēm un augu aizsardzības līdzekļu lietošanas iekārtām Latvijā” | | | |
| Traktortehnikas izplūdes gāzu samazināšanas pasākumu (motoru jaudas mērījumi, dūmgāzu analīžu testi, degvielas padeves sistēmas regulēšana) skaits | 160 | 194 | Izplūdes gāzu samazināšanas pasākumu skaita palielināšanās skaidrojama ar to, ka mērījumi tika veikti pasākumā ”Traktordienas 2017”, kur katru gadu piedalās ievērojams skaits traktortehnikas. |
| Augu aizsardzības līdzekļu lietošanas iekārtu pārbauzu skaits | 50 | 62 | Pārbauzu skaita palielinājums skaidrojams ar to, ka lauksaimnieki ir ieinteresēti konstatēt iespējamus riskus augu aizsardzības līdzekļu lietošanā. |
| Darbības rezultāts „Informācijas pieejamība par dzīvnieku kustību un tās izsekošanas iespējām” | | | |
| Reģistrēto un apzīmēto dzīvnieku īpatsvars %, no LDC reģistrā reģistrējamo dzīvnieku kopskaita | 100 | 100 | Ņemot vērā, ka ES un valsts budžeta atbalsta maksājumi lopkopībā ir saistīti ar dzīvnieku reģistra noteikto prasību stingru ievērošanu, šobrīd reģistrēto un apzīmēto dzīvnieku skaits atbilst datu bāzē reģistrētajam dzīvnieku kopskaitam. |
| Ciltsdarbā iesaistīto dzīvnieku īpatsvars % piena lopkopībā | 69 | 84 | Brīvprātīgi saistītais un valsts atbalsts lopkopībā tiek maksāts par pārraudzībā esošiem dzīvniekiem, tāpēc dzīvnieku skaits pārraudzībā ar katru gadu nedaudz pieaug. Pārraudzības ganāmpulkos notiek strauja dzīvnieku brāķēšana, ganāmpulkā tiek paturēti jauni dzīvnieki ar lielu ražības potenciālu, vidējais dzīvnieku vecums 3,2 laktācijas |
| Nodrošināt informāciju no piena reģistra pārtikas aprītē iesaistītajiem uzņēmumiem un ražotājiem, piena paraugu skaits | 200 000 | 199 758 | Rezultatīvā rādītāja neizpilde ir 0,12%, tas skaidrojams ar piena cenas izmaiņām, tās samazinājums bija par pamatu govju skaita samazinājumam, līdz ar to arī piena ražošanas apjoma samazinājumam salīdzinot ar iepriekšējo periodu. |
| Veikto pārbauzu skaits BSA saimniecībās, % no kopējā dzīvnieku skaita | 5 | 5 | Visas LAD iesniegtās saimniecības BSA kontrolei, tika apsekotas un izvērtētas 100% . |
| Uzraudzība un kontrole ciltsdarbā, LDC datu bāzē, % no kopējā dzīvnieku skaita | 80 | 85 | Katru gadu virspārraudzības kontrolei tiek atlasītas saimniecības datu analīzei datu bāzes līmenī un 85% tika izanalizētas datu bāzes līmenī, kā arī 2% |

| | | | |
|---|---------------------------|----------------|--|
| ciltsdarbā | | | saimniecību tika fiziskajā kontrolē saimniecībā uz vietas izkontrolētas. |
| Darbības rezultāts „Lauksaimniecības tirgus un ekonomiskās informācijas apkopošana un analīze” | | | |
| Informācijas sniedzēju skaits par kuriem tiek apkopota un analizēta informācija | 1 090 | 1 090 | |
| Ziņojumu skaits EK | 400 | 400 | |
| Darbības rezultāts „Novērtēta atbilstība prasību izpildei attiecībā uz lauksaimniecībā, mežizstrādē, kokapstrādē izmantojamo tehniku un veikta tehnikas kompleksā testēšana atbilstoši mašīnu drošības prasībām” | | | |
| Sertificēto objektu skaits | 330 | 492 | Rezultatīvo rādītāju pārpildi veidoja viens no trim atbilstības novērtēšanas pakalpojumiem – tipa sertifikātu atzīšana. 2017. gadā beidzās noteiktais pārejas periods, kurā bija nepieciešams izsniegt atzinumus tai tehnikai, kura bija sertificēta pēc direktīvas 2003/37/EK prasībām un atļauts laist tirgū līdz pārejas perioda beigām. |
| Darbības virziens „Cilvēkresursu attīstības veicināšana laukiem” | | | |
| Rezultatīvais rādītājs | Plānotais rādītājs | Izpilde | Neizpildes/pārsniegšanas pamatojums |
| Budžeta apakšprogramma 22.01.00 Profesionālā izglītība | | | |
| Darbības rezultāts „Sagatavotie speciālisti ar vidējo profesionālo izglītību” | | | |
| Ar vidējo profesionālo izglītību sagatavoto speciālistu (absolventu) skaits | 100 | 78 | Rezultatīvā rādītāja neizpilde izveidojās, jo ar vidējo profesionālo izglītību plānotais absolventu skaits netika sasniegts, jo 11 audzēkņi (1.5 gadīgas apmācību grupās) pārtraukuši mācības; 1 audzēknis paņēmis akadēmisko atvaļinājumu. Tika plānots audzēkņus uzņemt 1 gadīgajā programmā 2017. gada janvārī, Ziemas uzņemšanā ar noslēgumu 2017. gada novembrī. Diemžēl pieteicās tikai 2 interesenti, grupa netika atvērta. |
| Ar vidējo profesionālo izglītību sagatavoto speciālistu (absolventu) skaits, kuri finansēti no dotācijas | 40 | 32 | Rezultatīvā rādītāja neizpilde izveidojās, jo ar vidējo profesionālo izglītību sagatavoto speciālistu skaits, kuri finansēti no dotācijas, nav sasniegts, jo 7 audzēkņi pārtraukuši mācības, bet 1 audzēknis paņēmis akadēmisko atvaļinājumu. |
| Darbības rezultāts „Vidējās profesionālās izglītības mācību programmas” | | | |
| Kopējais izglītojamo skaits | 331 | 272 | Rezultatīvā rādītāja neizpilde izveidojās, jo kopējais izglītojamo skaita plāns netika sasniegts, jo netika uzņemti audzēkņi 1 gadīgajā programmā 2017. gada janvārī, Ziemas uzņemšanā, kā arī netika uzņemts plānotais skaits audzēkņu 4 gadīgajās programmās uz 2017. gada septembri. |
| Budžeta apakšprogramma 22.02.00 „Augstākā izglītība” | | | |
| Darbības rezultāts „Sagatavotie speciālisti ar augstāko izglītību” | | | |
| Ar augstāko izglītību sagatavoto speciālistu (absolventu) skaits | 900 | 789 | Rezultatīvā rādītāja neizpilde izveidojās, jo ar augstāko izglītību plānotais absolventu skaits netika sasniegts, jo daudzi topošie absolventi neizstrādā līdz galam studiju noslēguma darbus, pārtrauc studijas vai arī pēdējā semestra sākumā paņem akadēmisko pārtraukumu. |
| Ar augstāko izglītību sagatavoto speciālistu (absolventu) skaits, kuri finansēti no dotācijas | 606 | 539 | Rezultatīvā rādītāja neizpilde izveidojās, jo ar augstāko izglītību sagatavoto speciālistu skaits, kuri finansēti no dotācijas, nav sasniegts, jo salīdzinājumā ar plānoto studijas absolvēja mazāks skaits studējošo. Iemesls – pēdējā semestrī studējošie paņem akadēmisko atvaļinājumu vai laicīgi neizstrādā studiju noslēguma darbu. |
| Darbības rezultāts „Pamatstudijas, maģistratūras un doktora studijas” | | | |
| Kopējais studentu skaits | 4 300 | 4 176 | Rezultatīvā rādītāja neizpilde izveidojās, jo kopējais studējošo skaits samazinās ar katru studiju gadu. Tas ir skaidrojams ar demogrāfisko un ekonomisko situāciju valstī. Taču 2017. gadā neizpildīto 2.9% iemesls ir studējošo finansiālās iespējas. Izrotējot no valsts finansētās vietas, studējošais izvēlas pārtraukt studijas, neuzņemoties studiju kredīta saistības. |

| Budžeta apakšprogramma | | | |
|--|---------------------------|----------------|--|
| 22.05.00 „Dotācija SIA „Latvijas Lauku konsultāciju un izglītības centrs” lauku informācijas analīzes un apmaiņas sistēmai” | | | |
| Darbības rezultāts „ Politikas un ES atbalsta informācijas plānošanai nepieciešamās informācijas sagatavošana” | | | |
| Aprēķināto bruto segumu skaits | 14 | 14 | |
| Veikto kultūraugu ražu prognozēšanas apsekojuma skaits | 606 | 606 | |
| Darbības rezultāts „Statistikas datu iegūšana un apkopošana par lauku saimniecībām ” | | | |
| Apsekoto lauku saimniecību skaits | 4 600 | 4 600 | |
| Lauku saimniecību skaits par kurām sagatavota informācija Saimniecību uzskaites datu tīklam | 1 000 | 1 000 | |
| Budžeta apakšprogramma | | | |
| 22.06.00 Emisijas kvotu izsolišanas instrumenta finansēto projektu īstenošana | | | |
| Darbības rezultāts „Realizēta Jelgavas pils fasāžu atjaunošana” | | | |
| Atjaunoto fasāžu apjoms (m2) | 3 367 | 2 798,74 | Rezultatīvā rādītāja neizpilde 16,9%, sakarā ar nelabvēlīgiem laika apstākļiem darbi uz fasādes virsmām tika apturēti 20.10.2017. un tiks atsākti, pie noteiktajām gaisa temperatūrām. Fasādes atjaunošanas darbi aizkavējās arī dēļ logu piegādes kavējumiem. |
| Darbības virziens „Dabas resursu ilgtspējības saglabāšana” | | | |
| Rezultatīvais rādītājs | Plānotais rādītājs | Izpilde | Neizpildes/pārsniegšanas pamatojums |
| Budžeta apakšprogramma 24.01.00 „Meža resursu valsts uzraudzība” | | | |
| Darbības rezultāts „ Ugunsdrošība mežos” | | | |
| 1. Nodzēsto meža ugunsgrēku platība, ha gada laikā | 582 | 172,9 | Meža ugunsgrēku platības samazināšanās un nodzēsto, uzraudzīto mežu ugunsgrēku platība valstī 2017. gadā lielā mērā saistīta ar klimatiskajiem apstākļiem, kā arī veiktajiem profilaktiskajiem pasākumiem meža ugunsgrēku dzēšanā. |
| 2. Nodzēsto ugunsgrēku skaits, gab. gada laikā | 706 | 423 | Meža ugunsgrēku skaita samazināšanās un nodzēsto, uzraudzīto mežu ugunsgrēku platība valstī 2017. gadā lielā mērā saistīts ar klimatiskajiem apstākļiem, kā arī veiktajiem profilaktiskajiem pasākumiem meža ugunsgrēku dzēšanā. |
| Darbības rezultāts „Meža valsts reģistra uzturēšana un meža apsaimniekošanas uzraudzība” | | | |
| Inventarizētā un Valsts meža dienesta ģeogrāfiskās informācijas sistēmā (VMDĢIS) uzturētā meža zemes platība, tūkst. ha | 3 380,0 | 3 469,0 | Veicot meža inventarizācijas datu reģistrēšanu un kontrolējot meža platību, palielinājums ir uz aizaugušo lauksaimniecības zemju rēķina. |
| Apsekoto objektu skaits, tūkst. gab. gada laikā | 112 | 112 | |
| Budžeta apakšprogramma 24.02.00 „Valsts atbalsta pasākumi meža nozarē” | | | |
| Darbības rezultāts „Medību saimniecības attīstības veicināšana” | | | |
| Medību saimniecības attīstības fonda finansēto projektu skaits | 12 | 14 | Iesniegto projektu saturs un raksturs, efektīvs MSAF Konsultatīvās padomes darbs un racionāla līdzekļu sadale deva iespēju atbalstīt lielāku skaitu projektu. |
| Attīstības/zinātnes projektu proporcionāli skaitliskais sadalījums no kopējā medību saimniecības attīstības fonda | 9/3 | 11/3 | |

| | | | |
|---|----------|----------|---|
| finansēto projektu skaita | | | |
| Darbības rezultāts „Meža nozares attīstības veicināšana” | | | |
| Meža attīstības fonda finansēto projektu skaits | 7 | 7 | |
| Attīstības/zinātnes projektu proporcionāli skaitliskais sadalījums no kopējā meža attīstības fonda finansēto projektu skaita | 5/2 | 5/2 | |
| Darbības rezultāts „Iegūta statistiskā informācija par meža resursiem un zemes faktisko izmantošanu” | | | |
| Apsēkoto pastāvīgo parauglaukumu platība ha | 125 | 125 | |
| Parauglaukumu platība hektāros, kuros veikti koksnes resursus raksturojošie mērījumi | 72,3 | 72,3 | |
| Budžeta apakšprogramma 25.01.00 „Zivju izmantošanas regulēšana, atražošana un izpēte” | | | |
| Darbības rezultāts „Latvijas ūdenstilpnēs papildināti zivju krājumi” | | | |
| No valsts dotācijas finansēto ūdenstilpnēs izlaisto zivju un kāpuru skaits miljonos | 6,03 | 7,58 | Rezultatīvā rādītāja pārpile, sakarā ar zivju mazuļu augstiem izdzīvošanas rādītājiem un labiem nēģu kāpuru izšķilšanās no ikriem, 2017. gadā tika izaudzēti un vīrs plāna izlaisti vairāk lašu, taimiņu, zandartu, ceļotājsīgu mazuļu un nēģu kāpuri. |
| Darbības rezultāts „Novērtēti zivju krājumi” | | | |
| Publisko ūdenstilpju skaits, kurās zvejas tiesības pieder valstij, veiktā zivju krājumu izpēte un zivsaimnieciskās ekspluatācijas noteikumu izstrāde | 10/4 | 10/4 | |
| Darbības rezultāts „Veikti zivju resursu pētījumi un sniegts zinātniskais atzinums” | | | |
| Iekšējo un piekrastes ūdeņu zivju resursu novērtēšanas rezultātā sagatavoto zinātnisko atzinumu skaits zvejas un maksķerēšanas regulēšanas nodrošināšanai | 53 | 53 | |
| Budžeta apakšprogramma 25.02.00 „Zivju fonds” | | | |
| Darbības rezultāts „Nodrošināts atbalsts zivju resursu papildināšanai, pētījumiem un aizsardzībai” | | | |
| Ar ZF atbalstu īstenoto projektu skaits zivju resursu papildināšanai, pētījumiem un aizsardzībai | 97 | 138 | Rezultatīvā rādītāja pārpile 42,3%. Valsts budžeta dotācija apakšprogrammai 25.02.00 Zivju fonds 2017. gadā (717 777 EUR) bija lielāka nekā 2016. gadā (696 244 EUR). Līdz ar to 2017. gadā bija iespēja no Zivju fonda līdzekļiem atbalstīt vairāk projektu. Tā kā projektu iesniegšanas pirmajā kārtā atsevišķos Zivju fonda pasākumos projektu īstenošanai netika piešķirts viss plānotais finansējums, lai panāktu efektīvu finansējuma izlietojumu, zivju resursu aizsardzības pasākumam 2017. gadā tika izsludinātas vēl 3 papildus projektu iesniegšanas kārtas, kuru rezultātā tika atbalstīti papildus projekti. |
| Budžeta apakšprogramma 26.02.00 „Meliorācijas kadastra uzturēšana, valsts meliorācijas sistēmu un valsts nozīmes meliorācijas sistēmu ekspluatācija un uzturēšana” | | | |
| Darbības rezultāts „Valsts polderu ekspluatācija un uzturēšana” | | | |
| Darbināto polderu sūkņu staciju skaits | 32 | 32 | |
| Uzturēto polderu aizsargdambju garums, km | 105 | 109,3 | |
| Darbības rezultāts „Meliorācijas kadastra un melioratīvās hidrometrijas informācijas kārtošana” | | | |
| Sakārtota informācija par meliorētām zemju platībām | 2,19/100 | 2,19/100 | |

| | | | |
|--|--------|--------|--|
| milj.ha/īpatsvars % pret visu nepieciešamo | | | |
| Valsts nozīmes ūdensnoteku izpilddokumentācijas piesaiste ĢIS tūkst. km/īpatsvars % pret visu nepieciešamo | 6,0/44 | 6,0/44 | |
| Hidrometrisko posteņu skaits | 38 | 32 | Vidzemes un Latgales reģionos vasaras/rudens periodā intensīvo nokrišņu rezultātā ūdensnotekās paaugstinājās ūdens līmenis, un būtiski palielinājās ūdens straumes ātrums, kas neļāva veikt 6 hidrometrisko posteņu atjaunošanu/ modernizāciju. Projekti ir izstrādāti, atjaunošanas/modernizācijas darbi tiks veikti 2018. gadā. |
| Darbības rezultāts „Valsts un valsts nozīmes ūdensnoteku ekspluatācija un uzturēšana” | | | |
| Uzturēto ūdensnoteku garums tūkst. km | 1,26 | 1,34 | |
| Budžeta apakšprogramma 26.03.00 Ikgadējie maksājumi par Daugavas kaskādes HES zemes resursiem nodarīto kaitējumu | | | |
| Darbības rezultāts „Valsts meliorācijas sistēmu ekspluatācija un uzturēšana” | | | |
| Darbinātas polderu sūkņu stacijas (skaits) | 8 | 8 | |
| Uzturēto polderu aizsargdambju garums, km | 8,4 | 8,4 | |
| Dziļās drenāžas garums, km | 10,8 | 10,8 | |
| Budžeta apakšprogramma 27.00.00 „Augu veselība un augu aprites uzraudzība” | | | |
| Darbības rezultāts „Nodrošināta valsts fitosanitārā drošība” | | | |
| Veikto pārbažu skaits fitosanitārijas jomā | 11 850 | 12 084 | Papildus pārbaudes veiktas vietās, kur 2017. gadā tika ievests koksnes iepakojamais materiāls no Austrumāzijas valstīm, kur sastopams Āzijas un Citrusa ūsainis, un ES prasībām neatbilstošs koksnes iepakojamais no trešajām valstīm. Pārskata periodā tika veiktas papildu pārbaudes bakteriālās iedegas atklāšanas gadījumos, lai noteiktu tās izplatību. |
| Pārbažu rezultātā pieņemto lēmumu par fitosanitāro pasākumu piemērošanu īpatsvars % no pārbažu skaita | 0,4 | 0,37 | Pieņemto lēmumu par fitosanitāro pasākumu piemērošanu īpatsvars % no pārbažu skaita nepārsniedz plānoto, neskatoties uz to, ka 2017.gadā kartupeļu audzēšanas saimniecībās tika atklāta kartupeļu stublāju nematode un kartupeļu gaišā gredzenpuve. |
| Darbības rezultāts „Nodrošināta augu un augu aprites uzraudzība” | | | |
| Veikto novērtējumu, analīžu, pārbažu, izmēģinājumu un izvērtējumu skaits augu aizsardzības, mēslošanas, augšņu izpētes un sēkļu aprites jomā | 22 964 | 26 745 | Kopumā rezultatīvais rādītājs, kurš sastāv no dažādiem novērtējumiem, pārbaudēm, analīzēm augu aizsardzības, mēslošanas, augšņu izpētes un sēkļu aprites jomā pārsniegts par 16,5%, salīdzinot ar plānoto. Apjomu pieaugums visos ar sēklas sertifikācijas procesu saistītos rādītājos ir saistīts ar sēklaudzēšanas sējumu platību un līdz ar to arī saražotā sēklas materiāla apjomu palielināšanos, ko izraisīja 2016. gadā ieviestie ES tiešmaksājumu veidi - Brīvprātīgs saistītais atbalsts par sertificētu labības sēkļu, Brīvprātīgs saistītais atbalsts par sertificētām stiebrzāļu un lopbarības augu sēklām un Brīvprātīgs saistītais atbalsts par sertificētas sēklas kartupeļiem. Reģistrēto, ar atļaujām un atzīto mēslošanas līdzekļu (ML) un substrātu (SB) gada plāna izpilde ir pārsniegta, jo Eiropas Kopienā šobrīd nav vienotu normatīvo aktu attiecībā uz organiskajiem ML, substrātiem un augu augšanas veicinātājiem, tāpēc, ja šie ML un SB tiek piedāvāti tirdzniecībai Latvijā, tie ir jāreģistrē. Plānotais paraugu skaits augšņu agroķīmiskai izpētei netika izpildīts, jo 2017. gadā izpētei tika pieteiktas platības ar salīdzinoši viendabīgu augsni un vienu augsnes paraugu varēja paņemt vidēji no 4,3 ha nevis no 3 ha kā bija plānots. Toties klientu |

| | | | |
|--|---------------------------|----------------|--|
| | | | noņemto un analizēto paraugu skaits palielinājies sakarā ar to, ka integrētās audzēšanas prasības tiek ieviestas visā Latvijas teritorijā un lauksaimnieki ir tiesīgi paši ņemt augsnes paraugus un iesniegt analizēm, kā arī ar to, ka laboratorijas pakalpojumus izmanto zinātniskās iestādes dažādu pētījumu projektu ietvaros |
| Novērtējumu, analīžu, pārbaužu, izmēģinājumu, izvērtējumu skaits augu aizsardzības, mēslošanas un sēkļu aprites jomā, kuru rezultātā nav konstatēta būtiska neatbilstība normatīvo aktu prasībām, % no pārbaužu skaita | 97,0 | 97,0 | |
| Darbības rezultāts „Nodrošināta augu un augu produkcijas fitosanitārā uzraudzība to eksportam” | | | |
| Izsniegto fitosanitāro sertifikātu skaits augu un augu produktu eksportam un reeksportam | 33 300 | 25 462 | Rezultatīvā rādītāja neizpilde 23,5% apmērā izveidojās sakarā ar to, ka izsniegto fitosanitāro sertifikātu skaits atkarīgs no eksportētāju pieprasījuma augu un augu produktu kravām, kā arī no fitosanitāro pārbaužu rezultātiem. Samazinājies eksportējamo kravu un produkcijas daudzums graudiem, zāģmateriāliem, zāģbalķiem. Vienlaicīgi tādās preču grupās kā kokmateriāli, graudi, kūdra palielinājies produkcijas daudzums, kam izsniedz vienu fitosanitāro sertifikātu (eksporta produkcija tiek pārvadāta ar lielāka apjoma kravām, piemēram, kuģi ar lielāku ietilpību, vagoni u.c.), līdz ar to samazinājies izsniegto fitosanitāro sertifikātu skaits. |
| Saņemtās notifikācijas par augu valsts izcelsmes produkcijas, kas tiek eksportēta no Latvijas, neatbilstību fitosanitārajām normām, % no izsniegto fitosanitāro sertifikātu skaita | 1,0 | 0,74 | Rezultatīvais rādītājs atbilst plānotajam, neskatoties uz to, ka tika saņemtas notifikācijas no Krievijas Federācijas par griezto ziedu un podaugu neatbilstību Krievijas Federācijas fitosanitārajām prasībām. Lai samazinātu saņemto notifikāciju skaitu, tika pastiprinātas (palielinātas) kontroles un uzlabota kontroļu kvalitāte pirms fitosanitāro sertifikātu izsniegšanas. |
| Darbības virziens „Dabas resursu ilgtspējības saglabāšana” | | | |
| Rezultatīvais rādītājs | Plānotais rādītājs | Izpilde | Neizpildes/pārsniegšanas pamatojums |
| 97.00.00 Nozaru vadība un politikas plānošana | | | |
| Darbības rezultāts „Resoru kompetences politikas izstrāde” | | | |
| Izstrādātie nacionālie tiesību akti, kas regulē nozari (skaits) | 400 | 271 | Rezultatīvā rādītāja samazinājums saistīts ar to izpildes pārceļšanu uz nākamajiem periodiem, daudzi akti kļuva komplicētāki (daudzpusīgāki) un tas ļāva vairākus aktus apvienot, līdz ar to samazināt kopējo skaitu pret iepriekš plānoto. |
| Sanāksmju skaits, kur pārstāvētas Latvijas intereses starptautiskajās un ES organizācijās un institūcijās | 600 | 606 | |
| Darbības rezultāts „Uzraudzības un kontroles procesi pār politikas īstenošanu” | | | |
| Veiktie iekšējo auditu ziņojumi uz vienu auditoru slodzi (skaits) | 3 | 2,4 | Ir novirze no mērķa, jo uz 2017. gada sākumu izveidojās neplānota vakance un jauns auditors ir uzsācis darbu gaitas tikai 2017. gada maijā, savukārt 27% audita resursu veltīti prioritārajam auditam vien un ļoti liela pārbaužu apjoma dēļ, ko nosaka FM, beigās ievērojami pārsniedz plānoto darba apjomu, kā rezultātā audits tiks pabeigts 2018.g.sākumā. |
| Ieviesto ieteikumu īpatsvars % pret kopējo ieteikumu skaitu | 80 | 88 | |
| Tiesu procesu skaits | 6 | 5 | |
| Pozitīvs tiesu procesu skaits | 4 | 1 | 2017.g. 5 tiesu procesi, no kuriem 2 ir beigušies, t.sk. 1 ar pozitīvu rezultātu. |
| ZM valdījumā un padotībā esošo iestāžu lietošanā nodotā | 1 | 1 | |

| | | | |
|---|---|---|--|
| valsts nekustamā īpašuma uzskaites pilnīgums, neatbilstību skaits, uzskaites sistēmā nav lielāks par 1% | | | |
| Darbības rezultāts „Personāla attīstība” | | | |
| Kvalifikācijas celšanas stundas uz 1 strādājošo (skaits) | 8 | 7 | |

Izpildītie un pasūtītie pētījumi

Saskaņā ar MK 2010.g. noteikumu Nr.413 „Noteikumi par gada publiskajiem pārskatiem” 6.6. punktu zemāk esošajā tabulās ir apkopota kopējā informācija par situāciju saistībā ar veiktajiem un pasūtītajiem pētījumiem ZM :

Kopējā situācija ar pētījumiem (Tab.1.)

| 2017.g. pabeigtie pētījumi | Pētījumi, kuri 2017.g. ir īstenošanas procesā | Turpmākajos gados plānotie pētījumi |
|--|--|--|
| <p>Amonjaka emisiju ierobežošanas un samazināšanas pasākumu izvēles pamatojums lauksaimniecībā un to efektivitātes novērtējums</p> | <p>Lauksaimniecības attīstības prognozēšana un politikas scenāriju izstrāde līdz 2050. gadam</p> | <p>Lauksaimniecības sektora siltumnīcas efekta gāzu un amonjaka emisiju aprēķina metodiku aktualizācija samazinošo pasākumu kvantitatīvas novērtēšanai</p> |
| <p>Minerālmēsļu maksimālo normu noteikšana kultūraugiem</p> | <p>Aramzemes un ilggadīgo zālāju apsaimniekošanas radīto siltumnīcefekta gāzu (SEG) emisiju un oglekļa dioksīda (CO₂) piesaistes uzskaites sistēmas pilnveidošana un atbilstošu metodisko risinājumu izstrādāšana</p> <p>Minimālās augsnes apstrādes ietekme uz augsnes auglības saglabāšanu, kaitīgo organismu attīstību un izplatību, ražu un tās kvalitāti bezmaiņas sējumos</p> | <p>Latvijas lauksaimniecības siltumnīcefekta gāzu emisiju robežsamazinājuma izmaksu līkņu (MACC) sasaiste ar oglekļa piesaisti un tā uzkrāšanu aramzemēs, ilggadīgajos zālajos un mitrājos</p> <p>Lopbarības pākšaugu izēdināšanas zootehniskā un ekonomiskā efektivitāte atgremotājdzīvnieku gaļas ražošanai.</p> |
| <p>Ābeļu un bumbieru kraupja un ābolu tinēja ierobežošana, izmantojot datorizēto atbalsta sistēmu – relatīvā infekcijas mērījumu programma (RIMpro) –, un tās pilnveide augļu koku vēža ierobežošanai integrētajā augļkopībā</p> | <p>Pākšaugi – alternatīva sojas izmantošanai proteīnbagātās spēkbarības ražošanā: audzēšanas agrotehniskais un ekonomiskais pamatojums Latvijas apstākļos</p> | <p>Lēmuma atbalsta sistēmas izmantošana un pilnveide kaitīgo organismu ierobežošanai integrētajā augļkopībā</p> |
| | <p>Virszemes ūdeņu un gruntsūdeņu kvalitātes pārraudzība īpaši jutīgajās teritorijās un lauksaimniecības zemēs lauksaimniecības noteču monitoringa programmā</p> | <p>Dārzeņu audzēšana pamīšus slejās un augu atlieku pārstrādes produktu izmantošana dārzeņu komercražošanā, nodrošinot bioloģisko daudzveidību un efektīvu resursu izmantošanu.</p> |
| | <p>Meliorācijas ietekmes novērtēšana klimata pārmaiņu (plūdu riska) mazināšanā</p> | <p>Virszemes ūdeņu un gruntsūdeņu kvalitātes pārraudzība īpaši jutīgajās teritorijās un lauksaimniecības zemēs lauksaimniecības noteču monitoringa programmas ietvaros.</p> |
| | <p>Pupu sēklgrauža (<i>Bruchus rufimanus</i>) un citu lauka pupu (<i>Vicia faba</i>) kaitēkļu monitorings un ierobežošanas iespējas</p> | |
| | <p>Ieteikumu izstrāde vējauzas un citu izplatītāko nezāļu sugu ierobežošanas pasākumiem Latvijas apstākļos</p> | |
| | <p>Dzeltenās rūsas (ieros. <i>Puccinia striiformis</i>, Wes.) izplatība Latvijā un pasākumi tās postīguma ierobežošanai</p> | |
| | <p>Ganību aieres pirmsselekcijas materiāla izvērtēšana</p> | <p>Ganību aieres pirmsselekcijas materiāla izvērtēšana.</p> |
| | <p>Graudaugu un rapšu šķirņu izturības izvērtējums pret slimībām Latvijas agroklimatiskajos apstākļos, novērtējot šķirņu saimnieciskās īpašības</p> | <p>Graudaugu un rapša šķirņu izturības izvērtējums pret slimībām Latvijas agroklimatiskajos apstākļos, novērtējot šķirņu saimnieciskās īpašības.</p> |
| | <p>Integrētai un bioloģiskai audzēšanai piemērotu ābeļu, plūmju un ķiršu šķirņu un potcelmu pārbaude dažādos reģionos un to audzēšanas tehnoloģiju izstrāde</p> | |
| | <p>Integrētai audzēšanai perspektīvo ogulāju šķirņu pārbaude dažādos Latvijas reģionos un to audzēšanas tehnoloģiju izstrāde un pilnveidošana</p> | |

| | |
|---|---|
| <p>Dažādu šķirņu aitu un to krustojumu piemērotība kvalitatīvu liemeņu un jēra gaļas ieguvei</p> <p>„Zālāju zelmeņu veidošanas, zāles lopbarības ražošanas tehnoloģiju pilnveidošanas un daudzfunkcionālas izmantošanas zinātniskais pamatojums”</p> <p>Minerālmēslu maksimālo normu noteikšana kultūraugiem.</p> <p>Virszemes ūdeņu un gruntsūdeņu kvalitātes pārraudzība īpaši jutīgajās teritorijās un lauksaimniecības zemēs lauksaimniecības noteču monitoringa programmas ietvaros.</p> <p>Virszemes ūdeņu un gruntsūdeņu kvalitātes pārraudzība īpaši jutīgajās teritorijās un lauksaimniecības zemēs lauksaimniecības noteču monitoringa programmas ietvaros.</p> <p>Amonjaka emisiju ierobežošanas un samazināšanas pasākumu izvēles pamatojums lauksaimniecībā un to efektivitātes novērtējums.</p> <p>Augu daudzveidība un nezāles (PRODIVA)</p> <p>Inovatīvs dizains un pasākumi funkcionālās bioloģiskās daudzveidības paaugstināšanai bioloģiskajos augļu dārzos (ECOORCHARD)</p> <p>Augkopības sistēmas ieviešana dārzu audzēšanā, uzlabojot augsnes bioloģisko resursu izmantošanu un aizsardzību ar sedzējauģu izmantošanu (AGRO-ECOLOGICAL SERVICE CROPS (ASC))</p> <p>Ģenētiski modificētu augu sēkļu un pavairojamā materiāla iespējamo risku zinātniskā novērtēšana Latvijas teritorijā un risku vadības rekomendāciju izstrāde atbilstoši Latvijas agro-ekonomiskajiem apstākļiem</p> <p>Latvijas apstākļiem atbilstošu dzeramā ūdens riska novērtējumu un ūdens drošuma plānu vadlīniju, ietvara un riska novērtēšanas moduļa izstrāde saskaņā ar Eiropas Savienības normatīvajiem aktiem un Pasaules Veselības organizācijas vadlīnijām.</p> <p>Lauksaimniecības resursi ilgtspējīgai kvalitatīvas un veselīgas pārtikas ražošanai Latvijā (AgroBioRes)</p> <p>“Mikroorganismu rezistences un citu bioloģisko un ķīmisko risku izpētes procedūru izstrāde un pielietošana pārtikas ķēdē (RISKI)</p> | <p>Nanomateriālu satura un iespējamo risku novērtējums Latvijas teritorijā izplatītajā pārtikā un pārtikas iepakojumā</p> <p>Kukaiņu mainīgās faunas lomu zoonožu un dzīvnieku eksotisko slimību pārnesē un izplatības riska dinamikā Latvijā.</p> <p>Iespējamie E hepatīta izplatības riski Latvijā.</p> <p>Āfrikas cūku mēra endēmijas attīstības risks meža cūku populācijā Latvijā.</p> <p>Pārtikas produktu nekaitīguma rādītāju izpēte to derīguma termiņa “Ieteicams līdz” laikā un pēc šī derīguma termiņa beigām</p> <p>Uzturvērtības noteikšana pārtikas produktos</p> <p>Zinātniski pamatoti labas ražošanas prakses ieteikumi <i>Campylobacter</i> spp. izplatības samazināšanai svaigā putnu gaļā</p> <p>Pētījums par antibakteriālo līdzekļu atlieku izplatību Latvijas izcelsmes dzīvnieku gaļā</p> <p>Lauksaimniecības resursi ilgtspējīgai kvalitatīvas un veselīgas pārtikas ražošanai Latvijā (AgroBioRes)</p> <p>“Mikroorganismu rezistences un citu bioloģisko un ķīmisko risku izpētes procedūru izstrāde un pielietošana pārtikas ķēdē (RISKI)</p> |
|---|---|

Detalizētāka informācija par pētījumiem (Tab.2.)

| Pētījuma nosaukums | Pētījuma mērķi un rezultāti | Finansējuma avots, summa | Pētījuma veicēji | Pieejamība |
|---|--|---|---|------------|
| Kukaiņu mainīgās faunas lomu zoonožu un dzīvnieku eksotisko slimību pārnesē un izplatības riska dinamikā Latvijā. Iegūt informāciju par vietējo un invazīvo svešzemju kukaiņu sugu (vektori) klātbūtni Latvijas iespējamās riska vietās un cilvēku un | <ol style="list-style-type: none"> 1. Veikt iespējamo zoonožu un dzīvnieku eksotisko slimību vektoru – kukaiņu monitoringu, īpaši invazīvo svešzemju kukaiņu sugu novērojums. 2. Izpētīt cilvēku un dzīvnieku veselībai bīstamo patogēnu klātbūtni monitoringā ietvertajās kukaiņu sugās. 3. Izveidot monitoringa datu apkopojumu par vietējo un invazīvo svešzemju kukaiņu sugu izplatību, to populāciju lielumu (vai relatīvā lieluma) un dzīvnieku veselībai bīstamo patogēnu klātbūtni tajos. 4. Sagatavot ieteikumus turpmākai invazīvo svešzemju kukaiņu sugu uzraudzībai, kontrolei un apkarošanai. <p style="text-align: center;">Izpildes termiņš (gadi): 3 (2018. g.-2020. g.)</p> | <p>Izpildes termiņš (gadi): 3 (2018. g.-2020. g.)</p> <p>ZM, 2018. g. 20 000 euro</p> | Pārtikas drošības, dzīvnieku veselības un vides zinātniskais institūts “BIOR” | |

| | | | | |
|--|---|--|---|---|
| dzīvnieku veselībai bīstamo patogēnu klātbūtni tajos. | | | | |
| Iespējamie E hepatīta izplatības riski Latvijā. | Veikt E hepatīta monitoringu mājās un meža cūkām un to gaļas produktiem. 1. Veikt E hepatīta izplatības monitoringu mājās un meža cūku populācijā. 2. Izpētīt sastopamos E hepatīta ierosinātāja genotipus cūku populācijā. 3. Sagatavot monitoringa datu apkopojumu par E hepatīta izplatību. 4. Sagatavot ieteikumus turpmākai E hepatīta uzraudzībai, kontrolei un apkarošanai cūkkopības un cūkgaļas produktu nozares uzņēmumos. | Izpildes termiņš (gadi): 2 (2018.g.-2019.g.) ZM, 2018. g. 20 000 euro | Pārtikas drošības, dzīvnieku veselības un vides zinātniskais institūts "BIOR" | |
| Āfrikas cūku mēra endēmijas attīstības risks meža cūku populācijā Latvijā. | Noskaidrot ĀCM vīrusa iespējamo cirkulācijas dinamiku Latvijā un tās ietekmi uz meža cūku populāciju kopš epizootijas sākuma | 2018.-2019. 15 000 EUR | VPD, BIOR | |
| Pētījums par antibakteriālo līdzekļu atlieku izplatību Latvijas izcelsmes dzīvnieku gaļā | Novērtēt antimikrobiālo līdzekļu izplatību Latvijas izcelsmes dzīvnieku gaļā, balstoties uz datiem par antimikrobiālo līdzekļu atlieku klātbūtni un daudzumu, un veikt izplatības datu salīdzinājumu ar datiem par antimikrobiālo rezistenci, kā arī sniegt priekšlikumus attiecībā uz valsts uzraudzību veterināro zāļu atliekvielu jomā. | ZM 2018 – 38 000 EUR | BIOR | |
| Lauksaimniecības resursi ilgtspējīgai kvalitatīvas un veselīgas pārtikas ražošanai Latvijā (AgroBioRes) "Mikroorganismu rezistences un citu bioloģisko un ķīmisko risku izpētes procedūru izstrāde un pielietošana pārtikas ķēdē (RISKI) | 1. Noskaidrot rezistentu mikroorganismu izplatību lauksaimniecības dzīvniekos un pārtikas ķēdē un radīt jaunas zināšanas par AMR attīstības mehānismiem. Noteikt AMR korelāciju ar medikamentu pielietojumu dzīvnieku barībā un ārstniecībā un informēt nozares speciālistus un sabiedrību par rezistences ierobežošanas veidiem un iespējām. 2. Izstrādāt un ieviest mūsdienu diagnostikas un analīžu metodes, kas nodrošinās pārtikas izejvielu un produktu un apkārtējās vides objektu izpēti, iegūstot zināšanas par šo paraugu riskiem cilvēku organismam | IZM 2014 -2018 160 000 EUR | BIOR, LLU | https://agrobiores.lv |
| Zinātniski pamatoti labas ražošanas prakses ieteikumi Campylobacter izplatības samazināšanai svaigā putnu gaļā | 1. Apzināt aktuālo situāciju par Campylobacter spp. mikroorganismu izplatību svaigā putnu gaļā Latvijā. 2. Novērtēt Campylobacter spp. izplatību ietekmējošos faktorus pārtikas ķēdē no primārās ražošanas līdz mazumtirzniecībai. 3. Izstrādāt labas ražošanas prakses ieteikumus Campylobacter spp. mikroorganismu izplatības samazināšanai svaigā broiliero gaļā Latvijā. | 2018.gads 26 660 EUR | Pārtikas drošības, dzīvnieku veselības un vides zinātniskais institūts „BIOR” | |
| Augu daudzveidība un nezāles (PRODIVA) | 1. Turpināt pētīt nezāļu dinamiku bioloģiskās saimniecības sistēmas stacionāros, eksperimentālos un ražojošos laukos un apkopot projekta periodā iegūtos rezultātus, kas būs pamats ieteikumu (par nezāļu ierobežošanas efektīvākajām agrotehniskajām metodēm) izstrādei praktiķiem. 2. Turpināt lauka izmēģinājumus, lai izvērtētu, kāda ir miežu un auzu šķirņu konkurētspēja ar nezālēm, audzējot attiecīgās miežu un auzu šķirnes tīrsējā un šķirņu maisījumos. Apkopot triju gadu periodā veikto izmēģinājumu datus, izveidot datubāzi rekomendāciju izstrādei praktiķiem, kuri strādā pēc bioloģiskās saimniecības principiem. 3. Veikt visu izmēģinājumu iekļauto šķirņu izvērsto salīdzināšanu, lai kopā ar sadarbības partneriem izveidotu kopēju katalogu ar vasarāju labību šķirnēm, kas sekmīgi konkurē ar nezālēm. 4. Ierīkot un kopt izmēģinājumu lauku ar pasēju vasarājos, lai noteiktu dažādu pasējas augu sugu efektivitāti nezāļu ierobežošanā | Valsts atbalsts EUR 16 000 2017. gads | Agroresursu un ekonomikas institūts | |
| Augkopības sistēmas ieviešana dārzena audzēšanā, uzlabojot augsnes bioloģisko resursu izmantošanu un aizsardzību ar sedzējauģu izmantošanu (AGRO-ECOLOGICAL SERVICE CROPS (ASC)) | 1. Komunicēt ar SOILVEG projekta vadītāju un konsorcijs, apmeklēt projekta sanāksmes, lai varētu sekmīgi ieviest projektu. Organizēt projekta sanāksmi, kas plānota Latvijā 2017. gada jūnijā. 2. Veidot literatūras apkopojumu par sedzējauģu ietekmi uz augsni, biotisko un abiotisko stresu mazināšanu kultūraugiem, SEG emisijas samazināšanu un ilgtspējīgu lauksaimniecību. 3. Veikt izmēģinājuma plānošanu un uzskaiti atbilstoši projekta metodikai, kas izstrādāta sadarbībā ar ārzemju partneriem: 1) audzēt dārzena stādus (galviņkāpostus, lauka tomātus) siltumnīcās 2017. gada pavasarī; 2) ierīkot dārzena stādījumus (galviņkāposti, sīpoli un lauka tomāti) 2017. gada pavasarī platībās, kas jau iepriekš sagatavotas 2016. gada rudenī ar ziemāju variantiem (zaļmēslojums un ASC) un kontroles variantiem (ar kūtsmēsliem un bez mēslojuma); 3) veikt kopšanas darbus, augsnes analīzes (N, P, K, organiskās vielas un pH izmaiņas augsnē pie konkrētās tehnoloģijas pirms un pēc sedzējauģa), ražas (produkcijas iznākums, auga virszemes un sakņu daļas masa) un nezāļainības uzskaiti (nezāles uz platības vienību pirms sedzējauģa aizlaušanas un kultūrauga ražas laikā) izmēģinājumā atbilstoši metodikai. 4. Veikt datu apkopojumu un analīzi, gatavot publikācijas, prezentēt rezultātus konferencē. 5. Pamatojoties uz pētījuma gaitā iegūtajiem rezultātiem, sagatavot informāciju lauksaimniekiem, lai nodrošinātu pētījuma rezultātu praktisko piemērošanu | Valsts atbalsts EUR 17 000 2017. gads | Agroresursu un ekonomikas institūts | |
| Inovātvīns dizains un pasākumi funkcionālās bioloģiskās daudzveidības paaugstināšanai bioloģiskajos augļu dārzos (ECCORCHARD) | 1. Turpināt lauka apstākļos pārbaudīt un salīdzināt dažas potenciālās FAD paaugstināšanas pasākumu novērtēšanas metodes. 2. Iesaistīt abeļu audzētājus FAD paaugstināšanas pasākumu novērtēšanas metožu praktiskā salīdzināšanā lauka apstākļos un analizēt augļkopju iegūtos rezultātus. 3. Piedalīties Eiropas informācijas tīkla izveidē par funkcionālās bioloģiskās daudzveidības pārvaldīšanu bioloģiskajos augļu dārzos, sniedzot nepieciešamo informāciju. 4. Pamatojoties uz pētījuma gaitā iegūtajiem rezultātiem, sagatavot informāciju lauksaimniekiem, lai nodrošinātu pētījuma rezultātu praktisku piemērošanu | Valsts atbalsts EUR 6500 2017. gads | Agroresursu un ekonomikas institūts | |
| Ģenētiski modificētu augu sēkļu un | Ģenētiski modificētu augu sēkļu un pavairojamā materiāla iespējamo risku novērtēšana Latvijā un risku vadības rekomendāciju izstrāde. 1. Projekta priekšizpētes gaitā identificēt potenciālo apdraudējumu un sagatavot | Valsts atbalsts EUR 112 900 | Pārtikas drošības, dzīvnieku | |

| | | | | |
|---|--|---|--|--|
| <p>pavairojamā materiāla iespējamo risku zinātniskā novērtēšana Latvijas teritorijā un risku vadības rekomendāciju izstrāde atbilstoši Latvijas agroekonomiskajiem apstākļiem</p> | <p>tā aprakstu, skaidrojot tēmas aktualitāti un nosakot riska izraisītāju (ģenētiski modificētu augu sēklu un pavairojamā materiāla) izcelsmes avotus. Turpināt potenciālo apdraudējumu raksturojumu visā projekta laikā. 2. Projekta priekšizpētes gaitā raksturot potenciālos ģenētiski modificētu augu sēklu un pavairojamā materiāla ienākšanas ceļus Latvijas teritorijā. Turpināt ienākšanas ceļu monitoringu visā projekta laikā. 3. Veikt ekspozīcijas novērtējumu – eksperimentālu situācijas novērtēšanu Latvijas teritorijā, ietverot sēklu un pavairojamā materiāla paraugu vākšanu un laboratoriskos izmeklējumus, tajā skaitā ievākt sēklu paraugus no audzēšanai paredzētajām sēklām, kā arī pārtikas un dzīvnieku barības vajadzībām paredzētajām sēklām un noteikt projekta priekšizpētes gaitā identificēto paaugstināta riska grupas GĢMO klātbūtni. 4. Raksturot risku un sniegt riska novērtējumu, pamatojoties uz zinātnisko informāciju par iespējamo apdraudējumu un iegūtajiem analītiskajiem rezultātiem</p> | <p>2017. gads</p> | <p>veselības un vides zinātniskais institūts "BIOR"</p> | |
| <p>Nanomateriālu saturs un iespējamo risku novērtējums Latvijas teritorijā izplatītajā pārtikā un pārtikas iepakojumā</p> | <p>1. Apzināt un aprakstīt pārtikā izmantotos nanomateriālus, ietverot literatūras (pētniecības rakstu, apskatu, grāmatu un citu materiālu, tostarp Eiropas Pārtikas drošības aģentūras un citu Eiropas Komisijas un Latvijas iestāžu izdotās dokumentācijas) atlasī, analīzi un apkopošanu par potenciālajām neorganiskās un organiskās izcelsmes vai to modificētajām nanoizmēru daļiņām, kuras tiek izmantotas kā piedevu pārtikas produktos vai to iepakojuma materiālos, kā arī par šo daļiņu radīto iespējamo apdraudējumu, riska faktoriem un noteikšanas metodēm. 2. Apzināt Latvijas zinātniskajās institūcijās pieejamo materiāltehnisko bāzi un nepieciešamos papildinājumus kombinētu metožu izstrādei un izveidot ekspertu grupu, iesaistot Latvijas zinātnisko institūciju pārstāvjus un analītiskās iekārtas (BIOR – ICP-MS, LC-MS/MS; LU – XRF; RTU – Raman, SEM, AFM; CFI – AFM, TEM, SEM, Raman, XRF). 3. Ievērojot pieejamo tehnisko kapacitāti, apgūt analītiskās metodes, lai Latvijas teritorijā izplatītajā pārtikā un pārtikas iepakojuma materiālos kontrolētu tās galvenās pārtikā izmantotās nanopiedevas, kuru izplatība rada risku (amorfa silīcija, titāna, fullerēna un sudraba nanodaļiņas). 4. Piemērojot izstrādātās analītiskās metodes, apzināt un raksturot potenciālo neorganisko nanodaļiņu izplatību Latvijas teritorijā lietotajā pārtikā un tās iepakojuma sastāvā. 5. Raksturot nanodaļiņu (pēc to formas, izmēra un koncentrācijas) izplatības risku, sniegt riska novērtējumu, pamatojoties uz zinātnisko informāciju par iespējamo apdraudējumu un iegūtajiem analītiskajiem rezultātiem</p> | <p>Valsts atbalsts EUR 38 000</p> <p>2018. gads</p> | <p>Pārtikas drošības, dzīvnieku veselības un vides zinātniskais institūts "BIOR"</p> | |
| <p>Dažādu šķirņu aitu un to krustojumu piemērotība kvalitatīvu liemeņu un jēra gaļas ieguvei</p> | <p>1. Atkārtota iepriekšējo pētījumu gados izmantoto šķirņu un to krustojumu jēru (piemēram, Latvijas tumšgalves, Vācijas merino vietējās, Sufolkas, Dorperas, Šarolē un Il-de-Franc šķirnes u.c., izņemot ekstensīvās šķirnes) nobarošanas efektivitātes novērtēšana kontrolnobarošanā un šķirnes aitu audzētāju saimniecībās, ietverot arī nobarošanu ganībās. 2. Kontrolnobarošanā (stacijā) veikt jēru dzīvības kontroli, ultraskaņas mērījumus muskuļaudu un taukaudu attīstības novērtēšanai pirms kaušanas, analizēt un salīdzināt iegūtās gaļas ķīmisko sastāvu, veikt izmantotās barības uzskaiti un barības izmaksu kalkulāciju, novērtēt jēru liemeņus un to daļas. 3. Šķirnes aitu audzētāju saimniecībās veikt pētījumā izmantoto šķirņu un krustojumu jēru svēršanu, dzīvības pieauguma aprēķināšanu, ultraskaņas mērījumus muskuļaudu un taukaudu attīstības novērtēšanai (atbilstoši ciltsdarba programmas atkopībā prasībām). 4. Veikt iegūto datu aprādi un iegūto rezultātu analīzi. 5. Informēt aitu audzētājus par pētījuma gaitā iegūtajiem rezultātiem.</p> | <p>Valsts atbalsts, 42686</p> | <p>Latvijas Lauksaimniecības universitāte</p> | <p>http://www.llu.lv/petijumu-datu-baze</p> |
| <p>Pākšaugi – alternatīva sojas izmantošanai proteīnbagātās spēkbarības ražošanā: audzēšanas agrotehniskais un ekonomiskais pamatojums Latvijas apstākļos</p> | <p>1. Iegūt datus par dažādu pākšaugu slimību izplatību un ietekmi uz ražību Latvijas apstākļos. 2. Iegūt datus par agrotehnisko pasākumu nozīmi kvalitatīvas pākšaugu (zirņu, vīķu, lauka pupu, lupiņas) ražas ieguvē. 3. Veikt kvalitatīvo un ekonomisko izvērtējumu proteīnražai no Latvijā audzētajiem pākšaugiem salīdzinājumā ar importēto vai Latvijā audzēto soju. 4. Iegūt datus par nozīmīgāko proteīnaugu barības vērtību un iekļaušanas iespējas pilnvērtīgās barības maisījumos slaucamo govju, kazu un cūku barības devās. 5. Izstrādāt optimizētas barības devas dažādām dzīvnieku grupām praktiskās saimniecības apstākļos. 6. Izvērtēt dažādu proteīnaugu ietekmi uz lopkopības produktu (piena, gaļas) kvalitātes rādītājiem. 7. Sagatavot dažādu pākšaugu sugu audzēšanas tehnoloģiju ekonomisko pamatojumu. 8. Sagatavot informatīvu bukletu (brošūru) par zirņu, pupu un lupiņas nozīmi un izdeģināšanas iespējām dažādu sugu lauksaimniecības dzīvniekiem Latvijas saimniecībās. 9. Organizēt semināru - diskusiju lauksaimniekiem par pākšaugu audzēšanas un izmantošanas praksi. 10. Noteikt augu virszemes un sakņu biomasu (sausnu), kas paliek uz lauka un augsnē pēc sēklu ražas novākšanas.</p> | <p>Valsts atbalsts, 53916</p> | <p>Agroresursu un ekonomikas institūts</p> | <p>http://www.llu.lv/petijumu-datu-baze</p> |
| <p>Integrētai un bioloģiskai audzēšanai piemērotu ābeļu, plūmju un ķiršu šķirņu un potcelmu pārbaude dažādos reģionos un to audzēšanas tehnoloģiju izstrāde</p> | <p>1. Izvērtēt jauno ābeļu šķirņu ziemeļos, augsanu un ražošanu iekārtotajos izmēģinājumos zemnieku saimniecībās visos Latvijas reģionos. 2. Izvērtēt atveseļota stādāmā materiāla kvalitātes ietekmi uz ābeļu augsanu un ražību (Dobelē). 3. Izdalīt piemērotākās šķirņu un potcelmu kombinācijas, kā arī jaunajām šķirnēm izvērtēt piemērotākos vainagu veidošanas paņēmienus un ražības un kvalitātes parametrus izmēģinājumos Dobelē un Pūrē. 4. Izvērtēt slāpekļa mēslojuma un tā piedāvāšanas veidu ietekmi uz ābeļu augsanu un ražošanu, kā arī augļu un rindstarpu zālāja kvalitāti. 5. Sadarbībā ar Lietuvas dārzkopības institūtu, veikt dažādu Rietumeiropas izcelsmes plūmju potcelmu salīdzināšanu, kā arī šķirņu un potcelmu kombinācijām atbilstošu stādīšanas attālumu izvēles, vainaga veidošanas pētījumus DI Dobelē. 6. Veikt potcelmu piemērotības pārbaudi saldo ķiršu audzēšanai Dobelē un Pūrē.</p> | <p>Valsts atbalsts, 51000</p> | <p>Dārzkopības institūts</p> | <p>http://www.llu.lv/petijumu-datu-baze</p> |
| <p>Integrētai audzēšanai perspektīvo ogulāju šķirņu pārbaude dažādos Latvijas reģionos un to audzēšanas tehnoloģiju izstrāde un pilnveidošana</p> | <p>1. Izvērtēt perspektīvo aveņu, krūmogulāju šķirņu piemērotību integrētajai audzēšanai Dārzkopības institūtā Dobelē un Pūrē, kā arī 5 zemnieku saimniecības dažādos Latvijas reģionos. 2. Izvērtēt jauno perspektīvo zemeņu šķirņu piemērotību dažādām audzēšanas tehnoloģijām DI un 4 zemnieku saimniecības dažādos Latvijas reģionos. 3. Izvērtēt krūmu atjaunošanas paņēmieni un apgriešanas intensitātes ietekmi uz krūmmelleņu augsanu un ražošanu.</p> | <p>Valsts atbalsts, 47000</p> | <p>Dārzkopības institūts</p> | <p>http://www.llu.lv/petijumu-datu-baze</p> |

| | | | | |
|--|--|-------------------------------|--|--|
| | <p>4. Pilnveidot krūmmelleņu mēslošanas tehnoloģijas minerālaugsne un kūdrā</p> <p>5. Izvērtēt dzērveņu mēslošanas tehnoloģiju ietekmi uz lielogu dzērveņu augsanu un ražas veidošanos.</p> | | | |
| <p>Ābeļu un bumbieru kraupja un ābolu tinēja ierobežošana, izmantojot datorizēto atbalsta sistēmu – relatīvā infekcijas mērījumu programma (RIMpro) –, un tās pilnveide augļu koku vēža ierobežošanai integrētajā augļkopībā</p> | <p>1. Veikt ābeļu un bumbieru kraupja attīstības prognozi, izmantojot datorizēto atbalsta sistēmu RIMpro, nodrošināt brīvi pieejamu informāciju par slimības kritiskajiem infekcijas periodiem Latvijas Augu aizsardzības pētniecības centra interneta vietnē, sekot līdzi kraupja izplatībai saimniecībās, kurās uzstādītas meteoroloģiskās stacijas.</p> <p>2. Ierīkot demonstrējuma izmēģinājumu ābeļu kraupja ierobežošanai augļu dārzā ar augstu slimības izplatības līmeni, lai nodrošinātu augļkopjus ar informāciju par efektīvu augu aizsardzības pasākumu kopumu, izmantojot RIMpro prognozes un fitosanitāros paņēmienus.</p> <p>3. Sekot līdzi ābolu tinēja attīstībai, izmantojot datorizēto atbalsta sistēmu RIMpro, nodrošināt brīvi pieejamu informāciju par ābolu tinēja attīstību un informēt audzētājus par populācijas ierobežošanas nepieciešamību.</p> <p>4. Turpināt RIMpro jaunā modeļa - <i>Neonectria</i> efektivitātes pārbaudi augļu koku vēža izplatības un precīza fungicīdu smidzināšanas laika noteikšanai.</p> <p>5. Sagatavot informatīva materiāla melnrakstu ābeļu un bumbieru kraupja un ābolu tinēja ierobežošanai integrētajā augļkopībā, turpināt savākt un apkopot informāciju par augļu koku vēzi un tā ierobežošanu informatīva materiāla izstrādei.</p> | <p>Valsts atbalsts, 20000</p> | <p>Latvijas Augu aizsardzības pētniecības centrs</p> | <p>http://www.llu.lv/petijumu-datu-baze</p> |
| <p>Ieteikumu izstrāde vējaudzis un citu izplatītāko nezāļu sugu ierobežošanas pasākumiem Latvijas apstākļos</p> | <p>1. Iegūt datus nezāļu monitoringā pēc iepriekšējā projektā izmantotās shēmas un metodikas par nezāļu botānisko sastāvu un izplatību lauku sējumos un stādījumos.</p> <p>2. Iegūt datus par vējaudzis un citu viendīgļlapju nezāļu sugu izplatību Latvijā, to ietekmi uz saimniecisko darbību un veiktajiem ierobežošanas pasākumiem.</p> <p>3. Ievākt sēkļu paraugus no vējaudzis augiem laboratorijas analizēm sēklkopības saimniecību apsekošanas laikā.</p> <p>4. Iegūt datus vasarāju labības lauka izmēģinājumā (veģētācijas pētījums daļēji kontrolētos apstākļos) un vasarāju labības ražošanas sējumos par vējaudzis izplatības līmeņu ietekmi uz labības ražību un ražas kvalitāti pēc iepriekšējā projektā izmantotās shēmas un metodikas.</p> <p>5. Iegūt datus par vējaudzis sēkļu dīgšanas īpatnībām, miera periodu un tā saistību ar sēkļu ģenētisko daudzveidību un vējaudzis attīstības īpatnībām (piemēram, dinamika, morfoloģija) tās agrīnās veģētācijas stadijās.</p> <p>6. Iegūt datus par nezālēm, kuru ierobežošanā potenciāli efektīvu herbicīdu iedarbība bijusi būtiski nepietiekama apsekotajos laukos nezāļu monitoringa laikā.</p> <p>7. Ievākt sēkļu paraugus no nezālēm, kuru ierobežošanā potenciāli efektīvu herbicīdu iedarbība bijusi būtiski nepietiekama apsekotajos laukos nezāļu monitoringa laikā.</p> <p>8. Iegūt datus laboratorijas testos par nezāļu rezistenci pret herbicīdiem, izmantojot ievāktos nezāļu sēkļu paraugus no augiem, kuru ierobežošanā potenciāli efektīvu herbicīdu iedarbība bijusi būtiski nepietiekama apsekotajos laukos nezāļu monitoringa laikā.</p> <p>9. Matemātiski apstrādāt un izvērtēt visus nezāļu monitoringā, lauka izmēģinājumos un nezāļu sēkļu laboratorijas testos iegūtos datus.</p> <p>10. Sagatavot publicēšanai zinātniskās publikācijas starptautiski citējamās nozares žurnālos, izmantojot nezāļu monitoringā, lauka izmēģinājumos un nezāļu sēkļu laboratorijas testos iegūtos datus.</p> <p>11. Sagatavot izglītojošus materiālus un publikācijas lauksaimniecības nozares žurnālos izmantojot nezāļu monitoringā, lauka izmēģinājumos un nezāļu sēkļu laboratorijas testos iegūtos datus.</p> <p>12. Uzsākt vispārīgu ieteikumu izstrādi likumdošanai (diskusijas un pārrunas ar lauksaimniecības nozares valsts pārvaldes iestādēm un zemnieku organizāciju pārstāvjiem) vējaudzis un citu izplatītāko nezāļu sugu ierobežošanai Latvijas agroklimatiskajos apstākļos.</p> | <p>Valsts atbalsts, 99962</p> | <p>Latvijas Augu aizsardzības pētniecības centrs</p> | <p>http://www.llu.lv/petijumu-datu-baze</p> |
| <p>Graudaugu un rapša šķirņu izturības izvērtējums pret slimībām Latvijas agroklimatiskajos apstākļos, novērtējot šķirņu saimnieciskās īpašības</p> | <p>1. Izvērtēt ziemāju labību (kviešu, miežu, rudzu, tritikāles) šķirņu izturību pret lapu un vārpu slimībām.</p> <p>2. Izvērtēt vasaras kviešu un miežu šķirņu izturību pret lapu un vārpu slimībām.</p> <p>3. Izvērtēt ziemas rapša šķirņu izturību pret lapu tumšplankumainību un stublāju vēzi.</p> <p>4. Izvērtēt vasaras rapša šķirņu izturību pret pāksteļu tumšplankumainību un stublāju slimībām.</p> <p>5. Citu slimību uzskaitē labību un rapša šķirņiem, ja tās tiek konstatētas.</p> | <p>Valsts atbalsts, 8964</p> | <p>Latvijas Lauksaimniecības universitāte</p> | <p>http://www.llu.lv/petijumu-datu-baze</p> |
| <p>Minimālās augsnes apstrādes ietekme uz augsnes auglības saglabāšanu, kaitīgo organismu attīstību un izplatību, ražu un tās kvalitāti bezmaiņas sējumos</p> | <p>Turpināt izmēģinājumus iekārtotajā stacionārajā laukā, lai bezmaiņas un minimālās augu rotācijas sējumos skaidrotu bezapvēršanas augsnes apstrādes ietekmi uz augsnes īpašību un ķīmiskā sastāva izmaiņām ilgtermiņā, kaitīgo organismu attīstību un izplatību, ražas lielumu un kvalitāti salīdzinājumā ar tradicionālo audzēšanas tehnoloģiju (aprīlis-oktobris):</p> <p>1. Izvērtējot augu augšanas un attīstības rādītājus veģētācijas periodā: aprīlis-augusts;</p> <p>2. Nosakot nozīmīgākos augsnes fizikālos un agroķīmiskos rādītājus: maijs – septembris</p> <p>3. Nosakot nezāļu spektra izmaiņas ilgtermiņā;</p> <p>4. Nosakot labību lapu slimību izplatību un to ietekmi uz drošu un nekaitīgu pārtikas produktu ražošanas izejvielu iegūvi: maijs - septembris;</p> <p>5. Nosakot iegūtās ražas lielumu un tās kvalitāti: augusts-septembris</p> <p>6. Izvērtējot jauno tehnoloģiju priekšrocības un trūkumus, kā arī sniedzot priekšlikumus par šādu tehnoloģiju izmantošanas iespējām integrētajā lauku augu audzēšanā: septembris - novembris.</p> | <p>Valsts atbalsts, 35572</p> | <p>Latvijas Lauksaimniecības universitāte</p> | <p>http://www.llu.lv/petijumu-datu-baze</p> |
| <p>Minerālmēsliu maksimālo normu noteikšana kultūraugiem</p> | <p>1. Veikt lauka izmēģinājumus ar astoņiem slāpekļa mēslojuma variantiem ziemas kviešu un ziemas rapša tradicionālās un minimālās augsnes apstrādes variantos pēc dažādiem priekšaugiem. Kopā 32 varianti 4 atkārtojumos.</p> <p>2. Noteikt augsnes agroķīmiskos rādītājus, slāpekļa dinamiku augsne veģētācijas periodā 3 dažādos dziļumos.</p> <p>3. Noteikt katra varianta graudu/sēkļu ražu, ražas struktūru, kvalitatīvos rādītājus, pamatprodukcijas un blakusprodukcijas ķīmisko sastāvu un aprēķināt barības vielu iznesi un bilanci.</p> <p>4. Veikt variantu agroekonomisko izvērtējumu</p> | <p>Valsts atbalsts, 42500</p> | <p>Latvijas Lauksaimniecības universitāte</p> | <p>http://www.llu.lv/petijumu-datu-baze</p> |
| <p>Virszemes ūdeņu un gruntsūdeņu kvalitātes pārraudzība īpaši jutīgajās teritorijās un lauksaimniecības zemēs</p> | <p>1. Iegūt korektu informāciju par lauksaimniecības izklieidētā (difūzā) piesārņojuma ietekmi virszemes un pazemes ūdeņu piesārņošanā.</p> <p>1.1. Monitoringa izpilde ar mērībūvēm un iekārtām aprīkotās četras monitoringa stacijās drenu lauka, mazā sateces baseina līmeņos, izslēdzot citu piesārņojuma avotu ietekmes uz monitoringa mērījumiem. Papildus ņemt ūdens paraugus 3 izklieidētā</p> | <p>Valsts atbalsts, 46600</p> | <p>Latvijas Lauksaimniecības universitāte</p> | <p>http://www.llu.lv/petijumu-datu-baze</p> |

| | | | | |
|--|---|-----------------------------------|---|--|
| <p>lauksaimniecības noteču monitoringa programmas ietvaros</p> | <p>piesārņojuma posteņos. Monitoringa izpildes biežums – ne retāk kā reizi mēnesī;</p> <p>1.2. Monitoringa izpilde nosakot lauksaimniecības piesārņojuma ietekmi uz pazemes ūdeņiem, īpaši uz seklo pazemes ūdeņu – gruntsūdeņu sastāvu 11 urbumos 3 monitoringa stacijās un 10 urbumos īpaši izveidotās trijos pazemes ūdeņu izpētes vietās. Monitoringa izpildes biežums – ne retāk kā reizi kvartālā;</p> <p>1.3. Trijās teritorijās veikt novērojumus par augu barības elementu noplūdēm (N un P savienojumi) no lauksaimniecības punktvēda piesārņojuma avotiem (kūtsmēslu saimniecība lielajās lopkopības fermās) - ne retāk kā reizi mēnesī;</p> <p>2. Uzkrāt un apkopot ūdens kvalitātes datus piesārņojuma modeļēšanai Bērzes upes baseinam, tās 15 daļbaseinos IJT platībā - ne retāk kā reizi mēnesī. Veikt piesārņojuma modeļēšanu ar starptautiskā praksē pielietoto FyrisNP (Zviedrija) ūdens kvalitātes modeli.</p> <p>3. Uzkrāt un apkopot datus par izkliedētā piesārņojuma emisijas koeficientiem (N un P noplūdēm) dažādiem zemes lietošanas veidiem un augu sekām. Noteikt atsevišķu ekstremālu hidroloģisku procesu (pavasara pāli, epizodiski plūdi, augsnes ūdens erozija, ziemas perioda noplūdes) ietekmi uz kopējo gada N un P noplūdes raksturu un lielumu. Pētīt piesārņotāju – augu barības elementu (N un P savienojumu) transformācijas procesus hidrogrāfiskā sistēmā, lai varētu novērtēt aiztures / pašattīršanās procesus, kuri vajadzīgi piesārņojuma slodzes aprēķiniem;</p> <p>4. Veikt novērojumus par augu barības elementu koncentrācijām (N un P savienojumi) 8 vietās IJT upju baseinos – ūdens paraugi ne retāk kā reizi mēnesī.</p> <p>5. Uzturēt esošās un iespēju robežās pilnveidot monitoringa staciju būves un tehnisko aprīkojumu atbilstoši starptautiskās prakses (Nitrātu direktīvas monitoringa vadlīnijas) un HELCOM rekomendācijām.</p> <p>6. Pēc Zemkopības ministrijas pieprasījuma sagatavot papildus informāciju Latvijas atskaitē par Nitrātu direktīvas izpildi 2012.-2015.g. un uzkrāt informāciju Nitrātu direktīvas kontekstā Latvijas atskaitē 2016-2019 g.</p> | | | |
| <p>Lauksaimniecības attīstības prognozēšana un politikas scenāriju izstrāde līdz 2050.gadam</p> | <p>1. Latvijas lauksaimniecības sektorālās analīzes modeļa (LASAM modelis) paplašināšana 2017.gadā:</p> <p>1.1. Sociālekonomiskās ietekmes novērtējuma bloka izstrāde un integrēšana LASAM modelī, kas ļaus prognozēt un vērtēt politikas pasākumu ietekmi ne tikai lauksaimniecības aktivitāšu datu griezumā, bet arī analizēt sociālekonomisko ietekmi – nodarbinātību, pievienoto vērtību, izlaidi.</p> <p>1.2. Visu LASAM modeļa datu aktualizācija. LASAM modeļa datu masīva un izmantojamo mainīgo datu optimizēšana, modeļa skriptu datu aktualizācijas procesa vienkāršošana.</p> <p>1.3. Nozīmīgāko VPP 2014.-2020.gadam EVIDenT projekta siltumnīcefekta gāzu (turpmāk – SEG) emisiju samazināšanas pasākumu iespējamās ietekmes novērtējuma integrēšana LASAM modelī.</p> <p>2. Aktualizēt AG-MEMOD modeļa datus sadaļā par Latviju:</p> <p>2.1. Pārskatīt un atjaunināt politikas pieņēmumu datus.</p> <p>2.2. Atjaunināt visu AG-MEMOD vienādojumu sistēmu, tehnisko iespēju robežās to saskaņojot ar LASAM modeļa pieeju.</p> <p>3. Turpināt analizēt un sniegt ekspertīzi par Eiropas Komisijas izstrādātajiem Latvijas lauksaimniecības ilgtermiņa attīstības prognozēm (RefScen). Ar CAPRI modeļa palīdzību pilnveidot Eiropas Komisijas prognozes par lauksaimniecības sektora attīstības iespējām.</p> | <p>Valsts atbalsts, 80000</p> | <p>Latvijas Lauksaimniecības universitāte</p> | <p>http://www.llu.lv/petijumu-datu-baze</p> |
| <p>Aramzemes un ilggadīgo zālāju apsaimniekošanas radīto siltumnīcefekta gāzu (SEG) emisiju un oglekļa dioksīda (CO₂) piesaistes uzskaites sistēmas pilnveidošana un atbilstošu metodisko risinājumu izstrādāšana</p> | <p>1. Laukkopības scenāriju (dominējošo augu seku ar atšķirīgiem oglekļa ieneses parametriem) identificēšana un platību izmaiņu raksturošana atbilstoši lauksaimniecības attīstības prognozēm (2017.-2050. gads), tajā skaitā konvencionālās laukkopības sistēmas, ekstensīvās laukkopības sistēmas, sētie zālāji, dārzu audzēšana, ilggadīgie zālāji (savācot vai mulčējot nopļauto zāli) un ilggadīgie stādījumi (augļudārzī, tīrcietmeta plantācijas).</p> <p>2. Oglekļa un slāpekļa ieneses prognožu laika rindu (2017.-2050. gads, ienese tonnas C ha-1 gadā) izstrādāšana 1. darba uzdevumā identificētajiem laukkopības scenārijiem, tajā skaitā oglekļa ienese ar augu atliekām, kūtsmēsliem un citiem organiskajiem mēslošanas līdzekļiem. Ieneses rādītāju novērtēšanai izmantojamas lauksaimniecības sektora prognozes un zinātniskajā literatūrā pieejamie biomasas pārveidošanas koeficienti.</p> <p>3. Aprēķinu parametru sagatavošana augsnes oglekļa uzkrājuma izmaiņu raksturošanai 1. darba uzdevumā identificētajās laukkopības sistēmās, izmantojot Yasso modeli, tajā skaitā sākotnējais (šibrīza) augsnes oglekļa uzkrājums aramzemes un ilggadīgajos zālajos izplatītajās augsņu granulometriskā sastāva grupās (granulometriskais sastāvs izmantojams, lai nodrošinātu sasaisti ar Starptvalstu klimata izmaiņu padomes 2006. gada vadlīnijām), klimata izmaiņu prognozes un platības rādītāji.</p> <p>4. Aprēķinu parametru sagatavošana augsnes oglekļa uzkrājuma raksturošanai ar Yasso modeli laukkopības scenārijiem, kas ietver Lauku attīstības plāna agrovides pasākumus, salīdzinot ar konvencionālajām sistēmām, kurās nav prognozēta agrovides pasākumu īstenošana. Aprēķinos jāņem vērā agrovides pasākumu ietekme uz aramzemes platību, kas nepieciešama prognozētā lauksaimniecības produkcijas apjoma saražošanai.</p> <p>5. Augsnes oglekļa uzkrājuma izmaiņu aprēķini ar Yasso modeli 1. darba uzdevumā identificētajām laukkopības sistēmām un 3. darba uzdevumā raksturotajām augsņu grupām, tajā skaitā platībās, kur prognozēta agrovides pasākumu īstenošana. Slāpekļa oksīda (N₂O) tiešo un netiešo emisiju aprēķini, izmantojot Starptvalstu klimata izmaiņu padomes 2006. gada vadlīnijas, kā arī pētījumā iegūtos oglekļa uzkrājuma izmaiņu un slāpekļa ieneses rādītājus.</p> <p>6. Siltumnīcefekta gāzu (SEG) emisiju un oglekļa dioksīda (CO₂) piesaistes, ko rada aramzemes un ilggadīgo zālāju apsaimniekošana, prognožu pārreķins 2017.-2050. gadiem atbilstoši pētījuma rezultātiem. Augsnes N₂O emisiju prognožu sagatavošana ziņošanai lauksaimniecības sektorā.</p> <p>7. Aramzemes un ilggadīgajos zālajos īstenojamo ietekmes un klimata izmaiņām mazināšanas pasākumu ekonomiskā analīze, nosakot katra pasākuma prognozējamā SEG emisiju samazinājuma izmaksas (€ tonna CO₂-1).</p> | <p>Valsts atbalsts, 12000</p> | <p>Latvijas Valsts mežzinātnes institūts "SILAVA"</p> | <p>http://www.llu.lv/petijumu-datu-baze</p> |
| <p>Meliiorācijas ietekmes</p> | <p>1. Apkopot un analizēt zinātniskajās publikācijās un projektu atskaitēs iekļauto informāciju par SEG emisijām no lauksaimniecībā izmantotām</p> | <p>Valsts atbalsts,</p> | <p>Latvijas</p> | <p>http://www.llu</p> |

| | | | | |
|--|--|--|--|--|
| <p>novērtēšana klimata pārmaiņu (plūdu riska) mazināšanā</p> | <p>nosusinātājam minerālaugsnēm Latvijā sastopamo augšņu tipu griezumā. <i>Literatūras studiju ietvaros tiks izvērtētas oglekļa dioksīda, metāna, vienvērtīgā slāpekļa oksīda emisiju cēlošsakarības atkarībā no augsnes tipa, granulometriskā sastāva, kultūraugiem, augšņu apstrādes veida, hidroloģiskajiem apstākļiem, izkliegtā mēslojuma veida un devām.</i></p> <p>2. Noteikt un analizēt oglekļa dioksīda, metāna, vienvērtīgā slāpekļa oksīda emisijas no lauksaimniecībā izmantotām organiskajām augsnēm un minerālaugsnēm. <i>Projekta īstenošanas gaitā tiks veikti CO₂, CH₄ un N₂O gāzu emisijas mērījumi organiskajās augsnēs un minerālaugsnēs, izmantojot Picarro G2508 gāzu analizatoru. SEG emisiju mērījumi minerālaugsnēs tiks veikti tiešā trīs Lauksaimniecības noteču monitoringa objektu tuvumā, kas ļaus kompleksi izvērtēt paraugteritorijās notiekošos procesus, t.sk., kultūraugu, izkliegtā mēslojuma veida un devas, drenu noteču, kā arī augu barības vielu noplūdes saistību ar SEG emisijām. Pētījumā tiks izmantota Lauksaimniecības noteču monitoringa ietvaros apkopotā informācija par meteoroloģiskajiem un hidroloģiskajiem apstākļiem, augu barības vielu noplūdiem un citiem pētījuma vietām raksturīgajiem apstākļiem. Papildus tiks izvēlētas divas pētījuma vietas lauksaimnieciskās darbības ietekmētās platībās, kurās dominējošās ir organiskās augsnes. Šajā gadījumā nebūs iespējams kompleksi izvērtēt mērījumu gaitā iegūtās SEG emisiju vērtības un augu barības vielu zudumus ūdenī.</i></p> <p>3. Noteikt un analizēt SEG emisiju cēloņus pētāmās teritorijās. <i>Tiks izvērtēti nozīmīgākie SEG emisiju ietekmējošie faktori pētāmās teritorijās, t.sk., augsnes mitruma mērījumi, augsnes ķīmiskā sastāva analīzes, gaisa temperatūras un nokrišņu analīze, audzētie kultūraugi, izkliegtā mēslojuma laiks, veids un devas.</i></p> | <p>25000</p> | <p>Lauksaimniecības universitāte</p> | <p>.lv/petijumu-datu-baze</p> |
| <p>Amonjaka emisiju ierobežošanas un samazināšanas pasākumu izvēles pamatojums lauksaimniecībā un to efektivitātes novērtējums</p> | <p>2017. gadā paredzēts, saskaņojot ar nozaru ekspertiem un lauksaimnieku organizācijām, izstrādāt rekomendācijas Labas lauksaimniecības prakses nosacījumiem. Šajā etapā ir paredzēts novērtēt lauksaimnieku potenciālos ieguvumus, tai skaitā ekonomiskos, kas veidotos izvēlēto emisiju samazināšanas pasākumu ieviešanas rezultātā. Projekta ietvaros veicami uzdevumi 2017. gadā:</p> <p>1. Balstoties uz 2016. gada pētījumu rezultātiem par ar amonjaka emisiju ierobežošanai samazināšanai pasākumiem, veikt aptauju (anketēšanu) lauksaimniekus pārstāvošajās profesionālajās un nevalstiskajās organizācijās; un viedokļu saskaņošanu ar nozares ekspertiem un lauksaimniecības un vides politikas veidotājiem.</p> <p>2. Izstrādāt amonjaka emisiju ierobežošanas un samazināšanas pasākumu ieviešanas vidēja un ilgtermiņa darbības plānam projektu (rekomendācijas) lopotības un augkopības sektoros.</p> <p>3. Izstrādāt iespējamus risinājumus amonjaka emisiju ierobežošanas un samazināšanas pasākumu ieviešanas rezultātu novērtējumam.</p> <p>4. Izstrādāt priekšlikumus Labas lauksaimniecības prakses nosacījumiem par amonjaka emisiju ierobežošanas un samazināšanas pasākumiem.</p> <p>5. Izstrādāt priekšlikumus nepieciešamajiem pētniecības projektiem, lai izstrādātu Latvijai piemērotāko indikatoru kopumu amonjaka emisijas ierobežojošo un samazinošo pasākumu ieviešanas rezultātu novērtēšanai (monitoringam).</p> <p>6. Aprēķina metodikas izstrāde amonjaka (NH₃) emisiju noteikšanai lopkopības sektorā un priekšlikumu izstrāde emisiju samazinājuma nodrošināšanai.</p> | <p>Valsts atbalsts, 51595</p> | <p>Agroresursu un ekonomika sinstitūts</p> | <p>http://www.llu.lv/petijumu-datu-baze</p> |
| <p>Ganību aiereses pirmselekcijas materiāla izvērtēšana</p> | <p>1. Uzturēt un veikt nepieciešamo agrotehnisko pasākumu kompleksu plašas izcelsmes ganību aiereses pirmselekcijas materiāla izvērtēšanas un izlases audzētavās 2 vietās Latvijā atšķirīgos augsnes un klimatiskajos apstākļos.</p> <p>2. Uzturēt un veikt nepieciešamo agrotehnisko pasākumu kompleksu mākslīgi izveidoto tetraploīdo ganību aiereses augu izlases audzētavā.</p> <p>3. Pēc starptautiskās Ziemeļvalstu un Baltijas valstu projekta darba grupas izstrādātas metodikas izvērtēt un veikt hibridizāciju dažādas ģeogrāfiskās izcelsmes ganību aiereses selekcijas izejmateriālam, lai izveidotu īpaši plastiskas ganību aiereses populācijas jaunu šķirņu veidošanai nākotnē.</p> <p>4. Veikt novērojumus, uzskaites un izstādīto tetraploīdo augu (750 gab.) fenotipēšanu pēc vienota plāna un metodikas.</p> <p>5. Noteikt ploiditāti mākslīgi iegūtajiem un lauka apstākļos vērtētajiem tetraploīdajiem ganību aiereses augiem (750 gab.).</p> | <p>Valsts atbalsts, 6000</p> | <p>Latvijas Lauksaimniecības universitāte</p> | <p>http://www.llu.lv/petijumu-datu-baze</p> |
| <p>Zālāju zemeņu veidošana, zāles lopbarības ražošanas tehnoloģiju pilnveidošana un daudzfunkcionāla izmantošana</p> | <p>1. Veikt novērojumus un kopt ierīkotos zālāju zemeņus (vismaz 34 dažādus maisījumus), kas paredzēti dažādi izmantošanai – pļausai, ganīšanai un kombinētai izmantošanai;</p> <p>2. Pirms zālāju pļaušanas noteikt to botānisko sastāvu;</p> <p>3. Pēc katra pļāvuma noteikt zālāju ražu;</p> <p>4. Veikt zāles ražas ķīmiskā sastāva noteikšanu un analizēt ražas kvalitātes izmaiņas pa izmantošanas gadiem;</p> <p>5. Informēt lauksaimniecības dzīvnieku audzētājus un citus interesentus par iegūtajiem rezultātiem zinātniski-praktiskajās konferencēs, semināros un publicējot rakstus nozares populāros žurnālos;</p> <p>6. Izstrādāt un sagatavot izdošanai grāmatu „Pļavu ekosistēmas un ganības”.</p> | <p>Valsts atbalsts, Valsts atbalsts, 55551</p> | <p>Latvijas Lauksaimniecības universitāte</p> | <p>http://www.llu.lv/petijumu-datu-baze</p> |
| <p>Pupu sēklgrauža (<i>Bruchus rufimanus</i>) un citu lauka pupu (<i>Vicia faba</i>) kaitēkļu monitorings un ierobežošanas iespējas</p> | <p>1. Lauka pupu sēklas materiāla analīze pirms sējas, pirms ražas novākšanas un glabāšanas laikā.</p> <p>2. Dažādu monitoringa metožu izvērtējums pupu sēklgrauža populācijas blīvuma un lidošanas aktivitātes noteikšanai.</p> <p>3. Citu lauka pupu kaitēkļu monitorings.</p> <p>4. Novērtēt dažādu ierobežošanas metožu efektivitāti lauka pupu sējumos pupu sēklgrauža populācijas ierobežošanai</p> | <p>Valsts atbalsts, 21000</p> | <p>Latvijas Augu aizsardzības pētniecības centrs</p> | <p>http://www.llu.lv/petijumu-datu-baze</p> |
| <p>Dzeltenās rūsas <i>Puccinia striiformis</i>, Wes. izplatību Latvijā un pasākumiem tās postīguma ierobežošanai</p> | <p>1. Veikt dzeltenās rūsas monitoringu kviešu sējumos Latvijas teritorijā un analizēt ierosinātāja populācijas struktūru.</p> <p>2. Novērtēt dažādu grupu fungicīdu efektivitāti dzeltenās rūsas izplatības ierobežošanai.</p> <p>3. Novērtēt plašāk audzēto un perspektīvo ziemāju un vasarāju kviešu šķirņu izturību pret dzeltenās rūsas infekciju.</p> <p>4. Izvērtēt dzeltenās rūsas datormodeļa prognožu precizitāti Latvijas agroklīmatisksajos apstākļos</p> | <p>Valsts atbalsts, 61000</p> | <p>Latvijas Augu aizsardzības pētniecības centrs</p> | <p>http://www.llu.lv/petijumu-datu-baze</p> |
| <p>Latvijas apstākļiem atbilstošu dzeramā ūdens riska novērtējuma un ūdens drošuma plānu vadlīniju, ietvara un riska novērtēšanas moduļa izstrāde saskaņā ar</p> | <p>1. Izanalizēt citu Eiropas Savienības dalībvalstu pieredzi dzeramā ūdens riska novērtēšanas pieejas un ūdens drošuma plānu īstenošanu.</p> <p>2. Ieteikt Latvijai piemērotākos līdzekļus, kā mazināt dzeramā ūdens izraisītu risku cilvēku veselībai un izstrādāt priekšlikumus ūdens drošuma plānu un iekļaujošas riska novērtēšanas pieejas ieviešanai praksē saskaņā ar ES normatīvajiem aktiem un PVO vadlīnijām.</p> <p>3. Izstrādāt dažāda apjoma ūdens piegādātājiem vadlīnijas ūdens drošuma plānu</p> | <p>Valsts atbalsts 26 660</p> | <p>Pārtikas drošības, dzīvnieku veselības un vides zinātniskais institūts "BIOR"</p> | <p>http://www.llu.lv/lv/projekti/apstiprinatie-projekti/2017/mineralmeslu-</p> |

| | | | | | |
|--|---|--|-------------------------------------|---|---|
| Eiropas Savienības normatīvajiem aktiem un Pasaules veselības organizācijas vadlīnijām | Savienības aktiem un veselības (PVO) | sagatavošanai un ieviešanai Latvijā. 4. Izstrādāt ūdens drošuma plānu strukturshēmu, kā arī ietvaru un moduli riska novērtēšanai | | | maksimālo-normu-noteiksana-kulturaugiem |
| Pārtikas nekaitīguma izpēti to derīguma termiņa "Ieteicams līdz" laikā un pēc šī derīguma termiņa beigām | produktu rādītāju derīguma termiņa beigām | Pētījuma mērķi: 1. noteikt toksisko elementu saturu dzīvnieku un augu izcelsmes konservos, kā arī novērtēt to ietekmi uz nekaitīguma rādītājiem pēc produktu derīguma termiņa "Ieteicams līdz" beigām; 2. noteikt mikotoksīnu piesārņojumu klātbūtni un saturu (gan Regulā (EK) Nr. 1881/2006 iekļauto mikotoksīnu, gan neiekļauto) graudaugu izcelsmes pārtikas produktos, kā arī novērtēt to ietekmi uz nekaitīguma rādītājiem pēc produktu derīguma termiņa "Ieteicams līdz" beigām. Pamatojoties uz iegūtajiem rezultātiem: 1) sagatavot slēdzienu par pētīto toksisko elementu sākotnējo daudzumu dzīvnieku un augu izcelsmes konservos un to daudzuma izmaiņām minētajos konservos gan derīguma termiņa "Ieteicams līdz" laikā, gan pēc derīguma termiņa "Ieteicams līdz" beigām; 2) izstrādāt zinātniski pamatotas rekomendācijas par katra produkta maksimāli atļauto realizācijas laiku pēc derīguma termiņa "Ieteicams līdz" beigām, pamatojoties uz spēkā esošajiem pārtikas nekaitīguma kritērijiem. 3) sagatavot slēdzienu par to, kāds ir mikotoksīnu sākotnējais piesārņojums graudaugu izcelsmes pārtikas produktos, un kā tas mainās minētajos produktos gan to derīguma termiņa "Ieteicams līdz" laikā, gan pēc derīguma termiņa "Ieteicams līdz" beigām, 4) izstrādāt zinātniski pamatotas rekomendācijas par katra produkta maksimāli atļauto realizācijas laiku pēc derīguma termiņa "Ieteicams līdz" beigām. | Valsts finansējums EUR 37 140,00 | Pārtikas drošības, dzīvnieku veselības un vides zinātniskais institūts "BIOR" | |
| Uzturvērtības noteikšana pārtikas produktos | | Pētījuma mērķis: rezultāti būtu izmantojami gan ražotājiem, kas tādējādi labāk varētu novērtēt situāciju un pieņemt lēmumu par labāko risinājumu produkta uzturvērtības noteikšanai, tāpat arī ZM un PVD, plānojot ikgadējo kontroles paraugu skaitu, kā arī šāda pētījuma prezentācija izglītotu un informētu patērētāju par uzticamību pārtikas produktu marķējuma informācijai. Rezultāts: sniegtas rekomendācijas par iespējamiem uzturvērtības neatbilstību cēloņiem un iespējamiem risinājumiem. | Valsts finansējums EUR 38 594,34 | Pārtikas drošības, dzīvnieku veselības un vides zinātniskais institūts "BIOR" | |

Informācija par Meža attīstības fonda un Medību saimniecības attīstības fonda ietvaros normatīvajos aktos noteiktajā kārtībā īstenotajiem projektiem pieejama:

- Meža attīstības fonds: <https://www.zm.gov.lv/mezi/statiskas-lapas/valsts-atbalsts/meza-attistibas-fonds/maf-atbalstite-projekti?nid=985#jump>
- Medību saimniecības attīstības fonds: <https://www.zm.gov.lv/mezi/statiskas-lapas/valsts-atbalsts/medibu-saimniecibas-attistibas-fonds/medibu-saimniecibas-attistibas-fonda-finansejums?nid=1860#jump>